

목 차

반기 보고서	1
【대표이사 등의 확인】	2
I. 회사의 개요	3
1. 회사의 개요	3
2. 회사의 연혁	6
3. 자본금 변동사항	8
4. 주식의 총수 등	8
5. 정관에 관한 사항	10
II. 사업의 내용	15
1. 사업의 개요	15
2. 주요 제품 및 서비스	15
3. 원재료 및 생산설비	18
4. 매출 및 수주상황	23
5. 위험관리 및 파생거래	26
6. 주요계약 및 연구개발활동	31
7. 기타 참고사항	40
III. 재무에 관한 사항	43
1. 요약재무정보	43
2. 연결재무제표	45
2-1. 연결 재무상태표	45
2-2. 연결 포괄손익계산서	46
2-3. 연결 자본변동표	47
2-4. 연결 현금흐름표	48
3. 연결재무제표 주석	50
1. 회사의 개요 - 연결 (연결)	50
2. 회계정책 목록 - 연결 (연결)	53
3. 회계정책, 회계추정의 변경 및 오류에 대한 공시 - 연결 (연결)	55
4. 금융상품 공정가치 - 연결 (연결)	56
5. 영업부문 - 연결 (연결)	62
6. 범주별 금융상품 - 연결 (연결)	64
7. 현금및현금성자산 - 연결 (연결)	68
8. 파생금융상품 - 연결 (연결)	68
9. 매출채권 및 기타채권 - 연결 (연결)	69
10. 기타금융자산 및 부채와 기타자산 및 부채 내역 - 연결 (연결)	70
11. 채고자산 - 연결 (연결)	75
12. 영업의 계절적 특성 - 연결 (연결)	76
13. 관계기업 및 공동기업 투자 - 연결 (연결)	76
14. 매각예정자산 및 매각예정부채 - 연결 (연결)	78
15. 유형자산 - 연결 (연결)	80
16. 리스 - 연결 (연결)	82
17. 무형자산 - 연결 (연결)	85
18. 투자부동산 - 연결 (연결)	86
19. 매입채무 및 기타채무 - 연결 (연결)	88
20. 차입금 등 - 연결 (연결)	89
21. 퇴직급여 - 연결 (연결)	91

22. 충당부채 - 연결 (연결).....	93
23. 자본금 등 - 연결 (연결).....	94
24. 기타포괄손익누계액 - 연결 (연결).....	95
25. 이익잉여금 - 연결 (연결).....	96
26. 고객과의 계약에서 생기는 수익 - 연결 (연결).....	97
27. 판매비와 관리비 - 연결 (연결).....	99
28. 비용의 성격별 분류 - 연결 (연결).....	100
29&30. 기타수익과 기타비용 - 연결 (연결).....	101
31&32. 금융수익과 금융비용 - 연결 (연결).....	103
33. 법인세비용 - 연결 (연결).....	104
34. 주당이익 - 연결 (연결).....	105
35. 배당금 - 연결 (연결).....	106
36. 우발부채와 약정사항 - 연결 (연결).....	107
37. 특수관계자 거래 - 연결 (연결).....	112
38. 현금흐름표 - 연결 (연결).....	117
39. 비지배지분 - 연결 (연결).....	122
4. 재무제표.....	123
4-1. 재무상태표.....	123
4-2. 포괄손익계산서.....	125
4-3. 자본변동표.....	125
4-4. 현금흐름표.....	126
5. 재무제표 주석.....	127
1. 회사의 개요 - 별도.....	127
2. 회계정책 목록 - 별도.....	128
3. 회계정책, 회계추정의 변경 및 오류에 대한 공시 - 별도.....	129
4. 금융상품 공정가치 - 별도.....	130
5. 범주별 금융상품 - 별도.....	135
6. 현금및현금성자산 - 별도.....	138
7. 파생금융상품 - 별도.....	139
8. 매출채권 및 기타채권 - 별도.....	140
9. 기타금융자산 및 부채와 기타자산 및 부채 내역 - 별도.....	141
10. 채고자산 - 별도.....	145
11. 영업의 계절적 특성 - 별도.....	146
12. 종속기업 및 관계기업 투자 - 별도.....	147
13. 매각예정자산 - 별도.....	149
14. 유형자산 - 별도.....	149
15. 리스 - 별도.....	151
16. 무형자산 - 별도.....	154
17. 투자부동산 - 별도.....	155
18. 매입채무 및 기타채무 - 별도.....	156
19. 차입금 등 - 별도.....	158
20. 퇴직급여 - 별도.....	160
21. 충당부채 - 별도.....	162
22. 자본금 등 - 별도.....	162
23. 기타포괄손익누계액 - 별도.....	164
24. 이익잉여금 - 별도.....	165
25. 고객과의 계약에서 생기는 수익 - 별도.....	166

26. 판매비와 관리비 - 별도	167
27. 비용의 성격별 분류 - 별도.....	169
28&29. 기타수익과 기타비용 - 별도	170
30&31. 금융수익과 금융비용 - 별도	171
32. 법인세비용 - 별도	172
33. 주당이익 - 별도.....	173
34. 배당금 - 별도	174
35. 우발부채와 약정사항 - 별도	174
36. 특수관계자 거래 - 별도	180
37. 현금흐름표 - 별도	189
6. 배당에 관한 사항.....	193
7. 증권의 발행을 통한 자금조달에 관한 사항	195
7-1. 증권의 발행을 통한 자금조달 실적.....	195
7-2. 증권의 발행을 통해 조달된 자금의 사용실적	199
8. 기타 재무에 관한 사항	200
IV. 이사의 경영진단 및 분석의견	206
V. 회계감사인의 감사의견 등	207
1. 외부감사에 관한 사항	207
2. 내부통제에 관한 사항	208
VI. 이사회 등 회사의 기관에 관한 사항	211
1. 이사회에 관한 사항	211
2. 감사제도에 관한 사항	216
3. 주주총회 등에 관한 사항	219
VII. 주주에 관한 사항.....	223
VIII. 임원 및 직원 등에 관한 사항	226
1. 임원 및 직원 등의 현황.....	226
2. 임원의 보수 등	230
IX. 계열회사 등에 관한 사항.....	233
X. 대주주 등과의 거래내용	244
XI. 그 밖에 투자자 보호를 위하여 필요한 사항	246
1. 공시내용 진행 및 변경사항	246
2. 우발부채 등에 관한 사항	246
3. 제재 등과 관련된 사항	247
4. 작성기준일 이후 발생한 주요사항 등 기타사항	247
XII. 상세표	249
1. 연결대상 종속회사 현황(상세).....	249
2. 계열회사 현황(상세).....	250
3. 타법인출자 현황(상세).....	253
【 전문가의 확인 】	254
1. 전문가의 확인.....	254
2. 전문가와의 이해관계	254

반기 보고서

(제 9 기)

사업연도 2025년 01월 01일 부터
2025년 06월 30일 까지

금융위원회

한국거래소 귀중

2025년 08월 13일

제출대상법인 유형 :

주권상장법인

면제사유발생 :

해당사항 없음

회 사 명 :

롯데웰푸드(주)

대 표 이 사 :

이 창 업

본 점 소 재 지 :

서울특별시 영등포구 양평로21길 10

(전 화) 02-2670-6114

(홈페이지) <https://www.lottewellfood.com>

작 성 책 임 자 :

(직 책) ESG부문장

(성 명) 최 규 상

(전 화) 02-2670-6114

【 대표이사 등의 확인 】

대표이사등의확인·서명

확 인 서

우리는 당사의 대표이사 및 신고업무담당이사로서 이 반기보고서의 기재내용에 대해 상당한 주의를 다하여 직접 확인·검토한 결과, 중요한 기재사항의 기재 또는 표시의 누락이나 허위의 기재 또는 표시가 없고, 반기보고서에 표시된 기재 또는 표시사항을 이용하는 자의 중대한 오해를 유발하는 내용이 기재 또는 표시되지 아니하였음을 확인합니다.

또한, 당사는 「주식회사 등의 외부감사에 관한 법률」 제8조의 규정에 따라 내부회계관리제도를 마련하여 운영하고 있음을 확인합니다.
(「주식회사 등의 외부감사에 관한 법률」 제4조에 의한 외감대상법인에 한함)

2025. 08. 13.

【회사명】 롯데웰푸드 주식회사

대표이사 이 창 업



신고업무담당이사 최 규 상



I. 회사의 개요

1. 회사의 개요

가. 연결대상 종속회사 개황

(1) 연결대상 종속회사 현황(요약)

(단위 : 사)

구분	연결대상회사수				주요 종속회사수
	기초	증가	감소	기말	
상장	1	-	-	1	1
비상장	33	-	1	32	4
합계	34	-	1	33	5

※상세 현황은 '상세표-1. 연결대상 종속회사 현황(상세)' 참조

(2) 연결대상회사의 변동내용

구분	자회사	사유
신규 연결	-	-
	-	-
연결 제외	HAVMOR ICE CREAM PRIVATE LIMITED	합병으로 인한 소멸
	-	-

당반기 중 Lotte India Co., Ltd.가 HAVMOR ICE CREAM PRIVATE LIMITED를 흡수합병 하였습니다. 회계상 간주합병일은 3월 31일이며 합병등기 기준일은 7월 1일입니다.

나. 회사의 법적·상업적 명칭

당사의 명칭은 롯데웰푸드 주식회사라고 표기합니다.

또한 영문으로는 LOTTE WELLFood CO., LTD.라 표기합니다.

단, 약식으로 표기할 경우에는 롯데웰푸드(주)라고 표기합니다.

다. 설립일자 및 존속기간

당사는 식품 제조, 가공, 판매 및 수입 판매업 등을 영위할 목적으로 2017년 10월 1일 분할 기일로 하여, 자본금 21억 원으로 설립되었으며, 2017년 10월 30일자로 한국증권거래소에 상장되어 매매가 개시되었습니다.

라. 본사의 주소, 전화번호, 홈페이지 주소

- 본사 : 서울특별시 영등포구 양평로21길 10

- 전화번호 : 02-2670-6114

- 홈페이지 : <https://www.lottewellfood.com>

마. 중소기업 등 해당 여부

중소기업 해당 여부		미해당
벤처기업 해당 여부		미해당
중견기업 해당 여부		미해당

바. 주요 사업의 내용

당사는 소비자 기호에 맞는 건과, 빙과, 베이커리, 유지식품, 육가공, 델리카, HMR 제품 등을 생산하고 있으며, 전국적인 영업 조직망을 가지고 도매점, 소매점, 할인점, SSM, CVS 등을 통해 양질의 제품을 판매하고 있습니다. 또한 주요 중속회사를 중심으로 국내 및 글로벌 시장에 우수한 식품 제품 공급을 통해 시장 지배력을 강화하며, 글로벌 식품회사로 성장해 나아가고 있습니다.

(건과) 건과 사업은 껌, 캔디, 비스킷, 초콜릿, 케익, 스낵 등의 과자류 제품을 생산하여 판매하는 사업입니다.

(빙과) 빙과 사업은 바, 콘, 컵, 펜슬, 홈, 프리미엄 브랜드 등의 빙과류 제품을 생산하여 판매하는 사업입니다.

(기타) 그 밖에 베이커리, 유지식품, 육가공, 델리카, HMR 등의 사업을 운영하고 있습니다. 또한 해외 수출을 확대하여 인도, 카자흐스탄, 벨기에를 포함한 60여 개 국가에 건과, 빙과, 베이커리, 유지식품, 육가공 제품을 판매하고 있습니다.

사. 신용평가에 관한 사항

평가일	평가대상 유가증권등	평가대상 유가증권의 신용등급	평가회사 (신용평가등급범위)	평가구분
2023.06.22	회사채	AA	한국신용평가주 (AAA~D)	정기
2023.06.22	보증사채	AA	한국신용평가주 (AAA~D)	정기
2023.06.23	회사채	AA	한국기업평가주 (AAA~D)	정기
2023.06.23	보증사채	AA	한국기업평가주 (AAA~D)	정기
2023.06.23	기업어음	A1	한국기업평가주 (A1~D)	본평가
2023.06.29	회사채	AA	NICE신용평가주 (AAA~D)	정기
2023.06.29	기업어음	A1	NICE신용평가주 (A1~D)	본평가
2023.12.22	기업어음	A1	한국기업평가주 (A1~D)	정기
2023.12.22	기업어음	A1	NICE신용평가주 (A1~D)	정기

2024.06.27	회사채	AA	한국신용평가주 (AAA~D)	정기
2024.06.27	보증사채	AA	한국신용평가주 (AAA~D)	정기
2024.06.27	기업어음	A1	한국신용평가주 (A1~D)	본평가
2024.06.25	회사채	AA	한국기업평가주 (AAA~D)	정기
2024.06.27	보증사채	AA	한국기업평가주 (AAA~D)	정기
2024.06.25	기업어음	A1	한국기업평가주 (A1~D)	본평가
2024.06.26	회사채	AA	NICE신용평가주 (AAA~D)	정기
2024.12.20	기업어음	A1	한국기업평가주 (A1~D)	정기
2024.12.20	기업어음	A1	한국신용평가주 (A1~D)	정기
2025.06.17	기업어음	A1	한국신용평가 (A1~D)	본평가
2025.06.17	회사채	AA	한국신용평가주 (AAA~D)	정기
2025.06.17	보증사채	AA	한국신용평가주 (AAA~D)	정기
2025.06.17	회사채	AA	한국신용평가주 (AAA~D)	본평가
2025.06.17	보증사채	AA	한국기업평가주 (AAA~D)	정기
2025.06.17	회사채	AA	한국기업평가주 (AAA~D)	정기
2025.06.18	회사채	AA	NICE신용평가주 (AAA~D)	정기
2025.06.18	회사채	AA	NICE신용평가주 (AAA~D)	본평가
2025.06.18	기업어음	A1	NICE신용평가주 (A1~D)	본평가

※ 기업어음(CP) 신용등급체계 및 각 신용등급 정의

등급	등급의 정의
A1	적기상환 능력이 최고 수준이며, 그 안정성은 현단계에서 합리적으로 예측가능한 환경변화에 영향을 받지 않을 만큼 높음.
A2	적기상환 능력이 우수하지만, 그 안정성은 A1 등급에 비하여 다소 열등한 요소가 있음.

A3	적기상환 능력은 양호하지만, 그 안정성은 급격한 환경변화에 따라 다소 영향을 받을 가능성이 있음.
B	최소한의 적기상환 능력은 인정되나, 그 안정성이 환경변화로 저하될 가능성이 있어 투기적인 요소를 내포하고 있음.
C	적기상환 능력 및 그 안정성이 매우 가변적이어서 투기적 요소가 강함.
D	현재 채무불이행 상태에 있음.

※ 회사채 신용등급체계 및 각 신용등급 정의

등급	등급의 정의
AAA	원리금 지급확실성이 최고 수준임.
AA	원리금 지급확실성이 매우 높지만, AAA 등급에 비하여 다소 낮은 요소가 있음.
A	원리금 지급확실성이 높지만, 장래의 환경변화에 다소 영향을 받을 가능성이 있음.
BBB	원리금 지급확실성이 있지만, 장래의 환경변화에 따라 저하될 가능성이 내포되어 있음.
BB	원리금 지급능력에 당면문제는 없으나, 장래의 안정성면에서는 투기적인 요소가 내포되어 있음.
B	원리금 지급능력이 부족하여 투기적임.
CCC	원리금의 채무불이행이 발생할 위험요소가 내포되어 있음.
CC	원리금의 채무불이행이 발생할 가능성이 높음.
C	원리금의 채무불이행이 발생할 가능성이 지극히 높음.
D	현재 채무불이행 상태에 있음.

아. 회사의 주권상장(또는 등록·지정) 및 특례상장에 관한 사항

주권상장 (또는 등록·지정)현황	주권상장 (또는 등록·지정)일자	특례상장 유형
유가증권시장 상장	2017년 10월 30일	해당사항 없음

2. 회사의 연혁

공시 대상 기간 최근 5사업연도(2021. 01. 01. ~ 2025. 06. 30.) 중 회사의 주된 변동 내용은 다음과 같습니다.

가. 회사의 본점 소재지 및 그 변경

- 최근 5사업연도 내 본점 소재지 변경 내역 없습니다.

나. 경영진 및 감사의 중요한 변동

변동일자	주총종류	선임		임기만료 또는 해임
		신규	재선임	
2021년 03월 23일	정기주총	사내이사 이영구	사외이사 김종준	사외이사 장용성

		사외이사 손문기	사외이사 나 건	
2021년 03월 23일	-	대표이사 이영구	-	-
2021년 11월 30일	-	-	-	대표이사 민명기
2022년 03월 23일	정기주총	사내이사 황성욱 사외이사 황덕남	사내이사 신동빈 사내이사 이경현 사외이사 이동규	사외이사 한성호
2022년 03월 23일	-	-	대표이사 신동빈	-
2022년 06월 30일	-	-	-	사내이사 이경현 사외이사 김종준 사외이사 나 건
2022년 07월 01일	임시주총	사내이사 이진성 사외이사 한현철 사외이사 정운화 (주1)	-	-
2022년 12월 18일	-	-	-	사내이사 이진성
2023년 03월 23일	정기주총	사내이사 이창엽	사내이사 이영구 사외이사 손문기 사외이사 정운화	-
2023년 03월 23일	-	대표이사 이창엽	대표이사 이영구	-
2024년 03월 21일	정기주총	사외이사 신영선 사외이사 인병춘	사내이사 신동빈 사내이사 황성욱 사외이사 황덕남	사외이사 이동규 사외이사 한현철
2024년 03월 21일	-	-	대표이사 신동빈	-
2025년 03월 25일	정기주총	사외이사 김도식 사외이사 손은경	사내이사 이영구 사내이사 이창엽	사외이사 손문기 사외이사 정운화
2025년 03월 25일	-	-	대표이사 이영구 대표이사 이창엽	-

※ 당사의 대표이사 선임·해임 기구는 이사회이며, 상기 표에서 변동일자는 이사회 개최일, 주총종류는 '-'로 표기하였음.

※ (주1) 2022년 5월 27일 개최된 임시주주총회에서 2022년 7월 1일부 효력 발생일로 신규 선임하였음.

다. 최대주주의 변동

- 당사는 최근 5사업연도 내 최대주주 변동 없습니다.

라. 상호의 변경

- 2023.04.01 롯데제과 주식회사 → 롯데웰푸드 주식회사 사명 변경

마. 회사가 합병 등을 한 경우 그 내용

- 2022.07.01 롯데푸드 주식회사 흡수합병

바. 회사의 업종 또는 주된 사업의 변화

- 해당사항 없음

사. 그 밖에 경영활동과 관련된 중요한 사항의 발생내용

- 해당사항 없음

3. 자본금 변동사항

[자본금 변동추이]

2025년 3월 5일 감사결정(자기주식 소각)에 따라, 발행주식총수 130,000주 및 자본금 6,500만원이 감소하였습니다.

(단위 : 원, 주)

종류	구분	당반기말	제8기 (2024년말)	제7기 (2023년말)	제6기 (2022년말)	제5기 (2021년말)
보통주	발행주식총수	9,304,574	9,434,574	9,434,574	9,434,574	6,416,717
	액면금액	500	500	500	500	500
	자본금	4,652,287,000	4,717,287,000	4,717,287,000	4,717,287,000	3,208,358,500
우선주	발행주식총수	-	-	-	-	-
	액면금액	-	-	-	-	-
	자본금	-	-	-	-	-
기타	발행주식총수	-	-	-	-	-
	액면금액	-	-	-	-	-
	자본금	-	-	-	-	-
합계	자본금	4,652,287,000	4,717,287,000	4,717,287,000	4,717,287,000	3,208,358,500

4. 주식의 총수 등

가. 주식의 총수 현황

(기준일 : 2025년 06월 30일)

(단위 : 주, %)

구 분	주식의 종류			비고
	보통주	우선주	합계	
I. 발행할 주식의 총수	30,000,000	-	30,000,000	-
II. 현재까지 발행한 주식의 총수	9,434,574	-	9,434,574	-
III. 현재까지 감소한 주식의 총수	130,000	-	130,000	-
1. 감자	130,000	-	130,000	자기주식 소각
	-	-	-	-
	-	-	-	-
	-	-	-	-
IV. 발행주식의 총수 (II-III)	9,304,574	-	9,304,574	-
V. 자기주식수	463,307	-	463,307	-

VI. 유통주식수 (IV-V)	8,841,267	-	8,841,267	-
VII. 자기주식 보유비율	4.98	-	4.98	-

나. 자기주식 취득 및 처분 현황

(기준일 : 2025년 06월 30일)

(단위 : 주)

취득방법	주식의 종류	기초수량	변동 수량			기말수량	비고	
			취득(+)	처분(-)	소각(-)			
배당 가능 이익 범위 이내 취득	직접 취득	장내	보통주	-	-	-	-	-
		직접 취득	우선주	-	-	-	-	-
		장외 직접 취득	보통주	-	-	-	-	-
			우선주	-	-	-	-	-
		공개매수	보통주	-	-	-	-	-
			우선주	-	-	-	-	-
	소계(a)	보통주	-	-	-	-	-	
		우선주	-	-	-	-	-	
	신탁 계약에 의한 취득	수탁자 보유물량	보통주	-	-	-	-	-
			우선주	-	-	-	-	-
		현물보유물량	보통주	-	-	-	-	-
			우선주	-	-	-	-	-
		소계(b)	보통주	-	-	-	-	-
			우선주	-	-	-	-	-
기타 취득(c)		보통주	593,307	-	-	130,000	463,307	(주1)
		우선주	-	-	-	-	-	-
총 계(a+b+c)		보통주	593,307	-	-	130,000	463,307	(주1)
		우선주	-	-	-	-	-	-

(주1) 당사는 보유 중인 자기주식 593,307주 중, 주주가치 제고를 위한 조치로 제8기 정기주주총회에서 특별결의를 거쳐 130,000주를 소각하였습니다.

다. 자기주식 직접 취득·처분 이행현황

당사의 최근 3년간 자기주식 직접 취득·처분 내역은 없습니다.

라. 자기주식 신탁계약 체결·해지 이행현황

당사의 최근 3년간 자기주식 신탁계약 체결·해지 내역은 없습니다.

마. 자기주식 보유현황

(단위 : 주)

취득 방법	취득(계약체결)결정 공시일자	주식 종류	취득 기간	취득 목적	최초보유 예상기간	최초 취득수량	변동 수량		기말 수량	비고	
							처분(-)	소각(-)			
배당가능이익범위이내취득	직접	-	-	-	-	-	-	-	-	-	
	취득	-	-	-	-	-	-	-	-	-	
	신탁계약에	-	-	-	-	-	-	-	-	-	
	의한 취득	-	-	-	-	-	-	-	-	-	
기타 취득		-	보통주	2017.10.30	舊롯데제과(주) 분할합병 주식매수 청구, 단주 취득	-	4,578	-	-	4,578	(주1)

	-	보통주	2022.07.20	롯데제과(주)와 롯데푸드(주) 합병으로 인한 신주 배정 및 단주, 주식매수청구분	-	588,729	-	130,000	458,729	(주1)
										(주2)
총계						593,307	-	130,000	463,307	-

(주1) 상기 취득기간은 변경상장 및 합병신주 상장 예정일 기준으로 작성하였습니다.

(주2) 주식매수청구권 행사로 취득하여 법적 처분 의무가 부과된 자기주식을 우선적으로 소각하였습니다.

바. 자기주식 보유 목적

당사는 합병법인 롯데제과(주) 및 피합병법인 롯데푸드(주)의 주주가 주식매수청구권 행사에 따라 취득한 자기주식 336,402주 보유하고 있었으며, 이는 「자본시장과 금융투자업에 관한 법률 시행령」 제176조의7에 따라 5년 이내 법적 처분 의무가 있는 주식입니다. 이에 따라 당사는 해당 자기주식 중 130,000주를 우선적으로 소각하였습니다.

또한, 피합병법인 롯데푸드(주)에 배정된 합병 신주 256,905주는 법적 처분 의무가 없는 자기주식으로 보유하고 있습니다.

당사는 합병으로 보유하게 된 자기주식을 주주가치 제고를 위한 소각 또는 임직원 복지목적으로 사용될 예정임을 공시한 바 있습니다. 현재 그 시점에 대해서는 명확하게 정해진 바 없으나 해당 자기주식을 처리하는 시점에 적절한 공시 또는 공고 절차를 통해 안내할 예정입니다.

사. 자기주식 취득계획

결정된 바 없습니다.

아. 자기주식 처분계획

결정된 바 없습니다.

자. 자기주식 소각계획

당사는 주주가치 제고를 위하여 2025년 3월 25일 주주총회 의결을 통하여, 자기주식 593,307주 중 130,000주를 소각하였습니다. 향후 경영상황에 따라 자사주 소각 또는 처분, 그리고 임직원 복지 활용 등에 사용될 수 있으며, 구체적인 사항은 결정된 바 없습니다. 추후 관련 사항이 결정되면 공시될 예정입니다.

5. 정관에 관한 사항

가. 정관 변경 이력

정관변경일	해당주총명	주요변경사항	변경이유
2023년 03월 23일	제6기 정기주주총회	<ul style="list-style-type: none"> · 2023년 4월 1일부 사명 및 홈페이지 주소 변경 - 사명 : 롯데제과 주식회사 → 롯데웰푸드 주식회사 - 홈페이지 주소 : https://www.lotteconf.co.kr → https://www.lottewellfood.com 	- 통합법인 출범에 따른 사명 재수립

2024년 03월 21일	제7기 정기주주총회	<ul style="list-style-type: none"> · 사업의 목적 세분화 · 배당절차 개선 방안 도입 위한 정관 내용 정비 	<ul style="list-style-type: none"> - 사업목적 세분화 (80.연구개발업 및 연구용역제공업) - 주주의 배당 예측가능성 제공
---------------	------------	---	--

나. 사업목적 현황

구분	사업목적	사업영위 여부
1	식료품 제조, 가공, 판매 및 수입판매업	영위
2	벌꿀 소분 (제조), 판매업	미영위
3	낙농과 유제품의 제조, 가공 및 판매업	영위
4	제과와 제빙 및 그 판매업	영위
5	조미료류 및 식품첨가물 제조·판매업	영위
6	식품 소분 및 판매업	영위
7	음식점, 급식업 및 기타 서비스업	영위
8	합성수지용기, 합성고무 및 플라스틱 물질 제조·판매업	미영위
9	골판지 및 종이용기, 기타 종이제품제조·판매업	영위
10	화공약품의 제조 및 판매업	영위
11	수출입업 및 수출입품 판매업	영위
12	해외 현지 판매업	영위
13	수출입대행업	미영위
14	창고업, 부동산 임대 및 매매업	영위
15	식자재유통업 등 유통업, 물류서비스업 및 종합물류사업	미영위
16	의약품과 의약외품, 의료용구, 원료 또는 기타 의약관련제품 제조, 가공, 판매 및 수입판매업	미영위
17	문구류 및 완구류의 제조 및 판매업	미영위
18	기술용역제공사업	미영위
19	산업연수원운영, 평생교육시설 사업관련(지식인력개발사업, 원격교육) 등 연수원 운영업, 교육서비스업	미영위
20	체육오락 및 문화예술 서비스업 - 동 부대시설 운영 및 임대업	미영위
21	외국상사 대리업	미영위
22	조사 및 정보관련 서비스업	미영위
23	식료품제조기계 제조판매업	미영위
24	농 수축산물 재배, 가공, 이동, 저장, 처리 및 판매 및 서비스업	영위
25	주차장 시설 및 운영업	영위
26	과실, 채소가공, 저장 처리 및 판매업	영위
27	곡물가공품, 전분 제조 및 판매업	미영위
28	사료 제조 및 판매업	미영위
29	위생 및 유사서비스업	미영위
30	출판, 인쇄 및 기록매체 복제업	미영위
31	기계 및 소비용품 임대업	미영위
32	즉석판매제조·가공업	미영위
33	건강기능식품 등 제조 가공 판매 및 수출입업	영위
34	위생용 섬유제품 제조 및 판매업	미영위
35	인상 제품 제조 및 판매업	미영위
36	통신판매업	영위
37	실내건축 및 건축 마무리 공사업	미영위
38	계면활성제, 화장품 및 화장품 원료의 제조, 판매 및 수출입업	영위

39	음·식료품 도·소매업	영위
40	음식료품을 포함한 각종 상품을 판매하는 종합소매점업	미영위
41	주류, 알콜음료 제조 및 판매업	영위
42	자동판매기업	미영위
43	전기제품 계산 계량기기의 판매업	미영위
44	종합소매점 운영을 포함한 가맹점 구성 및 운영지도	미영위
45	광고물 제작 및 판매업	미영위
46	캐릭터 사업	미영위
47	관광 및 외식업 관련 서비스 교육훈련	미영위
48	곤충 원료의 제조, 판매 및 수출입업	영위
49	유지제조 가공 및 판매업	영위
50	드라이아이스 제조 및 판매업	미영위
51	산소 및 수소 제조 및 판매업	미영위
52	비누 및 세제 제조 및 판매업	미영위
53	장류 제조 및 판매업	미영위
54	건포류 제조 및 판매업	미영위
55	과실 및 야채통조림 제조 및 판매업	미영위
56	과실 및 야채가공저장업 및 판매업	영위
57	얼음 제조 및 판매업	미영위
58	산업용 냉동장비 제조 및 수리업	미영위
59	지방산 및 지방산유도체 제조, 판매 및 수출입업	미영위
60	도시락 제조 및 판매업	영위
61	전분 제조 및 판매업	미영위
62	당류 및 엿류 제조 및 판매업	미영위
63	배합사료첨가물 제조 및 판매업	미영위
64	대두 종합가공 및 탈지대두 판매업	미영위
65	다류 제조 및 판매업	영위
66	유통전문 판매업	영위
67	프랜차이즈점 모집 및 운영업	미영위
68	축산업	영위
69	사회복지서비스업	미영위
70	어로어업	미영위
71	양식어업 및 어업관련 서비스업	미영위
72	무점포소매업	미영위
73	주택건설사업	미영위
74	대지조성사업	미영위
75	부동산 개발 및 공급업	미영위
76	화물운송업	미영위
77	신재생에너지 사업	미영위
78	지정 외 폐기물 수집, 운반 및 처리업	미영위
79	각종 서비스 대행업	미영위
80	연구개발업 및 연구용역제공업	영위
81	전 각호에 부대되는 사업	영위

다. 사업목적 변경 내용

구분	변경일	사업목적	
		변경 전	변경 후
추가	2024년 03월 21일	-	80. 연구개발업 및 연구용역제공업

(1) 변경 사유

구분	추가일자	사업목적	변경 취지 및 목적	제안 주체	회사의 주된 사업에 미치는 영향
추가	2024년 03월 21일	80. 연구개발업 및 연구용역제공업	사업 목적 명확화	이사회	기존과 동일

라. 정관상 사업목적 추가 현황표

구분	사업목적	추가일자
1	연구개발업 및 연구용역제공업	2024년 03월 21일

(1) 연구개발업 및 연구용역제공업

① 그 사업 분야(업종, 제품 및 서비스의 내용 등) 및 진출 목적

연구개발업 및 연구용역제공업 사업을 시작함으로써 웰푸드 사업의 포트폴리오를 다양화하고자 합니다.

② 시장의 주요 특성·규모 및 성장성

연구개발업 및 연구용역제공업은 다양한 사업 분야에서 연구 및 개발 활동을 지원하고 고객의 요구를 충족시키는 데 중요한 역할을 합니다.
또한, 연구개발 및 연구용역제공 시장은 높은 성장 잠재력을 가지고 있으며, 미래에도 계속해서 성장할 것으로 예상됩니다.

③ 신규사업과 관련된 투자 및 예상 자금소요액(총 소요액, 연도별 소요액), 투자자금 조달원천, 예상투자회수기간 등

기존 인프라를 활용하여 용역 서비스를 제공할 예정이므로, 별도의 추가 투자 사항은 없습니다.

④ 사업 추진현황(조직 및 인력구성 현황, 연구개발활동 내역, 제품 및 서비스 개발 진척도 및 상용화 여부, 매출 발생여부 등)

당사가 연구개발 및 연구용역을 수행하는 과정에서 발생하는 비용(인건비, 개발비 등)에 일정 수수료를 가산하여 산정하며, 구체적인 수수료 비율은 계약 당사자 간 상호 협의를 통해 결정합니다.

⑤ 기존 사업과의 연관성

새로운 식품 연구개발 및 연구용역제공사업을 통해 원천기술 확보 및 기존 사업과의 시너지를 확대해 나갈 예정입니다.

⑥ 주요 위험

해당사항 없습니다.

⑦ 향후 추진계획

장기적 관점에서 연구개발업 및 연구용역제공업을 지속적으로 운영할 계획입니다.

⑧ 미추진 사유

해당사항 없습니다.

II. 사업의 내용

1. 사업의 개요

[지배회사]

(대표제품) 당사는 건과, 빙과 제품 등을 생산하여 최종 소비자들에게 할인점, SSM, CVS 등의 채널을 통해 제공하고 있습니다. 건과 주력 상품으로는 자일리톨, 빼빼로, 가나, 몽셀, 꼬깔콘 등이 있으며, 빙과 주력 상품으로는 월드콘과 설레임, 스크류바, 죠스바, 돼지바 등이 있습니다. 또한 베이커리류와 유지식품, 육가공, 유가공, 델리카, HMR 등의 전반적인 포트폴리오를 확장시키며, 소비자들의 다양한 요구를 충족시키고 있습니다.

(매출 실적) 2025년 1~6월 당사의 매출액은 1,589,325(백만원)입니다. 이 중 제품이 1,349,430(백만원)으로 84.9%, 상품이 239,895(백만원)으로 15.1%를 차지하고 있습니다. 또한, 내수가 1,463,702(백만원), 수출이 125,624(백만원)으로 집계되었으며 총 판매 중량은 295,788(TON)입니다.

[종속회사]

당사의 종속회사는 33개사이며, 이 중 '기업공시작성기준'상 주요종속회사에 속하는 회사는 모두 5개입니다. 식품제조판매 회사로는 Chocolaterie Guylian N.V., Lotte Rakhat JSC, Lotte India Co., Ltd., Lotte Confectionery RUS LLC로 4개사가 있으며, 투자업종의 Lotte Confectionery Holdings (Europe) B.V. 1개사가 있습니다.

(매출 실적) 2025년 1~6월 Chocolaterie Guylian N.V.의 총 매출액은 37,230(백만), Lotte Rakhat JSC.은 128,275(백만), Lotte India Co., Ltd.은 61,873(백만), Lotte Confectionery RUS LLC은 51,446(백만), HAVMOR ICE CREAM PRIVATE LIMITED는 122,655(백만)으로 집계되었습니다. (주1)

(주1) 연결회계기준상 2025년 3월 31일 간주합병에 따라 'I. 회사의 개요, III. 재무에 관한 사항'에는 Lotte India Co., Ltd의 총 매출액은 2025년 1~6월 기준 138,914(백만), HAVMOR ICE CREAM LIMITED의 총 매출액은 합병 전 2025년 1~3월 기준 45,614(백만)으로 집계되었습니다.

2. 주요 제품 및 서비스

가. 주요 제품 등의 현황

[지배회사]

당사는 껌, 캔디, 비스킷, 초콜릿, 빙과, 유지식품, 육가공 등을 생산, 판매하고 있습니다. 2025년 1~6월 각 제품군별 매출액은 아래와 같습니다.

(단위 : 백만원)

사업부문	매출유형	품 목	구체적 용도	주요상표 등	매출액(비율)	
식품제조 및 판매업	제 품	껌, 캔디	내 수 및 수 출	자일리톨, 애니타임 등	87,345 (5.5%)	
		비스킷, 초콜릿		마가렛트, 빼빼로 등	302,089 (19.0%)	
		빙과, 기타		월드콘, 설레임 등	375,534 (23.6%)	
		유지식품 등		그랜드 마아가린 등	348,111 (21.9%)	
		육가공 등		로스팜 등	236,351 (14.9%)	
		소 계		-	1,349,430 (84.9%)	
	상 품 기 타	빙 과		옥동자, 티코 등	33,853 (2.1%)	
		유지식품 등		팜스테아린 탈색유 등	80,336 (5.1%)	
		육가공 등		훈제오리 슬라이스 등	15,435 (1.0%)	
		기타		크런키, 드림카카오 등	110,271 (6.9%)	
		소 계		-	239,895 (15.1%)	
	합 계			-	-	1,589,325 (100.0%)

[주요 종속회사]

주요 종속회사 중 식품 제조 판매업을 운영하고 있는 회사의 2025년 1~6월 각 제품군별 매출액 및 총 매출액에서 차지하는 비율은 아래와 같습니다.

(1) Chocolaterie Guylian N.V.

(단위 : 백만원)

사업부문	매출유형	품목	구체적 용도	제9기 2분기	제8기	제7기	비고
식품제조 및 판매업	제 품	건과 (초콜릿)	내 수 및 수 출	37,230 (100.0%)	87,809 (100.0%)	75,681 (100.0%)	-
	상 품	건과 (초콜릿)		- (0.0%)	- (0.0%)	- (0.0%)	
	합 계			37,230 (100.0%)	87,809 (100.0%)	75,681 (100.0%)	

(2) LOTTE Rakhat JSC

(단위 : 백만원)

사업부문	매출유형	품목	구체적 용도	제9기 2분기	제8기	제7기	비고
식품제조	제 품	건과 (캔디, 초콜릿 外)	내 수	123,517 (96.3%)	256,452 (96.9%)	262,823 (97.4%)	-
	및	상 품		건과 (비스킷, 파이 外)	4,758 (3.7%)	8,179 (3.1%)	
판매업	합 계		수 출	128,275 (100.0%)	264,631 (100.0%)	269,714 (100.0%)	

(3) Lotte India Co., Ltd.

(단위 : 백만원)

사업부문	매출유형	품목	구체적 용도	제9기 2분기	제8기	제7기	비고
식품제조	제 품	건과 (캔디, 초콜릿 外)	내 수	59,366 (95.9%)	112,321 (95.5%)	97,522 (94.3%)	-
	및	상 품		건과 (비스킷, 파이 外)	2,507 (4.1%)	5,321 (4.5%)	
판매업	합 계		수 출	61,873 (100.0%)	117,642 (100.0%)	103,414 (100.0%)	

(4) Lotte Confectionery RUS LLC

(단위 : 백만원)

사업부문	매출유형	품목	구체적 용도	제9기 2분기	제8기	제7기	비고
식품제조	제 품	건과 (파이, 캔디)	내 수	45,408 (88.3%)	75,322 (88.8%)	70,376 (90.6%)	-
	및	상 품		건과 (비스킷, 초콜릿 外)	6,038 (11.7%)	9,486 (11.2%)	
판매업	합 계		수 출	51,446 (100.0%)	84,808 (100.0%)	77,698 (100.0%)	

(5) HAVMOR ICE CREAM PRIVATE LIMITED

(단위 : 백만원)

사업부문	매출유형	품목	구체적 용도	제9기 2분기	제8기	제7기	비고
식품제조	제 품	빙과	내 수	122,447 (99.8%)	172,403 (99.7%)	164,739 (99.5%)	(주1)

및 판매업	상 품	빙과	및 수 출	171 (0.1%)	347 (0.2%)	537 (0.3%)
	기 타	빙과		37 (0.0%)	144 (0.1%)	333 (0.2%)
	합 계			122,655 (100.0%)	172,894 (100.0%)	165,609 (100.0%)

(주1) Havmor Ice cream Pvt. Ltd.가 Lotte India Co., Ltd.의 흡수합병은 회계상 2025년 1분기부터 반영되어 연결대상 변동 내역상'합병(소멸)'으로 분류하였으나, 등기일(2025년 7월 1일)로 인해 본 보고서에 실적은 별도 기재하였습니다.

나. 주요 제품의 가격변동 추이

(단위 : 원)

품목 및 구분	제9기 2분기	제8기	제7기	비고
자일리톨 용기 100g	3,491 / 개	3,491 / 개	3,491 / 개	· 7기 중량 변경, 87g→100g (23.2월)
빼빼로 초코 54g	1,164 / 개	1,047 / 개	989 / 개	-
가나 마일드 70g	1,978 / 개	1,629 / 개	1,396 / 개	-
몽쉘 생크림 오리지널 12입 408g	4,073 / 개	3,840 / 개	3,840 / 개	· 7기 중량 변경, 384g→408g (23.2월)
월드콘 바닐라 160ml	891 / 개	764 / 개	764 / 개	-
돼지바 70ml	382 / 개	382 / 개	382 / 개	-
의성마늘프랑크 70G	1,950 / 개	1,800 / 개	1,800 / 개	-
파스퇴르 무항생제 바른목장 190ml	938 / 개	938 / 개	938 / 개	-
Chefood 치즈스틱 400g	7,485 / 개	6,735 / 개	6,735 / 개	-

※ 산출기준 : 25년 4월부터 표준가 체계가 아래와 같이 변경 되었습니다.

- 1) 건과(자일리톨, 빼빼로, 가나, 몽쉘) : 소비자 \times 0.8 \times 0.8 \div 1.1
- 2) 빙과(월드콘, 돼지바) : 소비자 \times 0.7 \div 1.1
- 3) 푸드(의성마늘프랑크, 파스퇴르, 치즈스틱) : 소비자 \times 0.75

※ 주요 가격 변동 요인 : 원재료 가격 변동 및 중량 변경

3. 원재료 및 생산설비

가. 주요 원재료에 관한 사항

당사에서 구매하는 주요 원재료는 농산물 등을 직수입 하거나 국내에서 가공 후 공급되는 원재료를 주로 사용합니다. 주요 원재료 분류별 가격 변동 추이는 다음과 같습니다.

구분	제9기 2분기	제8기	제7기	공급업체	주요 품목
	25년	24년	23년		
당류	1,125	1,164	1,044	대한제당, 대상 외	설탕, 전분당, 대체당 등
유제품류	6,423	5,539	5,747	HAVERO, CAMPINA, DMK 외	가공버터, 전지분유 등
코코아류	15,277	8,718	4,228	OLAM, BC, CARGILL 외	코코아 원두, 분말 등
유지원유	2,053	1,548	1,777	롯데상사, Bunge 외	대두유, 팜유, 야자유

육가공류	4,727	4,573	4,627	Smithfield, JBS 外	수입전지, 국산후지
------	-------	-------	-------	-------------------	------------

※ 상기 가격은 분류별 누적 평균 단가입니다. [단위 : 원/kg]

나. 생산능력 및 생산능력의 산출근거

[지배회사]

당사는 국내 생산 공장을 기준으로 2025년 1~6월 라인별 작업일수와 1일 작업시간을 기준으로 “라인별 시간당 최대 생산 금액×1일 작업 시간×작업일수”의 방법으로 생산능력을 산출하였습니다. 2025년 1~6월 지배회사의 생산능력은 생산금액을 기준으로 총 3,475,343백만원입니다. 주 5일 작업을 기준으로 월 20일(5일×4주)로 적용하였습니다.

(1) 생산능력

(단위 : TON, 백만원)

사업부문	품목	제9기 2분기		제8기 2분기		제7기		비고
		중량	금액	중량	금액	중량	금액	
식품제조및 판매업	껌, 캔디	13,653	240,600	14,389	237,295	26,991	417,507	-
	비스킷, 초콜릿	81,582	856,800	69,131	689,388	111,826	1,170,876	
	빙과, 기타	174,735	1,166,400	176,512	1,207,358	355,721	1,830,556	
	유지식품 등	225,096	573,682	265,818	679,884	557,024	1,501,128	
	육가공 등	88,383	637,861	94,569	672,367	185,642	1,348,194	
합 계	583,449	3,475,343	620,419	3,486,292	1,237,204	6,268,261		

(2) 생산능력의 산출근거

- 산출방법 등

구분	일수 (월)	시간 (일)	생산단위 (KG/H)	생산능력 (TON)	비고
껌, 캔디	20	21	5,418	13,653	-
비스킷, 초콜릿	20	21	32,374	81,582	
빙과, 기타	20	21	69,339	174,735	
유지식품 등	20	21	89,324	225,096	
육가공 등	20	21	35,072	88,383	
합 계	-	-	-	583,449	

* 산출기준 : 라인별 시간당 최대 생산 금액 × 1일 작업 시간 × 작업일수

[주요종속회사]

(1) Chocolaterie Guylian N.V.

Chocolaterie Guylian N.V.의 2025년 1~6월 생산능력은 생산금액을 기준으로 총 180,248백만원이며, 월별 주 5일 작업을 기준으로 월 20일(5일×4주)로 적용하였습니다.

(2) LOTTE Rakhat JSC

LOTTE Rakhat JSC의 2025년 1~6월 생산능력은 생산금액을 기준으로 총 378,285백만원이며, 월별 주 5일 작업을 기준으로 월 20일(5일×4주)로 적용하였습니다.

(3) Lotte India Co., Ltd.

Lotte India Co., Ltd.의 2025년 1~6월 생산능력은 생산금액을 기준으로 총 76,620백만원이며, 월별 주 5일 작업을 기준으로 월 20일(5일×4주)로 적용하였습니다.

(4) Lotte Confectionery RUS LLC

LOTTE Confectionery RUS LLC의 2025년 1~6월 생산능력은 생산금액을 기준으로 총 52,738백만원이며, 월별 주 5일 작업을 기준으로 월 20일(5일×4주)로 적용하였습니다.

(5) HAVMOR ICE CREAM PRIVATE LIMITED

Havmor Ice cream Pvt. Ltd.의 2025년 1~6월 생산능력은 생산금액을 기준으로 총 178,537백만원이며, 월별 주 5일 작업을 기준으로 월 20일(5일×4주)로 적용하였습니다.

Havmor Ice cream Pvt. Ltd.가 Lotte India Co., Ltd.의 흡수합병은 회계상 2025년 1분기 부터 반영되어 연결대상 변동 내역상'합병(소멸)'으로 분류하였으나, 등기일(2025년 7월 1일)로 인해 본 보고서에 실적은 별도 기재하였습니다.

다. 생산실적 및 가동률

[지배회사]

당사의 2025년 1~6월 생산실적은 1,458,595백만원, 278,430(TON)으로 평균 가동률은 47.7%로 집계되었습니다.

(1) 생산실적

(단위 : TON, 백만원)

부문	품목	제9기 2분기		제8기 2분기		제7기		비고
		중량	금액	중량	금액	중량	금액	
식품제조및 판매업	껌, 캔디	5,029	88,629	5,292	89,046	11,231	173,725	-
	비스킷, 초콜릿	27,323	286,961	28,424	282,282	57,407	601,079	
	빙과, 기타	72,944	486,919	77,564	494,496	150,237	773,126	
	유지식품 등	139,968	356,723	146,009	373,449	276,439	744,979	
	육가공 등	33,166	239,363	36,313	258,174	72,116	523,729	
합계		278,430	1,458,595	293,601	1,497,447	567,430	2,816,638	

[주요종속회사]

(1) Chocolaterie Guylian N.V.

2025년 1~6월 생산실적은 46,924백만원이며, 평균 가동률은 26.0%로 집계 되었습니다.

(2) LOTTE Rakhat JSC

2025년 1~6월 생산실적은 141,996백만원이며, 평균 가동률은 37.5%로 집계 되었습니다.

(3) Lotte India Co., Ltd.

2025년 1~6월 생산실적은 63,335백만원이며, 평균 가동률은 82.7%로 집계 되었습니다.

(4) Lotte Confectionery RUS LLC

2025년 1~6월 생산실적은 49,929백만원이며, 평균 가동률은 94.7%로 집계 되었습니다.

(5) HAVMOR ICE CREAM PRIVATE LIMITED

2025년 1~6월 생산실적은 125,143백만원이며, 평균 가동률은 70.1%로 집계 되었습니다.

Havmor Ice cream Pvt. Ltd.와 Lotte India Co., Ltd.의 합병은 회계상 2025년 1분기부터 반영되어 연결대상 변동 내역상'합병(소멸)'으로 분류하였으나, 등기일(2025년 7월 1일)로 인해 본 보고서에 실적은 별도 기재하였습니다.

라. 생산설비의 현황 등

(1) 생산과 영업에 중요한 시설 및 설비

당사는 서울에 위치한 본사를 포함하여 국내에 총 12개 생산공장(영등포, 평택, 대전, 양산, 부산, 수원 등)과 각 시, 군에 물류창고, 영업지사 및 영업지점 등 국내사업장이 있으며 유럽, 인도, 중국 등 해외 공장과 사업소에서 과자와 빙과류 제조 및 판매업을 주요 사업으로 사업 활동을 수행하고 있습니다.

[사업장 현황]

지역	사업장	소재지
국내 (본사 및 주요공장)	본사	서울특별시 영등포구 양평로21길 10
	영등포공장	서울특별시 영등포구 양평로21길 25
	평택공장	경기도 평택시 진위면 경기대로 1952
	대전공장	대전광역시 대덕구 문평동로18번길 21
	양산공장	경상남도 양산시 양산대로 1158
	부산공장	부산광역시 기장군 정관읍 산단2로 11
	수원공장	경기도 화성시 정남면 쾌랑1길 42-27
	천안공장	충청남도 천안시 서북구 2공단4로 19
	포승공장	경기도 평택시 포승읍 포승공단로118번길 25
	안산공장	경기도 안산시 단원구 성곡로 32
	횡성공장	강원도 횡성군 안흥면 봉화로 790
	청주공장	충청북도 청주시 흥덕구 대신로164번길 69
김천공장	경상북도 김천시 공단3길 94	
국내 (종속회사)	스위트워드㈜	경기도 평택시 진위면 경기대로 1952
	한국투자 노블푸드 신기술사업투자조합 1호	서울특별시 영등포구 의사당대로 88
	한국투자 그린테크 신기술조합	서울특별시 영등포구 의사당대로 88
	푸드워드㈜	충청북도 청주시 흥덕구 대신로164번길 69
	롯데용인씨케이 주식회사	경기도 용인시 기흥구 중부대로874번길 2-1
	롯데평택씨케이 주식회사	경기도 평택시 세교산단로101번길 47
	롯데부산씨케이 주식회사	경상남도 양산시 어곡공단4길 31
롯데광주씨케이 주식회사	광주광역시 북구 하서로 270	
해외 (종속회사)	LOTTE QINGDAO FOODS CO., LTD.	No. 149, Zhu Zhou Road, Hightech Industrial Park Laoshan, Qingdao, China

Lotte Confectionery (S.E.A.) Pte. Ltd.	10 GENTING LANE, #07-00, JAY GEE MELWANI HOUSE, SINGAPORE 349583
Lotte Confectionery RUS LLC	Russia, Kaluga region, 249030, Obninsk, Kievskoe road, 106
Lotte Confectionery Holdings (Europe) B.V.	Herikerbergweg 88, 1101CM Amsterdam, Netherlands
Chocolaterie Guylian N.V.	Europark-Oost 1 9100 Sint-Niklaas, Belgium
Chocolaterie Guylian Deutschland GmbH	Diessemer Bruch 134, 47805 Krefeld, Germany
Aimee BVBA	Europark-Oost 1 9100 Sint-Niklaas, Belgium
Guylian Iberia, LDA	Rua Consiglieri Pedroso, 71-6th floor right, Queluz de Baixo, Portugal
Guylian UK Ltd	3 Danebrook Court, Langford Lane Kidlington, Oxford, Great Britain
Guylian USA, Inc	560 SYLVAN AVENUE, Suite 2105, Englewood Cliffs, NJ, U.S.A.
Lotte Kolson (Private) Limited	Plot# L-14 Block 21, F.B. Industrial Area, Scheme 16, Karachi, Pakistan
LOTTE Rakhat JSC	Republic of Kazakhstan 050002, Almaty Zenkov Street, 2a
Rakhat-Shymkent LLP	Kazakhstan, Shymkent City, Klara Zetkin str., 63
Rakhat-Shymkent Trading House LLP	Kazakhstan, Shymkent City, Zhibek Zholy str., 60
Rakhat-Astana LLP	Kazakhstan, Astana City, Jahansha Dosmuhameduli, 46
Rakhat-Aktobe LLP	Kazakhstan, Aktobe City, Moldagulova ave., 6/1, apt.2
Rakhat-Aktau LLP	Kazakhstan, Aktau City, Basa ORS, building 2
Rakhat-Oral LLP	Kazakhstan, Oral City, Vokzalnaya str., 2
Rakhat-Taldykorgan LLP	Kazakhstan, Taldykorgan City, Tynyshbekova str., 88
Rakhat-Karaganda LLP	Kazakhstan, Karaganda City, Molokova 104/2
Almaty Sweets LLC	Kyrgyzstan, Byshkek City, Dan Syaopin str., 306
Rakhat TR	Kazakhstan, Almaty City, R.Zorge str., 1/18
L&M Mayson Company Limited	No.98(C,D,E), Than Lwin Street, Shwe Than Lwin Industrial Zone, Hlaing Tharyar Township, yangon Region, Myanmar.
L&M Confectionery Pte. Ltd.	111 SOMERSET ROAD, #06-07L, 111 SOMERSET, SINGAPORE 238164
Lotte India Co., Ltd.	4/169, Rajiv Gandhi Salai (OMR Road), Kandanchavadi, Chennai - 600096 TamilNadu

※ 당사의 시설 및 설비는 토지, 건물 및 구축물, 기계장치, 차량운반구, 건설중인자산 등으로 구성되어 있으며 당반기말 현재 장부가액은 2조 1,666억으로 전년말대비 793억 증가하였습니다. 2025년 당반기말 신규취득은 1,763억원이고, 감가상각비는 776억입니다.

※ 당반기 중 Lotte India Co., Ltd.가 HAVMOR ICE CREAM PRIVATE LIMITED를 흡수 합병하였습니다. 회계상 간주합병일은 3월 31일이며 합병등기 기준일은 7월 1일입니다.

(단위: 백만원)

구분	토지	건물	구축물	기계장치	차량 운반구	기타의 유형자산	건설중인 자산	합계
기초 장부금액	730,696	468,861	47,081	495,737	12,325	64,949	267,692	2,087,341
취득	165	3,646	2,403	25,043	1,520	14,185	129,331	176,293
대체(주1)	689	23,900	678	44,747	90	2,802	(84,297)	(11,391)
처분	(314)	(262)	(5)	(484)	(398)	(75)	(279)	(1,817)
감가상각	-	(11,492)	(1,507)	(45,993)	(3,254)	(15,393)	-	(77,639)
국고보조금	-	-	-	225	-	-	-	225
손상차손	-	-	-	-	-	-	(9)	(9)
손상차손환입	-	-	-	-	-	-	49	49
외화환산차이 등(주2)	(1,325)	(2,481)	1,103	1,954	(295)	(1,664)	(3,726)	(6,434)
반기말 장부금액(주3)	729,911	482,172	49,753	521,229	9,988	64,804	308,761	2,166,618
취득원가	737,017	875,586	90,400	1,885,629	41,424	344,194	309,151	4,283,401
감가상각누계액	-	(362,903)	(35,452)	(1,344,182)	(30,272)	(279,156)	-	(2,051,965)
국고보조금	-	-	(176)	-	(1,164)	(147)	-	(1,487)
손상차손누계액	(7,106)	(30,511)	(5,019)	(20,218)	-	(87)	(390)	(63,331)

(주1) 당반기 중 청주공장 관련 유형자산 23,240백만원을 매각예정자산으로 대체하였습니다.

(주2) 외화환산차이 등에는 환율변동효과, 계정 간 대체 등이 포함되어 있습니다.

(주3) 당반기말 현재 채권최고액 19,160백만원의 건물, 구축물, 기계장치 및 토지이용권이 차입금에 대한 담보로 제공되어 있습니다.

※ 상기 시설 및 설비현황은 연결기준입니다.

※ 상기 유형자산의 객관적인 시가 검토가 어려워서 기재를 생략합니다.

4. 매출 및 수주상황

가. 매출 실적

[지배회사]

당사의 매출은 제품의 라인을 기준으로 건과, 병과, 베이커리, 유지식품, 육가공 등으로 구분됩니다. 건과는 다시 껌, 캔디, 비스킷, 초콜릿 등으로 나누어지고 있으며, 지배회사 매출의 세부 내역은 다음과 같습니다.

(단위 : TON, 백만원)

사업부문	매출 유형	품 목		제9기 2분기		제8기 2분기		제7기		비 고
				종 량	금 액	종 량	금 액	종 량	금 액	
식품 제조	제 품	껌	수 출	749	13,196	632	10,632	1,451	22,451	-

및 판매업	상 품 기 타	캔 디	내 수	5,601	98,709	6,174	103,893	12,413	192,005
			계	6,350	111,905	6,806	114,525	13,864	214,456
		비스킷 초콜릿	수 출	6,356	66,755	5,500	54,622	9,098	95,263
			내 수	28,311	297,336	29,327	291,243	58,641	613,996
		빙 과 기 타	계	34,667	364,091	34,827	345,865	67,739	709,259
			수 출	3,284	21,925	2,899	18,482	5,466	28,128
		유지식품등	내 수	61,296	411,172	69,275	441,651	173,479	892,731
			계	64,580	433,096	72,174	460,133	178,945	920,859
		육가공등	수 출	873	5,384	681	3,783	982	6,000
			내 수	141,061	423,063	138,099	413,300	293,982	910,511
		합 계	계	141,934	428,447	138,780	417,083	294,964	916,511
			수 출	3,596	18,364	2,898	14,984	4,768	23,019
		합 계	내 수	32,076	233,423	34,409	248,003	71,718	516,648
			계	35,672	251,786	37,307	262,987	76,486	539,667
		합 계	수 출	14,858	125,624	12,610	102,503	21,766	174,861
내 수	268,345		1,463,702	277,284	1,498,090	610,232	3,125,891		
합 계	283,203		1,589,325	289,894	1,600,593	631,998	3,300,752		

※ 제8기 2분기 중량 정정 반영

[주요종속회사]

주요종속회사 중 식품 제조 판매업을 운영하고 있는 회사의 매출은 아래와 같습니다.

(1) Chocolaterie Guylian N.V.

(단위 : TON, 백만원)

사업 부문	매출 유형	품 목		제9기 2분기		제8기		제7기		비고
				중량	금액	중량	금액	중량	금액	
식품제조 및 판매업	제 품 상 품 기 타	건과	수 출	1,507	33,531	4,627	81,998	4,222	70,397	-
			내 수	166	3,699	328	5,811	317	5,284	
			소 계	1,673	37,230	4,955	87,809	4,539	75,681	
합 계	수 출	1,507	33,531	4,627	81,998	4,222	70,397			
	내 수	166	3,699	328	5,811	317	5,284			
	합 계	1,673	37,230	4,955	87,809	4,539	75,681			

※ Chocolaterie Guylian N.V.의 2025년 1~6월 매출은 37,230백만원 입니다.

(2) LOTTE Rakhat JSC

(단위 : TON, 백만원)

사업 부문	매출 유형	품 목		제9기 2분기		제8기		제7기		비고
				중량	금액	중량	금액	중량	금액	
식품제조및 판매업	제 품 상 품 기 타	건과	수 출	5,007	26,074	8,625	45,387	11,420	47,845	-
			내 수	19,625	102,201	41,664	219,244	52,957	221,869	
			소 계	24,632	128,275	50,289	264,631	64,377	269,714	
합 계	수 출	5,007	26,074	8,625	45,387	11,420	47,845			
	내 수	19,625	102,201	41,664	219,244	52,957	221,869			
	합 계	24,632	128,275	50,289	264,631	64,377	269,714			

	합 계	24,632	128,275	50,289	264,631	64,377	269,714	
--	-----	--------	---------	--------	---------	--------	---------	--

※ LOTTE Rakhat JSC의 2025년 1~6월 매출은 128,275백만원 입니다.

(3) LOTTE India Co., Ltd.

(단위 : TON, 백만원)

사업 부문	매출 유형	품 목		제9기 2분기		제8기		제7기		비고
				중량	금액	중량	금액	중량	금액	
식품제조및 판매업	제 품 상 품 기 타	건과	수 출	358	1,738	1,026	4,428	1,376	5,440	-
			내 수	12,399	60,135	26,222	113,214	24,774	97,974	
			소 계	12,757	61,873	27,247	117,642	26,150	103,414	
합 계	수 출	358	1,738	1,026	4,428	1,376	5,440			
	내 수	12,399	60,135	26,222	113,214	24,774	97,974			
	합 계	12,757	61,873	27,248	117,642	26,150	103,414			

※ LOTTE India Co., Ltd.의 2025년 1~6월 매출은 61,873백만원 입니다.

(4) LOTTE Confectionery RUS LLC

(단위 : TON, 백만원)

사업 부문	매출 유형	품 목		제9기 2분기		제8기		제7기		비고
				중량	금액	중량	금액	중량	금액	
식품제조및 판매업	제 품 상 품 기 타	건과	수 출	2,024	8,675	3,823	13,983	2,611	9,188	-
			내 수	9,981	42,771	19,366	70,825	19,470	68,510	
			소 계	12,005	51,446	23,189	84,808	22,081	77,698	
합 계	수 출	2,024	8,675	3,823	13,983	2,611	9,188			
	내 수	9,981	42,771	19,366	70,825	19,470	68,510			
	합 계	12,005	51,446	23,189	84,808	22,081	77,698			

※ LOTTE Confectionery RUS LLC의 2025년 1~6월 매출은 51,446백만원 입니다.

(5) HAVMOR ICE CREAM PRIVATE LIMITED

(단위 : TON, 백만원)

사업 부문	매출 유형	품 목		제9기 2분기		제8기		제7기		비고
				중량	금액	중량	금액	중량	금액	
식품제조및 판매업	제 품 상 품 기 타	빙과	수 출	-	-	-	-	-	-	(주1)
			내 수	44,651	122,655	65,458	172,894	63,373	165,609	
			소 계	44,651	122,655	65,458	172,894	63,373	165,609	
합 계	수 출	-	-	-	-	-	-			
	내 수	44,651	122,655	65,458	172,894	63,373	165,609			
	합 계	44,651	122,655	65,458	172,894	63,373	165,609			

※ Havmor Ice cream Pvt. Ltd.의 2025년 1~6월 매출은 122,655백만원 입니다.

(주1) Havmor Ice cream Pvt. Ltd.가 Lotte India Co., Ltd.의 흡수합병은 회계상 2025년 1분기부터 반영되어 연결대상 변동 내역상'합병(소멸)'으로 분류하였으나, 등기일(2025년

7월 1일)로 인해 본 보고서에 실적은 별도 기재하였습니다.

나. 판매 방법 및 조건

당사의 건과, 빙과, 유지식품, 육가공 등의 제품은 전국적으로 갖추어진 영업망(지사→지점)을 거쳐 소매점, 도매점, 슈퍼, 전문점 등에 납품되고 이를 통해 최종 소비자에게 판매되고 있으며, 대금 결제는 주로 현금으로 이루어지고 있습니다.

다. 판매 전략

'전 세계 소비자들에게 맛있고, 신선하고, 영양이 풍부한 제품을 통해 행복과 건강, 그리고 웰니스로 인류의 삶에 기여한다'는 비전 아래, 소비자의 건강하고 더 나은 삶을 위한 높은 품질의 제품 제공을 위해 노력하고 있습니다. 당사는 이러한 제품 출시를 통해 브랜드 인지도를 높이고, 판매 확대를 위한 마케팅 활동을 주기적으로 전개하고 있습니다. 또한 전국 영업망을 통해 소비자에게 신선한 제품을 신속히 공급하는 데 주력하고 있으며, 최근에는 온라인 채널 중심의 성장 기조에 발맞춰 디지털 접점 강화를 추구하고 있습니다.

5. 위험관리 및 파생거래

[재무위험 관리요소]

당사는 여러 활동으로 인하여 시장위험, 신용위험 및 유동성 위험과 같은 다양한 금융위험에 노출되어 있습니다. 당사의 전반적인 위험관리정책은 재무성과에 잠재적으로 불리할 수 있는 효과를 최소화하는데 중점을 두고 있습니다. 당사는 특정 위험을 회피하기 위해 파생상품을 이용하고 있습니다.

위험관리는 당사의 자금부서에 의해 이루어지고 있으며, 당사의 자금부서는 회사의 현업부서들과 긴밀히 협력하여 재무위험을 식별, 평가 및 회피하고 있습니다. 이사회는 외환위험, 이자율위험, 신용위험, 파생상품과 비파생상품의 이용 및 유동성을 초과하는 투자와 같은 특정 분야에 관한 문서화된 정책뿐 아니라, 전반적인 위험관리에 대한 정책을 제공합니다.

가. 시장위험

(1) 외환위험

당사는 외화사채 발행 및 국제적 영업활동으로 인하여 환율변동위험에 노출되어 있습니다. 외환위험은 미래예상거래, 인식된 자산, 부채와 관련하여 발생하고 있습니다.

당사의 경영진은 기능통화에 대한 외환위험을 관리하도록 하는 정책을 수립하고 있습니다. 당사는 자금부서와 협의하여 미래예상거래 및 인식된 자산과 부채로 인해 발생하는 외환위험을 관리하고 있습니다. 외환위험은 미래예상거래 및 인식된 자산, 부채가 기능통화 외의 통화로 표시될 때 발생하고 있습니다.

당사는 환위험 관리 모델을 이용하여 환위험 노출에 대한 최대 환손실 규모가 위험허용범위 이내가 되도록 관리하고 있습니다.

당반기말 현재 기능통화 이외의 외화로 표시된 화폐성자산 및 부채의 장부금액은 다음과 같습니다.

(단위: 백만원)

구분	당반기말		전기말	
	자산	부채	자산	부채
USD(주1)	40,078	117,423	26,897	127,099
JPY	195	427	242	581
EUR	3,313	14,035	1,690	7,858
DKK	-	851	-	46
CHF	-	7,638	-	7,491
기타외화	20,082	739	16,142	1,520

(주1) USD로 표기된 외화사채(당반기말 USD 100,000천, 전기말 USD 100,000천)는 파생상품으로 외환위험 헷징하였으므로 제외되었습니다.

※ 연결기준입니다.

당반기말 현재 다른 모든 변수가 일정하고 USD, JPY, EUR, DKK 및 CHF에 대한 기능통화의 환율이 10% 변동 시 환율변동이 세전손익에 미치는 영향은 다음과 같습니다.

(단위 : 백만원)

구분	당반기말		전기말	
	10% 상승시	10% 하락시	10% 상승시	10% 하락시
USD(주1)	(7,735)	7,735	(10,020)	10,020
JPY	(23)	23	(34)	34
EUR	(1,072)	1,072	(617)	617
DKK	(85)	85	(5)	5
CHF	(764)	764	(749)	749
기타외화	1,934	(1,934)	1,462	(1,462)

(주1) USD로 표기된 외화사채(당반기말 USD 100,000천, 전기말 USD 100,000천)는 파생상품으로 외환위험 헷징하였으므로 제외되었습니다.

※ 연결기준입니다.

상기 민감도 분석은 당반기말 현재 기능통화 이외의 외화로 표시된 화폐성 자산 및 부채를 대상으로 하였습니다. 환율의 미래변화는 판매가격과 매출이익율의 변화에 영향을 줄 수 있습니다.

(2) 현금흐름 이자율 위험

당사의 이자율 위험은 사채 등에서 비롯됩니다. 변동이자율로 발행된 단기차입금 등으로 인하여 회사는 현금흐름 이자율 위험에 노출되어 있으며, 동 이자율 위험의 일부는 파생상품계약으로 이자율 위험과 상쇄됩니다.

당사는 이자율에 대한 노출에 대해 다각적인 분석을 실시하고 있습니다. 채용자, 기존차입금의 갱신, 대체적인 용자 및 위험회피 등을 고려한 다양한 시나리오를 시뮬레이션하고 있습니다. 이러한 시나리오를 바탕으로 당사는 정의된 이자율 변동에 따른 손익 효과를 계산하고 있습니다. 각각의 시뮬레이션에 있어 동일한 이자율 변동이 모든 통화의 경우에 대하여 적용됩니다. 이러한 시나리오들은 주요 이자부 포지션을 나타내는 부채에 대해서만 적용됩니다.

실행된 시물레이션에 근거할 때, 1% 이자율변동이 변동금리부 금융부채와 관련하여 손익에 미치는 영향은 각각 최대 1,757백만원 증가 및 감소입니다.

나. 신용위험

신용위험은 연결회사 차원에서 관리되고 있습니다. 신용위험은 보유하고 있는 수취채권 및 확정계약을 포함한 소매 거래처에 대한 신용위험 뿐만 아니라 현금및현금성자산과 은행 및 금융기관 예치금으로부터 발생하고 있습니다. 당사는 신용위험을 관리하기 위하여 신용도가 일정 수준 이상인 거래처와 거래하고 있으며 주기적으로 거래처의 신용도를 재평가하여 신용거래한도를 재검토하고 담보수준을 재조정하고 있습니다.

당반기 중 신용한도를 초과한 것은 없었으며 경영진은 상기 거래처로부터 의무불이행으로 인한 손실을 예상하고 있지 않습니다.

신용위험에 대한 최대노출정도는 다음과 같습니다.

(단위 : 백만원)

구 분	당반기말	전기말
	기말장부금액 (최대노출액)	기말장부금액 (최대노출액)
현금및현금성자산(주1)	238,750	321,559
매출채권 및 기타채권	342,061	305,578
기타유동금융자산(주2)	61,749	169,388
기타비유동금융자산(주2)	22,833	36,616

(주1) 현금시재액을 제외했기 때문에 연결채무상태표상 금액과 차이가 있습니다.

(주2) 기타포괄손익-공정가치측정 금융자산 및 당기손익-공정가치측정 금융자산 중 지분증권은 신용위험에 대한 노출금액에서 제외하였습니다.

※ 연결기준입니다.

다. 유동성 위험

현금흐름의 예측은 당사의 개별 종속기업들이 수행하고 당사의 자금부서가 취합합니다. 당사의 자금부서는 미사용 차입금 한도를 적정수준으로 유지하고 영업자금 수요를 충족시킬 수 있도록 유동성에 대한 예측을 항시 검토하여 차입금 한도나 약정을 위반하는 일이 없도록 하고 있습니다. 유동성에 대한 예측시에는 당사의 자금조달 계획, 약정 준수, 회사 내부의 목표채무비율 및 통화에 대한 제한과 같은 외부 법규나 법률 요구사항이 있는 경우 그러한 요구사항을 고려하고 있습니다.

자금부서는 상기에서 언급한 예측을 통해 결정된 대로 여유있는 유동성이 확보될 수 있도록 적절한 만기나 충분한 유동성을 제공해 주는 이자부 당좌예금, 정기예금, 수시입출금식 예금 등의 금융상품을 선택하여 잉여자금을 투자하고 있습니다. 당반기말 현재 당사는 유동성위험을 관리할 수 있도록 현금및현금성자산 및 단기금융상품을 각각 238,750백만원 및 27,421백만원을 보유하고 있습니다(연결기준).

당사의 유동성 위험 분석내역은 다음과 같습니다. 아래 표에 표시된 현금흐름은 현재가치 할

인을 하지 않은 금액입니다.

- 당반기말

(단위 : 백만원)

구 분	1년 미만	1년에서 2년 이하	2년에서 5년 이하	5년 초과
차입금(주1)	68,798	79,602	217,614	-
사채(주1)	398,780	384,123	279,418	-
매입채무 및 기타채무(주2)	309,590	-	-	-
기타금융부채(주2)(주3)	60,505	8,513	-	-
리스부채	21,607	13,488	17,989	7,816
합 계	859,280	485,726	515,021	7,816

(주1) 만기까지 상환될 원금과 이자비용 및 금융자산의 제거요건을 충족하지 않는 매출채권의 할인으로 발생한 차입금으로서 할인하지 않은 명목가액입니다. 외화차입금과 외화사채의 경우, 파생상품으로 인한 위험회피효과가 반영된 현금흐름이 포함되었습니다. 한편, 차입금 및 사채에 대해서 약정에 의한 조항(재무비율 및 신용등급유지 등)을 충족하지 못하는 경우 기한의 이익을 상실할 수 있습니다.

(주2) 유동성 위험 분석에 포함된 금액은 계약상의 할인되지 않은 현금흐름입니다. 12개월 이내 만기가 도래하는 금액은 현재가치 할인의 효과가 중요하지 않으므로 장부금액과 동일합니다.

(주3) 기타금융부채는 범주별 금융부채의 적용을 받지 않는 종업원급여 관련 지급채무가 제외되어 있습니다.

※ 연결기준입니다.

- 전기말

(단위 : 백만원)

구 분	1년 미만	1년에서 2년 이하	2년에서 5년 이하	5년 초과
차입금(주1)	196,037	3,457	87,201	-
사채(주1)	361,154	400,375	323,742	-
매입채무 및 기타채무(주2)	301,903	-	-	-
기타금융부채(주2)(주3)	59,495	7,740	-	-
리스부채	22,559	15,720	18,836	12,394
합 계	941,148	427,292	429,779	12,394

(주1) 만기까지 상환될 원금과 이자비용 및 금융자산의 제거요건을 충족하지 않는 매출채권의 할인으로 발생한 차입금으로서 할인하지 않은 명목가액입니다. 외화차입금과 외화사채의 경우, 파생상품으로 인한 위험회피효과가 반영된 현금흐름이 포함되었습니다. 한편, 차입금 및 사채에 대해서 약정에 의한 조항(재무비율 및 신용등급유지 등)을 충족하지 못하는 경우 기한의 이익을 상실할 수 있습니다.

(주2) 유동성 위험 분석에 포함된 금액은 계약상의 할인되지 않은 현금흐름입니다. 12개월

이내 만기가 도래하는 금액은 현재가치 할인의 효과가 중요하지 않으므로 장부금액과 동일합니다.

(주3) 기타금융부채는 범주별 금융부채의 적용을 받지 않는 종업원급여 관련 지급채무가 제외되어 있습니다.

※ 연결기준입니다.

라. 자본위험관리

당사의 자본 관리는 건전한 자본구조의 유지를 통한 주주이익의 극대화를 목적으로 하고 있으며, 최적 자본구조 달성을 위해 부채비율, 순차입금비율 등의 재무비율을 매월 모니터링하여 필요할 경우 적절한 재무구조 개선방안을 실행하고 있습니다.

당사는 동종 산업 내의 타사와 마찬가지로 자본조달비율에 기초하여 자본을 관리하고 있습니다. 자본조달비율은 순부채를 총자본으로 나누어 산출하고 있습니다. 순부채는 총 차입금에서 현금및현금성자산을 차감한 금액이며 총자본은 재무상태표의 자본에 부채를 가산한 금액입니다.

당반기말 현재 자본조달비율 및 부채비율은 다음과 같습니다.

(단위 : 백만원)

구분	당반기말	전기말
총차입금(a)	1,343,565	1,318,465
차감: 현금및현금성자산(b)	238,985	322,059
순부채(c)=(a)-(b)	1,104,580	996,406
부채총계(d)	2,121,596	2,115,346
자본총계(e)	2,200,522	2,226,382
총자본(f)=(d)+(e)	4,322,118	4,341,728
자본조달비율(%)((c)/(f))	25.56%	22.95%
부채비율(%)((d)/(e))	96.41%	95.01%

※ 연결기준입니다.

마. 파생상품 거래현황

(1) 파생상품 계약현황

당반기말 현재 파생상품 계약현황은 다음과 같습니다.

(단위 : 천USD)

구분	목적	계약일	계약종료일	계약금액	계약내용
제5회 외화사모사채 스왑계약	현금흐름위험회피	2023-08-30	2026-03-04	USD 50,000	통화 및 이자율 스왑
제6회 외화사모사채 스왑계약	현금흐름위험회피	2024-01-25	2026-07-27	USD 50,000	통화 및 이자율 스왑

(2) 파생상품 손익현황

당반기말 현재 파생상품 계약으로 발생한 손익현황은 다음과 같습니다.

(단위 : 백만원)

구분	자산	부채	평가이익	평가손실	기타포괄손익 (주1)	비고
통화율 및 이자스왑	1,179	-	-	11,360	(586)	-

(주1) 당반기 중 파생상품평가손실 762백만원이 발생하였으며, 법인세효과 176백만원을 차감한 586백만원을 기타포괄손익누계액으로 인식하였습니다.

6. 주요계약 및 연구개발활동

가. 경영상의 주요계약

(1) 기술도입계약

당반기말 현재 당사는 특정제품 생산을 위하여 다음과 같은 계약 등을 체결하여 용역을 제공 받고 있으며, 동 계약에 따라 사용료를 지급하고 있습니다.

기술제공자	계약내용	기술사용료	계약만료기간
PepsiCo, Inc	스넥(치토스) 생산기술	순매출액의 3.00% 또는 총매출의 2.00% 중 큰금액으로 지급	2025년 12월
	스넥(도리토스) 생산기술	순매출액의 3.00% 또는 총매출의 2.18% 중 큰금액으로 지급	2025년 12월
	퀘이커 생산기술	순매출액의 3.00% 또는 총매출의 2.00% 중 큰금액으로 지급	2025년 11월
STANDARD CANDY COMPANY, LLC	GooGoo 상표 사용	매출액의 1.35%	2026년 12월

(2) 브랜드 사용 계약 등

거래상대방	계약내용	사용료	계약기간
롯데지주㈜	롯데 브랜드 사용	당해 회계연도 매출액에서 광고선전비를 제외한 금액의 0.2%(해외법인 0.2%)	2017.10.12~2027.12.31 (매 1년씩 자동연장)
	경영지문 및 경영지원 용역 계약	롯데지주 주식회사가 대상업무를 수행하는 과정에서 발생한 비용 등을 객관적이고 합리적인 배부기준에 따라 배부할 금액의 5.00% 가산한 금액	2017.10.12~2025.12.31 (매 1년씩 자동연장)
	자회사 경영지원 업무 위탁계약	롯데웰푸드 주식회사가 위탁대상업무를 수행하는 과정에서 발생하는 롯데웰푸드 비용에 5.00%를 곱한 금액으로 하되, 구체적인 수수료 비율은 당사자가 상호 협의하여 결정	위탁대상 자회사 지분 이동이 완료되는 날 또는 양 당사자가 별도로 합의하는 날까지

나. 연구개발활동의 개요

롯데중앙연구소는 “Better Food, Better Life”를 비전으로 하여 사랑과 신뢰를 받는 제품과 서비스를 통해 인류의 풍요로운 삶에 기여하는 연구소를 지향합니다. 이를 위해 최신 연구설비를 갖추고, 전문 연구 인력과 소비자 조사 및 식품 기술 전문가들로 구성된 연구팀들이 양질의 신제품(건과, 병과)과 기능성 식품 및 영양 강화 식품 그리고 새로운 미래 식품을 개발하고 있습니다. 매년 연구원들의 기술연수, 전시회 참석, 산학 협력, 스타트업과의 제휴 등으로 신기술을 습득하고, 국내외 전문조사기관과의 유기적인 협력을 통해 소비자의 니즈를 파악하여 소비자 중심의 창의적인 신제품 개발에 노력을 기울이고 있습니다.

다. 연구개발 담당 조직

롯데중앙연구소의 세부조직은 연구소장 아래 연구전략 부문(People&Culture팀, 운영지원팀, 안전환경팀, Compliance팀, Strategy&DT팀, Consumer Insight팀), Fundamental Technology 부문(Microbial&Fermentation팀, Savory&Sensory팀, Packaging Solution팀, New Biz팀, H&W Material팀), Confectionery 부문(Sweet팀, Dessert팀, Snacking팀), Beverage 부문(Soft Drink 3팀), Home Meal Replacement 부문(H&W Meal팀, Home Meal팀, Meal Solution팀, Meat Processing팀, Quick Service Restaurant팀, Fats&Oils팀), Design Center(그래픽팀, 패키지디자인팀), 안전센터(Engineering팀, 제조안전팀, Analysis Research팀)가 있습니다.

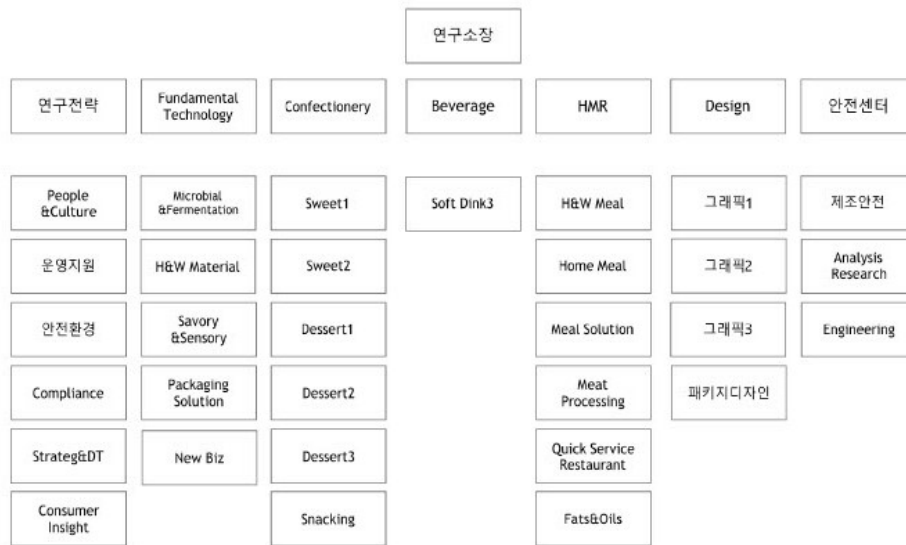

라. 연구개발 비용

당사의 최근 3년간 연구개발 비용은 다음과 같습니다.

(단위 : 백만원)

과 목		제9기 2분기	제8기	제7기	비 고
원 재 료 비		526	1,224	1,363	-
인 건 비		11,817	23,101	18,751	-
감 가 상 각 비		2,218	4,135	4,198	-
위 탁 용 역 비		33	23	19	-
기 타		32	1	1	-
연구개발비용 계		14,625	28,484	24,332	-
회계처리	판매비와 관리비	-	-	-	-
	제조경비	14,625	28,484	24,332	-
	개발비(무형자산)	-	-	-	-
연구개발비 / 매출액 비율		0.72%	0.70%	0.60%	-

[연구개발비용계÷당기매출액×100]				
---------------------	--	--	--	--

마. 연구개발 실적

연구과제	연구기관	연구결과 및 기대효과	제품명	분기
ZERO 양갱 개발	중앙연구소(Sweet1)	제로 트렌드에 부합하는 당류 제로, 설당 재료인 양갱 개발 (소비자 니즈 충족 및 매출 증대 기여)	ZERO양갱	1
말랑카우 빼빼코 개발	중앙연구소(Sweet1)	빼빼코 말랑카우 개발을 통한 브랜드 콜라보 및 매출 증대 기여	말랑카우 빼빼코맛	1
찰떡아이스젤리 개발	중앙연구소(Sweet1)	찰떡아이스와 동일한 형태, 포장 등을 적용한 젤리 개발을 통한 브랜드 콜라보 및 매출 증대 기여	찰떡아이스 젤리	1
프리미엄 가나 쉐 제품 개발(봄 시즌용)	중앙연구소(sweet2)	프리미엄 가나 라인업 확대를 위한 디저트 품이의 쉐 초코 개발(레몬치즈타르트 맛)	프리미엄 가나 레몬치즈타르트	1
프리미엄 가나 쉐 제품 개발(봄 시즌용)	중앙연구소(sweet2)	프리미엄 가나 라인업 확대를 위한 디저트 품이의 쉐 초코 개발(베리우스케익 맛)	프리미엄 가나 베리우스케익	1
봄 시즌 In&Out 제품 개발	중앙연구소(sweet2)	봄 시즌 말기 Flavor 제품 도입을 통한 브랜드 활력도 제고(티니핑 온팩)	빈츠 말기프로마주, 크런키 더블 크런치바 말기요거트	1
کمپو트잇츠이너프(CMR 식사대용식) 브랜드 제품 개발	중앙연구소(sweet2)	건강하고 간편하게 즐길 수 있는 시리얼바 개발(کمپو트잇츠이너프 브랜드 출시 및 대표 식사대용 브랜드 육성)	کمپو트잇츠이너프 골든츄이바	1
이지프로틴 99Kcal 단백질바 제품 개발	중앙연구소(sweet2)	당류 50% 다운, 칼로리 25% 다운한 다이어트를 위한 99kcal 단백질 바 개발(단백질 6g)	이지프로틴 99Kcal 단백질바	1
크런키초코바 미니 빼빼코맛 개발	중앙연구소(sweet2)	Flavor 신규 운영 통한 매출 확대(빼빼코 콜라보)	크런키초코바 미니 빼빼코맛	1
K-Flavor 활용한 글로벌 빼빼로 제품 개발	중앙연구소(sweet2)	K 대표 디저트 맛을 적용한 빼빼로 제품 개발(국내, 해외 동시 출시)	빼빼로 인절미 말빙수맛	1
식사대용 영양성게 쿠키 제품 개발	중앙연구소(Dessert1)	이너프 신규 브랜드 출시 및 신규 시장 진입을 통한 라인 매출 기여	이너프 베이컨 쿠키2종	1
페스츄리 시장 확대 목적 일본 제품 수입 판매	중앙연구소(Dessert1)	일본 파이노미 수입 진행을 통한 페스츄리 시장 확대 및 내수 생산 검토, 라인 매출 기여	파이올매	1
칸초 브랜드 콜라보 제품 개발(츄플러스 계열 유통사 전용)	중앙연구소(Dessert1)	빼빼코 x 칸초 브랜드 콜라보 제품 개발 통한 라인 매출 이익 기여 및 브랜드 활성화	칸초 빼빼코	1
K-food 컨셉 콜라보 찰떡파이 제품 개발(이마트 계열 유통사 전용)	중앙연구소(Dessert1)	호떡맛 찰떡파이 개발 통한 라인 매출 이익 기여 및 브랜드 활성화	명가 찰떡파이 꿀호떡	1
K-food 컨셉 콜라보 찰떡파이 제품 개발(롯데 계열 유통사 전용)	중앙연구소(Dessert1)	초코바나나맛 찰떡파이 개발 통한 라인 매출 이익 기여 및 브랜드 활성화	명가 찰떡파이 초코바나나	1
월드론 바닐라 저당 제품 개발	중앙연구소(Dessert2)	Big 브랜드를 활용한 저당 제품 개발하여 H&W 시장 리딩 및 매출 증대	월드론 바닐라 저당	1
티코 밀크초코 저당 제품 개발	중앙연구소(Dessert2)	Big 브랜드를 활용한 저당 제품 개발하여 H&W 시장 리딩 및 매출 증대	티코 밀크초코 저당	1
제로 말차크림오나카 제품 개발	중앙연구소(Dessert2)	제로 트렌드에 부합하는 당류 제로, 설당 재료인 제품을 개발하여 매출 증대 및 브랜드 확대	제로 말차크림오나카	1
조이 크리미바 망고크림 제품 개발	중앙연구소(Dessert2)	식물성 제품을 개발하여 H&W 시장 및 글로벌 시장 진출	조이 크리미바 망고크림	1
조이 크리미바 그레인크림 제품 개발	중앙연구소(Dessert2)	식물성 제품을 개발하여 H&W 시장 및 글로벌 시장 진출	조이 크리미바 그레인크림	1
조이 크리미바 헤이즐넛카카오 제품 개발	중앙연구소(Dessert2)	식물성 제품을 개발하여 H&W 시장 및 글로벌 시장 진출	조이 크리미바 헤이즐넛카카오	1
티코 녹차 제품 개발	중앙연구소(Dessert2)	중화권에 적합한 맛 제품을 개발하여 글로벌 시장 내 브랜드 확대 및 매출 증대	티코 녹차	1
위즐 초코초코방 제품 개발	중앙연구소(Dessert2)	위즐 브랜드 리뉴얼을 통한 브랜드 환기 및 매출 증대	위즐 초코초코방	1
위즐 베리치즈케익 제품 개발	중앙연구소(Dessert2)	위즐 브랜드 리뉴얼을 통한 브랜드 환기 및 매출 증대	위즐 베리치즈케익	1
위즐 아몬드쿠키 제품 개발	중앙연구소(Dessert2)	위즐 브랜드 리뉴얼을 통한 브랜드 환기 및 매출 증대	위즐 아몬드쿠키	1
25년 봄시즌 말기 시리즈 캐릭터 콜라보 제품 개발	중앙연구소(Dessert3)	말기그레놀이가 씹히는 말기크림을 샌드하여 상큼달달한 샌드케익 제품 개발 (캐릭터 '캐치! 티니핑' 콜라보)	크림케익 스트로베리 말기시즌	1
가나디저트하우스 제품 개발	중앙연구소(Dessert3)	가나산 카카오를 사용한 초콜릿과 생크림이 블렌딩된 필링이 들어간 프리미엄 파운드 케이크 제품 개발 (가나 초콜릿 맛을 구현한 디저트 라인업)	가나디저트하우스 쇼콜라케이크	1
가나디저트하우스 제품 개발	중앙연구소(Dessert3)	가나산 카카오를 사용한 초콜릿과 헤이즐넛 페이스트 및 아몬드가 함유된 필링이 들어간 프리미엄 파운드 케이크 제품 개발 (가나 초콜릿 맛을 구현한 디저트 라인업)	가나디저트하우스 헤이즐넛케이크	1
가나디저트하우스 제품 개발	중앙연구소(Dessert3)	가나산 카카오를 사용한 초콜릿과 국내산 꿀이 함유된 나가사끼 정통 제조공법으로 만든 프리미엄 나가사끼 카스테라 제품 개발 (가나 초콜릿 맛을 구현한 디저트 라인업)	가나디저트하우스 쇼콜라카스테라	1

컴포트잇츠이너프 제품 개발	중앙연구소(Dessert3)	암작보리 5.5%, 통밀 28%, 해바라기씨&호박씨 19%가 들어간 2H2L(고식이, 고단백, 저당류, 저포화) 영양설계된 브레드 러스크 칩 제품 개발 (한끼 식사대용의 H&W 제품)	컴포트잇츠이너프 토스티드브레드	1
컴포트잇츠이너프 제품 개발	중앙연구소(Dessert3)	통곡물 분말과 암작보리 9%가 들어간 2H2L(고식이, 고단백, 저당류, 저포화) 영양설계된 큐브 파운드 케이크 제품 개발 (한끼 식사대용의 H&W 제품)	컴포트잇츠이너프 큐브케이크 츄그레인	1
컴포트잇츠이너프 제품 개발	중앙연구소(Dessert3)	바나나 믹스와 피넛버터, 분태 4.5%가 들어간 2H2L(고식이, 고단백, 저당류, 저포화) 영양설계된 큐브 파운드 케이크 제품 개발 (한끼 식사대용의 H&W 제품)	컴포트잇츠이너프 큐브케이크 바나나&피넛	1
고깔콘 스트로베리 제품 개발	중앙연구소(Snacking)	25년 말기시즌을 위한 티니핑 온팩 고깔콘 스트로베리 제품 개발을 통한 매출 증대	고깔콘 스트로베리	1
이너프 셰이크밀 단백질 제품 개발	중앙연구소(Snacking)	통곡물(암작보리)과 필수 아미노산(BCAA)을 함유하고 1병당 19g 단백질을 함유한 셰이크밀 개발을 통한 매출 증대	이너프 셰이크밀 단백질	1
이너프 셰이크밀 고구마 제품 개발	중앙연구소(Snacking)	통곡물(암작보리)을 함유하고, 영양밸런스를 갖춘 고구마 풍미의 셰이크밀 개발을 통한 매출 증대	이너프 셰이크밀 고구마	1
이너프 셰이크밀 츄그레인 제품 개발	중앙연구소(Snacking)	통곡물(암작보리)을 함유하고, 영양밸런스를 갖춘 7가지 곡물의 고소한 풍미의 셰이크밀 개발을 통한 매출 증대	이너프 셰이크밀 츄그레인	1
이너프 클래식보리밀 제품 개발	중앙연구소(Snacking)	영양학적으로 우수한 통보리를 암작 공법을 이용, 통보리의 고소한 풍미와 식감을 살린 클래식 보리밀 개발을 통한 매출 증대	이너프 클래식보리밀	1
도리토스 플레이밍 핫 사우어칠리링맛 제품 개발	중앙연구소(Snacking)	맵고 자극적인 맛의 도리토스 신제품 개발을 통한 매출 증대	도리토스 플레이밍 핫 사우어칠리링맛	1
튀김유 산패 억제용 조성물 개발 및 특허 출원	중앙연구소(H&W Material)	특허 출원 (튀김 추출물을 포함하는 유지 산패 억제용 조성물 및 이를 포함한 식용유)	-	1
숙취해소 및 간 기능 개선용 조성물 개발 및 특허 출원	중앙연구소(H&W Material)	특허 출원(인디안구스베리 추출물을 유효성분으로 포함하는 숙취해소 및 간 기능 개선용 조성물)	-	1
숙취해소 및 간 기능 개선용 조성물 개발 및 특허 출원	중앙연구소(H&W Material)	특허 출원(아티초크 추출물 및 민들레 추출물을 유효성분으로 포함하는 숙취해소 및 간 기능 개선용 조성물)	-	1
기억력 또는 인지능력 개선용 조성물 개발 및 특허 출원	중앙연구소(H&W Material)	특허 출원(청보리 추출물 및 달맞이꽃 추출물을 유효성분으로 포함하는 기억력 또는 인지능력 개선용 조성물)	-	1
수출용 냉동 떡볶이 개발	중앙연구소(H&W meal)	부드러운 밀떡과 매콤달달한 소스를 더한 전자레인지용 용기형 냉동 떡볶이 개발 및 일본 롯데 수출진행	CHEFOOD KOREAN SPICY TTEOKBOKI	1
냉장 도시락 개발	중앙연구소(Home Meal)	혈당 상승 속도를 지연시키고 양질의 단백질 원료인 렌틸콩을 사용하여 렌틸콩편 미밥을 개발하여 포만감을 주고, 부드러운 수비드 닭가슴살을 메인으로 한 건강식 도시락	닭가슴살스테이크도시락	1
냉장 도시락 개발	중앙연구소(Home Meal)	국내산 돈갈비에 의의마늘 분태로 마늘향을 가미한 양념갈비와 신규 소재인 천사채를 활용하여 식감을 살린 정찬형 명절도시락	마늘갈비정식도시락	1
냉장 도시락 개발	중앙연구소(Home Meal)	나물류에 대한 미생물 안정성 확보를 위한 CCP공정 설계한 제품으로 명절 시즌성 제품 개발하여 1인 가구의 니즈 충족 (무나물볶음, 고사리볶음, 도라지볶음, 참나물 구성)	명절나물 4종	1
냉장 도시락 개발	중앙연구소(Home Meal)	부드러운 닭양지살을 사용한 난반치킨과 아끼소바를 메인으로한 정찬형 도시락으로 냉각수 냉각을 통해 불지않는 아끼소바볶음을 구현하고, 수제 타르타르소스를 개발하여 함께 도핑한 제품	치킨난반정식	1
냉장 도시락 개발	중앙연구소(Home Meal)	들기름에 볶음 무나물과 일본식 간장소스로 맛을 낸 간장비빔밥으로 고기와 나물을 구성하여 영양밸런스를 갖춘 제품	들기름 비빔밥	1
냉장 도시락 개발	중앙연구소(Home Meal)	젤라틴 공정을 통한 소스 율성 흐름 제어 및 의정부식 부대볶음 컨셉에 맞춘 짜글이 형태 제품으로 자사 원료원 4종을 사용하여 원가경쟁력 확보한 제품	부대볶음도시락	1
냉장 도시락 개발	중앙연구소(Home Meal)	매콤한 마파두부소스와 볶음밥을 도핑한 제품으로 소스를 전분화하여 유통시 흐르지 않게 정도를 설정한 제품	마파두부덮밥	1
냉장 도시락 개발	중앙연구소(Home Meal)	밥, 김치, 깻잎, 로스팜, 단무지, 김으로 구성된 제품으로 유통사(롯데마트) 점내 조리용 키트형 도시락	웰드델리덮밥용KIT	1
냉장 미분류 개발	중앙연구소(Home Meal)	저숙노화 제품으로 저숙노화에 도움이 되는 렌틸콩장국밥과 장깨닭가슴살을 혼합한 삼각김밥	더커진닭가슴살장국밥	1

냉장 미반류 개발	중앙연구소(Home Meal)	렌틸콩유부초밥과 예그슬러드로 구성하여 유부초밥과 슬러드를 동시에 취식할 수 있는 한끼식사 대용식	렌틸콩유부초밥&예그슬러드	1
냉장 미반류개발	중앙연구소(Home Meal)	자사원료인 열가 매콤치킨소스, 열가 양념치킨소스를 활용하여 닭강정의 매콤달콤한 맛을 살리고, 케요네즈양배추 슬러드를 토핑함으로써 아삭한 식감을 극대화한 제품	닭강정김밥	1
냉장 미반류개발	중앙연구소(Home Meal)	돼지고기 신규 규격을 설정(기존 Ø8mm → 신규 Ø10mm)하여 식감을 개선하고, 들깨(우탈피)와 팽이버섯을 사용하여 고소함과 동시에 버섯의 식감을 강조한 제품	소보로삼각김밥	1
냉장 조리빵류 개발	중앙연구소(Home Meal)	트렌드 맞춤형 제품으로 닭가슴살과 야채가 듬뿍 들어간 건강 맞춤형 제품 (곡물 식빵, 닭가슴살슬러드 혼합)	닭가슴살삼각샌드	1
냉장 조리빵류 개발	중앙연구소(Home Meal)	후렌치소스를 개발하여 프레스형 사이사이에 토핑하고 밸리전용 식빵인 유산균 발효식빵을 사용하여 촉촉함을 강조한 주시한점샌드	리얼소프트빵샌드	1
냉장 조리빵류 개발	중앙연구소(Home Meal)	자사원료인 로스팜을 활용한 제품으로 구운 로스팜과 예그슬러드를 넣어 부드러운 식감이 특징인 샌드위치	로스팜예그샌드	1
냉장 간편식 개발	중앙연구소(Home Meal)	유종시 닭강정튀김의 눅눅한 식감을 고려한 최적 공정 설정 및 갈비맛소스를 활용한 냉장 닭강정 개발	NEW갈비맛닭강정	1
냉장 간편식 개발	중앙연구소(Home Meal)	신제형 컵델리 제품으로 찐감자, 커링햄 및 야채를 혼합하여 프레쉬한 감자슬러드를 구현한 제품으로 감자의 원물이 살아있어 별첨감을 강조한 간편식 컵델리	포켓델리)햄&포테이토슬러드	1
냉장 간편식 개발	중앙연구소(Home Meal)	전자레인지 조리 없이 바로 취식 가능한 전용 용기를 도입한 제품으로 간장가리개와 타르타르소스로 구성된 신제형의 컵델리 제품	포켓델리)치킨난반	1
GS리테일 전용 마요네즈 개발	중앙연구소(Meal Solution)	팬버거용 토마토소스 개발 (GRS 나폴리맛피이버거용)	GRS 토마토소스	1
코다리조림 소스 개발	중앙연구소(Meal Solution)	콘솔로우용 마요네즈 베이스 개발	슬러드드레싱N	1
단체급식용 소스 2종 개발	중앙연구소(Meal Solution)	단체급식용 요리소스 2종 개발	열가 마파두부소스, 고추잡채소스	1
단체급식용 소스 2종 개발	중앙연구소(Meal Solution)	단체급식용 닭볶소스 개발	열가 버터치킨카레	1
코다리조림 소스 개발	중앙연구소(Meal Solution)	한가지 소스로 다양한 요리가 가능한 만능소스 2종 개발	열가 만능간장소스, 열가 만능고추장소스	1
단체급식용 소스 2종 개발	중앙연구소(Meal Solution)	과육을 이용한 음료베이스 3종 개발	스노블 자몽베이스, 청포도베이스, 레몬베이스	1
코다리조림 소스 개발	중앙연구소(Meal Solution)	음료용 초코 시럽 개발	스노블 초코시럽	1
최현석세프의 쏘스바식 치킨 연구보고	중앙연구소(Meat Processing)	최현석세프의 쏘스바식 치킨(B2B용, 프레스지) 개발으로 인한 후라이 카테고리 매출 증대	최현석세프의 쏘스바식 치킨	1
B2B 전용(베이커리용) 파티셰프프랑크 개발	중앙연구소(Meat Processing)	콘도그용 소시지 개발을 통한 베이커리 채널(B2B) 매출 증대	파티셰프프랑크	1
의성마늘 햄류 및 프랑크 손익개선	중앙연구소(Meat Processing)	기존 제품 손익 개선을 통한 매출 증대	의성마늘 6종(구이햄, 김밥햄, 투통김밥햄, 초평햄, 햄 골드러블, 프랑크)	1
데일리 스모크랩 개발	중앙연구소(Meat Processing)	닭고기(MDCM) 활용한 최저가 랍 개발을 통한 매출 증대	데일리 스모크랩	1
데일리 비엔나 개발	중앙연구소(Meat Processing)	닭고기(MDCM) 활용한 최저가 비엔나 개발을 통한 매출 증대	데일리 비엔나	1
데일리 프랑크 개발	중앙연구소(Meat Processing)	닭고기(MDCM) 활용한 최저가 프랑크 개발을 통한 매출 증대	데일리 프랑크	1
식사이론) 동파육 청경채만두 개발	중앙연구소(Meat Processing)	육즙 및 중국식 향료 활용한 프리미엄급 만두 개발을 통한 신규 브랜드(식사이론) 매출 증대	식사이론 동파육청경채만두	1
식사이론) 백김치새우만두	중앙연구소(Meat Processing)	백김치 및 새우를 활용한 새로운 맛을 가진 만두 개발을 통한 신규 브랜드(식사이론) 매출 증대	식사이론 백김치새우만두	1
식사이론) 통살속 한입카츠 개발	중앙연구소(Meat Processing)	한입 사이즈의 통육 카츠 개발을 통한 신규 브랜드(식사이론) 매출 증대	식사이론 통살속 한입카츠	1
식사이론) 통닭다리살 한입카츠 개발	중앙연구소(Meat Processing)	한입 사이즈의 통닭다리살 카츠 개발을 통한 신규 브랜드(식사이론) 매출 증대	식사이론 통닭다리살 한입카츠	1
식사이론) 숯불향 오븐치킨(매콤양념)	중앙연구소(Meat Processing)	직화 타임의 치킨류 개발을 통한 신규 브랜드(식사이론) 매출 증대	식사이론 숯불향 오븐치킨 매콤양념	1
H&W 컨셉의 불비엔나 개발	중앙연구소(Meat Processing)	H&W 컨셉의 제품 개발을 통한 급식채널(B2B) 매출 증대	의성마늘 순한 불비엔나	1
(B2B)핑크부대찌개용 라운드햄 개발	중앙연구소(Meat Processing)	B2B 부대찌개 전용 라운드햄 개발을 통한 채널 확대 및 매출 증대	던컨 라운드햄	1
식사이론) 닭가슴살 야채소스 개발	중앙연구소(Meat Processing)	닭가슴살 및 야채를 활용한 H&W 컨셉의 제품 개발을 통한 신규 브랜드(식사이론) 매출 증대	닭가슴살 야채소스	1

이중배터링 기술을 적용한 손살 치킨 및 이의 제조 방법_특허출원	중앙연구소(Meat Processing)	신규 공정(이중배터) 기술 개발(출원 번호 : 10-2025-0037198)	-	1
단백질 결합 효소 및 공법을 통한 감칠맛과 식감이 증가된 저염 육가공 제품 제조방법_특허출원	중앙연구소(Meat Processing)	신규 공법을 통한 저염 컨셉의 육가공품 품질 개선 기술 개발(출원 번호 : 10-2025-0032232)	-	1
스팟 방지 공법을 적용한 유색 만두피 및 만두의 제조방법_특허출원	중앙연구소(Meat Processing)	신규 공법(스팟 방지 공법)을 통한 유색 만두피 품질 향상 기술 개발(출원 번호 : 10-2025-0028944)	-	1
프리퍼드에더블렛 제품 개발	중앙연구소(Fats&Oils)	SPC 휘핑크림 배합용 가공유지 신제품 개발을 통한 매출 기여	프리퍼드에더블렛	1
팜콘 혼합유(개선) 배합 변경	중앙연구소(Fats&Oils)	제이앤이 납품용 팜콘 혼합유 제품의 원가 개선을 통한 수익성 개선	팜콘혼합유(개선)	1
햇살유 에스에프-1 배합 변경	중앙연구소(Fats&Oils)	롯데월드드 스낵전용 후라이유(꼬깔콘, 도리토스 등)의 원가 개선을 통한 자사 상품 수익성 개선	햇살유 에스에프-1	1
골드쇼트닝 품질 개선	중앙연구소(Fats&Oils)	크라운제과 샌드위치 비스킷 배합용 쇼트닝의 누유 개선을 통한 매출 기여	골드쇼트닝	1
KKD-엘에스 후라이오일-1 제품 개발	중앙연구소(Fats&Oils)	롯데 GRS 전용 제품을 위한 RSPO 인증 팜유류를 적용한 신제품 개발을 통한 매출 기여	KKD-엘에스 후라이 오일-1(RSPO)	1
리아손식물성 오일 제품 개발	중앙연구소(Fats&Oils)	롯데 GRS 전용 제품을 위한 RSPO 인증 팜유류를 적용한 제품 개발을 통한 매출 기여	리아손식물성오일(RSPO)	1
제이앤이 마가린 제품 개발	중앙연구소(Fats&Oils)	푸드코아 양산용 배합용 마가린 신제품 개발을 통한 매출 기여	제이앤이마가린	1
햇살유 에스에프 제품 개발	중앙연구소(Fats&Oils)	삼이안테내셔널 신규 스낵라인 도입에 따른 스낵 전용유 신제품 개발을 통한 매출 기여	햇살유 에스에프	1
배지크림 연구 개발	중앙연구소(Fats&Oils)	푸드코아 수출용 크림용 총전용 식물성크림 신제품(동물성 원료 Free) 개발을 통한 매출 기여	배지크림	1
디카페인 생두 호환에 따른 엔제리너스 디카페인 (500g BAG) 외 5종 제품 배합 변경	중앙연구소(Quick Service Restaurant)	EA와 Water Process 디카페인 호환 사용 통한 생두 수급 효율화 목적	엔제리너스 디카페인(500g BAG) 외 5종	1
밀크바 에스프레소(1kg BAG) 원두 개발	중앙연구소(Quick Service Restaurant)	밀크바 매장용 원두커피 제품 개발	밀크바 에스프레소(1kg BAG)	1
바리스타 2급 공식 원두(1kg BAG) 개발	중앙연구소(Quick Service Restaurant)	(사)한국커피협회의 바리스타 2급 시험용 원두커피 제품 개발	바리스타 2급 공식 원두(1kg BAG)	1
브라질 NY2/3 Screen 14/16 Fine Cup 도입의 건	중앙연구소(Quick Service Restaurant)	원활한 생두 수급을 위한 신규 원료 도입	모카블랜드(1kg BAG) 외 78종	1
비트 시그니처 원두(1kg BAG) 외 1종 개선의 건	중앙연구소(Quick Service Restaurant)	거래처(비트코퍼레이션) 요청으로 기존 제품 2종 리뉴얼 진행	비트 시그니처 원두(1kg BAG) 외 1종	1
반려동물용 장 건강 유산균 특허 출원	중앙연구소(Microbial&Fermentation)	반려동물 장 건강 및 면역 기능 개선 효능을 가지는 락토바실러스 플랜타럼 LLP5193 균주 및 이의 용도' 특허 출원팜푸드 기능성 제품 적용	-	1
질염 개선 기능성 유산균 특허 출원	중앙연구소(Microbial&Fermentation)	질염 원인균에 대한 항균 및 항진균 활성이 우수한 리오시락토바실러스 속 균주 및 이의 용도' 특허출원여성건강 기능성 제품 적용	-	1
졸음번쩍쟁 "킹" 개발	중앙연구소(Sweet1)	졸음 번쩍쟁 빅사이즈 개발을 통한 브랜드 활력도 제고 및 이슈 트렌드 창출	졸음번쩍쟁 "킹"	2
왓따 판박이 캐치타니핑 개발	중앙연구소(Sweet1)	캐치타니핑 콜라보 왓따 개발을 통한 브랜드 콜라보 및 매출 증대 기여	왓따 판박이 캐치타니핑	2
이지프로틴 에너지 단백질 바 개발	중앙연구소(sweet2)	당류 50% 다운, 세리알바 제형 대응을 위한 단백질 바 개발	이지프로틴 에너지 단백질 바	2
말차 맛 제품 개발	중앙연구소(sweet2)	말차 맛 프리미엄 디저트 제품 도입을 통한 브랜드 활력도 제고(디저트 카페 '정수당' 콜라보)	빈츠 말차, 아몬드볼 말차, 뽀빠로 말차	2
New Flavor 아몬드볼 제품 개발	중앙연구소(sweet2)	Flavor 신규 운영 통한 매출 확대(채널 한정)	아몬드볼 브라운 치즈	2
노브랜드 초코파이 개발	중앙연구소(Dessert1)	노브랜드 전용 35g 규격 초코파이 개발 통한 라인 매출 기여	노브랜드 초코파이	2
롯데 멜론 개발	중앙연구소(Dessert1)	멜론맛 트렌드에 따른 여름 시즌 한정 운영 상품 개발 통한 라인 매출 기여	롯데 멜론	2
칸초 멜론 개발	중앙연구소(Dessert1)	멜론맛 트렌드에 따른 여름 시즌 한정 운영 상품 개발 통한 라인 매출 기여	칸초 멜론	2
대풍대풍 멜론 제품 개발	중앙연구소(Dessert2)	과거 운영, 중단된 제품을 재도입하여 캄라인 매출 기여	대풍대풍 멜론	2
대풍대풍 오렌지 제품 개발	중앙연구소(Dessert2)	과거 운영, 중단된 제품을 재도입하여 캄라인 매출 기여	대풍대풍 오렌지	2
설레임x클리셔 제품 개발	중앙연구소(Dessert2)	일본 롯데 클리셔 타입의 설레임 제품을 개발하여 설레임 브랜드 매출 증대	설레임 클리셔	2
CU 순수우유빙수바 제품 개발	중앙연구소(Dessert2)	CU 전용 제품을 개발하여 CEB 라인 확대 및 매출 기여	순수우유빙수바	2
조이 그릭요거트 피치콘 제품 개발	중앙연구소(Dessert2)	요거트 컨셉의 제품 개발을 통한 조이 브랜드 확장 및 매출 증대	조이 그릭요거트 피치콘	2
조이 그릭요거트볼 땅콩버터애플 제품 개발	중앙연구소(Dessert2)	요거트 컨셉의 제품 개발을 통한 조이 브랜드 확장 및 매출 증대	조이 그릭요거트볼 땅콩버터애플	2
샤브올데이 아이스믹스 제품 개발	중앙연구소(Dessert2)	샤브올데이 전용 소프트 믹스 제품을 개발하여 매출 기여	샤브올데이 아이스믹스	2
찰떡우유빙수설 우유 제품 개발	중앙연구소(Dessert2)	일반 빙수보다 미세한 얼음입자를 가진 찰떡 빙수를 개발하여 캄라인 확대 및 매출 기여	찰떡우유빙수설 우유	2

찰떡우유빙수설 망고 제품 개발	중앙연구소(Dessert2)	일반 빙수보다 미세한 얼음입자를 가진 찰떡 빙수를 개발하여 컵라인 확대 및 매출 기여	찰떡우유빙수설 망고	2
7-11 가나초코 소프트믹스 제품 개발	중앙연구소(Dessert2)	7-11 전용 소프트 믹스 제품을 개발하여 매출 기여	가나초코 소프트믹스	2
와 소다 컵 제품 개발	중앙연구소(Dessert2)	여름 성수기에 적합한 제품을 개발하여 컵 라인 확대 및 매출 기여	와 소다	2
와 소다 지관펜슬 제품 개발	중앙연구소(Dessert2)	여름 성수기에 적합한 제품을 개발하여 지관펜슬 라인 확대 및 매출 기여	와 소다 펜슬	2
엠티의 실수 바 제품 개발	중앙연구소(Dessert2)	과거 운영, 중단된 제품을 재도입하여 바라인 매출 향상	엠티의 실수	2
7-11 딸기이즘 큰 제품 개발	중앙연구소(Dessert2)	7-11 전용 제품을 개발하여 CEB 라인 확대 및 매출 기여	딸기이즘 큰	2
7-11 딸기이즘 바 제품 개발	중앙연구소(Dessert2)	7-11 전용 제품을 개발하여 CEB 라인 확대 및 매출 기여	딸기이즘 바	2
월드론 말차 제품 개발	중앙연구소(Dessert2)	말차 신제품 개발을 통한 트렌드 대응 및 매출 증대	월드론 말차	2
설레임 말차 제품 개발	중앙연구소(Dessert2)	말차 신제품 개발을 통한 트렌드 대응 및 매출 증대	설레임 말차	2
이마트24 인절미콘 제품 개발	중앙연구소(Dessert2)	이마트24 전용 제품을 개발하여 매출 기여	인절미콘	2
스노볼 아이스믹스 망고 개발(이케이)	중앙연구소(Dessert2)	이케이 전용 소프트 믹스 제품을 개발하여 매출 기여	스노볼 아이스믹스 망고	2
엔젤리너스 저당 바닐라 카페라떼 설레임 제품 개발	중앙연구소(Dessert2)	엔젤리너스와 콜라보한 저당 제품을 개발하여 펜슬 라인 확대 및 매출 기여	엔젤리너스 저당 바닐라 카페라 떼 설레임	2
엔젤리너스 저당 바닐라 카페라떼 지관펜슬 제품 개발	중앙연구소(Dessert2)	엔젤리너스와 콜라보한 저당 제품을 개발하여 지관펜슬 라인 확대 및 매출 기여	엔젤리너스 저당 바닐라 카페라 떼 지관펜슬	2
이온플러스 아이스후르츠 복숭아 제품 개발	중앙연구소(Dessert2)	쿨샷 브랜드에 이온 컨셉을 더해 브랜드 환기 및 매출 기여	이온플러스 아이스후르츠 복숭 아	2
프리미엄 가나 초코크림바 제품 개발	중앙연구소(Dessert2)	차별화된 아이스 디저트 바 도입을 통한 병과 시장 내 지위 강화, 매출 증대	프리미엄 가나 초코크림바	2
프리미엄 가나 말차크림바 제품 개발	중앙연구소(Dessert2)	차별화된 아이스 디저트 바 도입을 통한 병과 시장 내 지위 강화, 매출 증대	프리미엄 가나 말차크림바	2
멜론트 포도 아이스 제품 개발	중앙연구소(Dessert2)	여름 성수기에 적합한 제품을 개발하여 지관펜슬 라인 확대 및 매출 기여	멜론트 포도	2
수출용 식물성 국화빵 개발	중앙연구소(Dessert2)	수출 국가에 적합한 배합을 개발하여 수출 국가 확대 및 매출 증대	식물성 국화빵	2
스노볼 롯데아이스믹스 2종(블루베리, 바나나) 제품 개발(이케이)	중앙연구소(Dessert2)	이케이 전용 소프트 믹스 제품을 개발하여 매출 기여	스노볼 롯데아이스믹스(블루베 리, 바나나)	2
돼지바 저당 제품 개발	중앙연구소(Dessert2)	바 1위 브랜드에 저당 라인을 도입하여 H&W 시장 지위 강화, 매출 증대	돼지바 저당	2
롯데마트 및 롯데슈퍼 더블비안코 소금우유&사인머 스켓 제품 개발	중앙연구소(Dessert2)	롯데마트 및 롯데슈퍼 전용 제품을 개발하여 매출 기여	더블비안코 소금우유&사인머 스켓	2
미니 스크류바 제품 개발	중앙연구소(Dessert2)	멀티 미니 제품 개발을 통한 브랜드 매출 증대	미니 스크류바	2
미니 죠스바 제품 개발	중앙연구소(Dessert2)	멀티 미니 제품 개발을 통한 브랜드 매출 증대	미니 죠스바	2
컴포트잇츠이너프 제품 개발	중앙연구소(Dessert3)	암착보리 5%, 증속발아통밀 11%, 이지멀티그레인 4%가 들어간 2H1L(고식이, 고단백, 저당류) 영양설계된 식빵 제품 개발 (한끼 식사대용의 H&W 제품)	컴포트잇츠이너프 브렉퍼스트 츄그레인 브레드	2
컴포트잇츠이너프 제품 개발	중앙연구소(Dessert3)	암착보리 5%, 증속발아통밀 10%, 이지멀티그레인 4%가 들어간 2H1L(고식이, 고단백, 저당류) 영양설계된 테이블플 제품 개발 (한끼 식사대용의 H&W 제품)	컴포트잇츠이너프 브렉퍼스트 츄그레인 롤	2
7-11 브리오슈단팻빵 제품 리뉴얼 개발	중앙연구소(Dessert3)	7-11 전용 베스트셀러인 브리오슈단팻빵 제품의 배합비 및 앙금양을 증량하여 리뉴얼한 제품 개발	브리오슈단팻빵	2
7-11 롯데지이엔츠 IP 클라보 제품 개발	중앙연구소(Dessert3)	적설양금 52.1%, 유산균프리믹스 0.0004% 함유한 빅사이즈의 단팻빵으로 롯데 지이엔츠의 상징인 거인을 구현한 7-11 전용 제품 개발	거인단팻빵	2
7-11 롯데지이엔츠 IP 클라보 제품 개발	중앙연구소(Dessert3)	볶음양공분대 8%, 해바라기씨 6%, 아몬드분대 0.9% 함유한 씨앗콘내용물이 넉 어 부산지역의 명물인 씨앗호떡으로 구현한 7-11 전용 제품 개발	씨앗호떡빵	2
7-11 롯데지이엔츠 IP 클라보 제품 개발	중앙연구소(Dessert3)	내츄럴믹스 소다향 0.4% 함유한 소다맛 크림을 넣어 만든 샌드케이크로 부산지 역 바닷가의 특징을 형성화한 7-11 전용 제품 개발	바다샌드크림빵	2
7-11 롯데지이엔츠 IP 클라보 제품 개발	중앙연구소(Dessert3)	통밀양금 36.1%를 함유한 도라야끼빵으로 롯데지이엔츠야구단의 엠블럼을 제품 중앙에 각인한 7-11 전용 제품 개발	도라야끼빵	2
밀크카라멜 콜라보 미니샌드(GS25) 제품 개발	중앙연구소(Dessert3)	GS25 전용으로 롯데엘푸드 견과 베스트셀러 제품인 밀크카라멜 브랜드와 콜라 보한 미니샌드 신제품으로 밀크카라멜크림이 들어있는 제품 개발	미니샌드 밀크카라멜	2
7-11 파스퇴르 우유푸딩 제품 개발	중앙연구소(Dessert3)	7-11 전용으로 파스퇴르 후레쉬 우유 25%, 가공유크림 18.4% 를 함유해 파스퇴 르 우유의 신선함을 구현한 프리미엄 우유 푸딩 제품 개발 (파스퇴르 브랜드 활용)	파스퇴르 우유푸딩	2
고깔콘 스트로베리 제품 개발	중앙연구소(Snacking)	25년 딸기시즌을 위한 티니핑 온팩 곱갈콘 스트로베리 제품 개발을 통한 매출 증 대	고깔콘 스트로베리	2
이너프 셰이크밀 단백질 제품 개발	중앙연구소(Snacking)	통곡물(암착보리)과 필수 아미노산(BCAA)을 함유하고 1병당 19g 단백질을 함유 한 셰이크밀 개발을 통한 매출 증대	이너프 셰이크밀 단백질	2

이너프 셰이크밀 고구마 제품 개발	중앙연구소(Snacking)	통곡물(압착보리)을 함유하고, 영양밸런스를 갖춘 고구마 풍미의 셰이크밀 개발을 통한 매출 증대	이너프 셰이크밀 고구마	2
이너프 셰이크밀 출크레인 제품 개발	중앙연구소(Snacking)	통곡물(압착보리)을 함유하고, 영양밸런스를 갖춘 7가지 곡물의 고소한 풍미의 셰이크밀 개발을 통한 매출 증대	이너프 셰이크밀 출크레인	2
이너프 클래식보리밀 제품 개발	중앙연구소(Snacking)	영양학적으로 우수한 통보리를 압착 공법을 이용, 통보리의 고소한 풍미와 식감을 살린 클래식 보리밀 개발을 통한 매출 증대	이너프 클래식보리밀	2
도리토스 플레이밍 핫 사우어칠리리얼맛 제품 개발	중앙연구소(Snacking)	맵고 자극적인 맛의 도리토스 신제품 개발을 통한 매출 증대	도리토스 플레이밍 핫 사우어칠리리얼맛	2
냉장 도시락 개발	중앙연구소(Home Meal)	냉동볶음밥 베이스와 자동 볶음밥 설비(HH솔)를 활용한 3900원 간편 볶음밥으로 볶음밥 품질 강화(1차 양념 배합된 볶음밥 베이스를 사용해 볶음 시 균일한 품질 유지 가능)	나시고랭볶음밥	2
냉장 도시락 개발	중앙연구소(Home Meal)	볶음밥 HH솔 볶음 공정(고온(190℃)으로 조리하여 볶음밥의 식감 개선하여 생야채 규제어 및 식감 유지를 위한 적합 온도 설정 및 새우향미유, 스크램블에그를 사용한 웰드뷔페볶음밥 시리즈 제품	새우볶음밥키트	2
냉장 도시락 개발	중앙연구소(Home Meal)	볶음밥 HH솔 볶음 공정(고온(190℃)으로 조리하여 볶음밥의 식감 개선하여 생야채 규제어 및 식감 유지를 위한 적합 온도 설정 및 돼지족발, 당근, 양파, 대파 등의 원물로 식감 강화한 웰드뷔페볶음밥 제품	크래미볶음밥키트	2
냉장 도시락 개발	중앙연구소(Home Meal)	프리미엄 원료(흑돼지) 활용 메인 강화형 도시락으로 제주산 흑돼지 후지 부위 활용 메인 메뉴 '흑돼지고추장불고기' 개발	흑돼지고추장불고도시락	2
냉장 도시락 개발	중앙연구소(Home Meal)	이취 및 풍미 행상을 위한 육수 대칭 공정 설계(신규 공정 설계 및 도입) 및 최적의 소고기 두께 1.3mm 도입하여 소고기의 부드러운 맛이 잘 느껴지는 덮밥형태의 제품	소고기규동	2
냉장 도시락 개발	중앙연구소(Home Meal)	양파 향미유를 사용하여 비빔밥의 나물과 어울려 풍미를 강화하고 돼지갈비양념장, 슈가시럽을 활용하여 염지공정 추가한 제품인 비빔밥	돼지불고기비빔밥	2
냉장 도시락 개발	중앙연구소(Home Meal)	튀김 공정 전에 소금간 하여 수분 제어 및 두부의 경도 향상, 강된장 양념을 활용하여 구수하고 건강한 맛 구현	제육강된장비빔밥	2
냉장 도시락 개발	중앙연구소(Home Meal)	육류를 제외하고 푸장한 채소류로 구성된 웰빙 비빔밥(계란지단채, 호박볶음, 무나물볶음, 당근볶음 등)	계란두배비빔밥	2
냉장 도시락 개발	중앙연구소(Home Meal)	이취제어를 위하여 일본의 가리아게를 벤치마킹하여 생강과 마늘로 영지를 한 로스트 치킨에 간장소스로 촘촘하고 풍나물 제육볶음을 메인으로 구성된 2메인강화도시락	로스트치킨도시락	2
냉장 도시락 개발	중앙연구소(Home Meal)	달콤한 간장불고기와 씹힘성이 매우 좋은 비엔나를 계점소스에 볶은 메인으로 구성된 3040타겟의 도시락 제품	쏘야&불고기도시락	2
냉장 도시락 개발	중앙연구소(Home Meal)	돼지고기와 소고기의 씹힘성 및 육즙을 분석하여 최적화된 함박스테이크를 메인으로 구성	트러플촉촉함박도시락	2
냉장 도시락 개발	중앙연구소(Home Meal)	식사이론브랜드로 여름 재철의 열무김치와 제육볶음을 혼합한 비빔밥형태 제품	제육열무비빔밥	2
냉장 미반 개발	중앙연구소(Home Meal)	간편한 식사를 선호하는 20~40대 타겟으로 매콤한 청양고추볶음과 달콤한 들깨우엉조림의 케이스 꼬마김밥	한입씩! 들기름김밥	2
냉장 미반 개발	중앙연구소(Home Meal)	고온 조리 시 수축하는 삼겹살의 식감을 보완하기 위해 구조 유지가 상대적으로 일정한 전지를 촘촘하고 다진 볶음김치를 활용하여 감칠맛 강화한 제품	더커진삼겹살김치볶음밥	2
냉장 미반 개발	중앙연구소(Home Meal)	버터 풍미를 위해 버터마요소스 사용한 제품으로 맛 균일화를 위해 소스 가열 후 연속 작업으로 닭가슴살 투입하여 조리 제품	더커진빠다장조림	2
냉장 미반 개발	중앙연구소(Home Meal)	자사 원료인 의성마늘프랑크소시지를 통째로 넣어 불륨감을 강조한 제품으로 할라피노지단채마요를 토핑하여 매콤하면서도 부드러운 식감을 부여한 제품	쁘띠드통소시지김밥	2
냉장 간편식 개발	중앙연구소(Home Meal)	10~30대 남녀 타겟의 상큼한 크러쉬드 토마토가 들어간 냉장 푸실리파스타샐러드로 신제품 캠페일 제품	포켓텔리)푸실리파스타샐러드	2
냉장 조리행 개발	중앙연구소(Home Meal)	샌드 베스트 제품 (리얼소프트에그샌드 + 케이준치킨샌드) 활용 콤보 제품으로 한끼 대응식	똥똥치킨&에그샌드	2
냉장 조리행 개발	중앙연구소(Home Meal)	칠리소스 이원화 통해 제품 관능, 작업성 최적화한 제품으로 새우패티와 칠리아채샐러드를 토핑한 버거	칠리불새버거	2

냉장 조리용 개발	중앙연구소(Home Meal)	인기 플레이버 '불닭소스' 제품으로 소비기한 74시간 확립 위해 셀러드 대신 볶음 공정 활용	멤담치킨치즈버거	2
냉장 조리용 개발	중앙연구소(Home Meal)	스크램블에그와 케첩마요셀러드, 딸기잼, 치즈등으로 구성된 제품으로 인기 레시피를 활용한 토스트	멤치즈에그랑팡토스트	2
냉장 조리용 개발	중앙연구소(Home Meal)	버터소스와 마요네즈 7:3 혼합해 '단짠' 플레이버 구현한 제품으로 딸기잼을 활용한 디저트 샌드	대만식딸기샌드	2
냉장 조리용 개발	중앙연구소(Home Meal)	세트 레시피를 활용한 제품으로 불포화 지방산이 풍부한 견과류와 감자셀러드로 구성된 제품	넛초포테이토샌드	2
냉장 밀키트 개발	중앙연구소(Home Meal)	얼큰한 양념과 쫄쫄한 명란의 풍미가 느껴지는 국물형 요리 밀키트로 원물 특성에 따른 전처리 공정 및 최적 진공압 확립	얼큰명란짜글이	2
엔제리너스 반미용 소스 3종 개발	중앙연구소(Meal Solution)	엔제리너스 반미용 소스 3종 개발	엔제리너스 그린칠리소스, 바비큐소스, 스리라차마요	2
GRS 버거용 소스 개발	중앙연구소(Meal Solution)	GRS 크랩알라이브 버거 소스 개발	블랙퍼페소스	2
성심당 반미용 소스 개발	중앙연구소(Meal Solution)	성심당 소시지샌드위치용 소스 개발	스워드그린소스	2
러스크스프레드 개발	중앙연구소(Meal Solution)	식빵에 바른 후 구우면 러스크가 되는 스프레드타입 소스 개발	러스크스프레드	2
대두유 함량을 낮춘 마요네즈 개발	중앙연구소(Meal Solution)	대두유 함량을 낮춰 산뜻한 맛이 나면서 기존대비 낮은 가격대의 마요네즈 포트폴리오 구축	델가 프레시마요네즈	2
데일리 실속 소시지 개발	중앙연구소(Meat Processing)	데일리 브랜드 라인업 확장을 통한 매출 증대	롯데햄 데일리 실속소시지	2
Chefood 돼지불고기 2종(간장/고추장)	중앙연구소(Meat Processing)	신규 카테고리(양념육) 개발을 통한 매출 증대	Chefood 고추장 돼지불고기, Chefood 간장 돼지불고기	2
의성마늘 순한 닭백귀이햄 개발	중앙연구소(Meat Processing)	의성마늘 순한 브랜드 강화 및 신규 카테고리 제품 개발을 통한 매출 증대	의성마늘 순한 닭백귀이햄	2
(B2B) 델가 맛있는 비엔나 소시지 개발	중앙연구소(Meat Processing)	닭고기(MDCM) 활용한 비엔나(B2B용) 개발을 통한 매출 증대	델가 맛있는 비엔나 소시지	2
식사이론 백김치새우만두 품질개선	중앙연구소(Meat Processing)	백김치새우만두 개선(피 분리 현상 개선)을 통한 품질 향상 및 경쟁력 강화	식사이론 백김치새우만두	2
식사이론 숯불향 오븐치킨(매콤양념) 품질개선	중앙연구소(Meat Processing)	숯불향 오븐치킨 개선(떡 식감, 소스 정도 개선)을 통한 품질 향상 및 경쟁력 강화	식사이론 숯불향 오븐치킨	2
식사이론 숯불향 오븐치킨(갈비양념)	중앙연구소(Meat Processing)	식사이론 숯불향 오븐치킨 개발로 식사이론 브랜드 및 후라이 라인 매출 확대	숯불향 오븐치킨 갈비양념	2
(B2B) 장봉 슬라이스 개발	중앙연구소(Meat Processing)	B2B 베이커리 채널용 장봉 슬라이스 개발을 통한 매출 증대	장봉 슬라이스	2
돈피 콜라겐 첨가한 고단백 닭가슴살 야채 가공품 및 이의 제조방법_특허출원	중앙연구소(Meat Processing)	닭가슴살 소시지 품질 개선 기술 개발(출원 번호 : 10-2025-0075433)	식사이론 닭가슴살 야채스틱	2
익선블랜드 에스프레소(1kg BAG) 외 7종 한시적 배합 변경의 건	중앙연구소(Quick Service Restaurant)	콜롬비아 생두의 원활한 공급 및 제품 원가 개선	익선블랜드 에스프레소(1kg BAG) 외 7종	2
칸타타 혼합원두 L30(15kg) 외 4종 배합 변경의 건	중앙연구소(Quick Service Restaurant)	브라질 생두의 원활한 공급 및 제품 원가 개선	칸타타 혼합원두 L30(15kg) 외 4종	2
로젠상사 전용 원두 3종 개발의 건	중앙연구소(Quick Service Restaurant)	로젠상사 전용 신규 원두 3종 개발	로젠 CAFE# 에스프레소 블랜드(1kg BAG) 외 2종	2
실키 옐로우(1kg BAG) 외 4종 범용 제품 개발의 건	중앙연구소(Quick Service Restaurant)	범용 원두커피 제품 5종 개발을 통한 매출 활성화	실키 옐로우(1kg BAG) 외 4종	2
비트 시그니처 원두(1kg BAG) 외 1종 개선의 건	중앙연구소(Quick Service Restaurant)	거레처(비트코퍼레이션) 요청으로 기존 제품 2종 리뉴얼 진행	비트 시그니처 원두(1kg BAG) 외 1종	2
다익 마일드블랜드(15kg) 외 21종 배합비 변경의 건	중앙연구소(Quick Service Restaurant)	신규 브라질 생두 적용하여 브라질 생두 공급 및 가격 상승 대응	다익 마일드블랜드(15kg) 외 21종	2
패변 스트롱 개발	중앙연구소(Soft Drink3)	장 건강, 배변활동 원활 맞춤 기능성 브랜드인 패변 제품 추가 개발을 통한 포트폴리오 강화 및 매출 증대 기여	패변 스트롱	2
기능성 발효유 개발	중앙연구소(Soft Drink3)	제로 슈거 발효 공법 기술을 적용한 체지방 감소 및 혈당 상승 억제 기능성 발효유 개발 및 카테고리 확대	슬림 플러스	2
진한 우유&블루베리 요거트 개발	중앙연구소(Soft Drink3)	블루베리 과육을 함유한 수제 스타일 요거트 제품 개발을 통한 신규 시장 진입 및 매출 증대	진한 우유&블루베리 요거트	2
얼려먹는 꼬미루미 개발	중앙연구소(Soft Drink3)	제로 슈거 배양액을 활용한 얼려먹는 제품 개발 및 새로운 시장 진출	얼려먹는 꼬미루미 2종(플레인, 요구르트, 사과 요구르트)	2
발효 가공육용 유산균 특허 등록	중앙연구소(Microbial&Fermentation)	pH 저감능과 내염성을 가지고 발효소시지 적용 시 우수한 이화학적 및 관능 특성을 나타내는 락티플랜티바실러스 플랜타럼 LACC5277 균주 및 이의 용도' 특허 등록 가공육 제품 적용	-	2

향미소재개발	중앙연구소(Savory&Sensory)	컬처릭스 관련용 더블카라멜에니팜시즌 개발	더블카라멜에니팜시즌	2
향미소재개발	중앙연구소(Savory&Sensory)	JOEE Veggie 5 시즌 2종 개발	발사믹허브맛시즌	2
향미소재개발	중앙연구소(Savory&Sensory)	JOEE Veggie 5 시즌 2종 개발	바질솔트맛시즌	2
눈건강 개선용 조성물 개발	중앙연구소(H&W Material)	일본 특허 등록(약용식물 추출물을 유효성분으로 하는 안 질환 예방 또는 개선용 조성물 및 그 제조방법)	-	2
눈건강 개선용 조성물 개발	중앙연구소(H&W Material)	특허 출원(약용식물 추출물을 유효성분으로 하는 안 질환 예방 또는 개선용 조성물 및 그 제조방법)	-	2
육가공 제품용 아질산나트륨 대체 소재 개발	중앙연구소(H&W Material)	특허 출원(재소 발효추출물을 포함하는 육색 고정용 조성물 및 이를 이용한 아질산나트륨 무첨가 육제품)	-	2

7. 기타 참고사항

가. 지적재산권 관련

당사가 영위하는 사업과 관련하여 2025년 06월 30일 현재 총 4,197건의 지적재산권을 보유하고 있습니다.

각 지적재산권의 내용은 다음과 같습니다.

구분	주요 내용	총 건수	비고
상표권	롯데 꼬깔콘, 뽀빠코 등	3,630	국내 및 해외 상표권
디자인권	포장용 용기 등	378	국내 및 해외 디자인권
특허권	총치 및 치주염에 유효한 구강위생 조성물 등	182	국내 및 해외 특허권
실용신안권	냉동식품 보관 용기 등	7	국내 및 해외 실용신안권
합계	-	4,197	-

나. 환경 관련 규제 사항

(환경경영시스템) 당사는 정기적인 내·외부심사를 통하여 환경경영시스템(ISO14001) 인증을 유지하고 있습니다. 이를 통해 본사와 공장을 포함한 11개 사업장에서 친환경 생산 인프라를 구축하고, 제품 및 서비스와 관련된 환경영향을 체계적으로 관리하고 있습니다.

(Sweet ECO 2025 프로젝트) 당사는 포장재로 인한 폐기물을 줄이고 자연과 사회를 생각하는 글로벌 환경 시대의 요구에 따라 ECO 마케팅의 전략적 방향을 구축하였습니다. 친환경 패키징 전략인 Sweet ECO 2025 프로젝트는 '플라스틱 저감', '친환경 인쇄 지향', '부산물 활용'의 3가지 방향으로, 2025년까지 아래와 같은 성과 창출을 목표로 하고 있습니다.

- (1) 플라스틱 25% 저감 : 카스타드 등의 대용량 제품에 쓰이는 플라스틱 완충제를 모두 종이 소재의 완충제로 대체, 칸초 등 플라스틱 컵 형태 포장을 종이 소재의 용기로 대체, 찰떡아이스 제품의 부자재로 투입되는 플라스틱 포크를 나무 소재 포크로 대체
- (2) 잉크, 용제 550ton 저감 : 포장 디자인을 단순화 하고, 인쇄 도수를 축소, 포장재 인쇄 방식을 기존 그라비아 방식에서 플렉소 방식으로 변경
- (3) 부산물로 만든 친환경 종이 포장재 4,200ton 사용 : 초콜릿 원료로 사용된 후 버려지는 카카오 열매 부산물을 분말 형태로 가공한 후 재생 펄프와 혼합해 만든 친환경 종이

다. 기타 참고사항

(산업의 특성) 식품 산업은 소비자의 요구와 트렌드에 맞게 변화하고 있습니다. 최근에는 건강에 대한 관심이 높아짐에 따라 저당, 저칼로리, 유기농 등의 Health&Wellness (H&W) 제품에 대한 수요가 증가하고 있습니다. 제과 산업에서는 설탕 대체제 사용과 슈가프리 제품에 대한 관심이 확대되고 있으며, 육가공 및 유가공 제품 역시 건강한 원재료와 높은 영양가에 대한 선호도가 증가하고 있습니다. 이에 당사는 Mega Brand 중심으로 Main 시장에 집중함과 동시에 'ZERO', '0Kcal', JOEE(식물성), 식사이론 등 산업 트렌드를 반영한 H&W 제품 라인업을 종합적으로 강화하고 있으며 이를 위한 적극적인 투자와 연구지원을 병행하고 있습니다.

한편 식품 산업은 원재료 수입 의존도가 높아 글로벌 경기 및 환율 변동, 국제 원재료 수급 상황에 민감하게 반응하는 특성을 지니고 있습니다. 이에 대응하여 당사는 코코아 원두가격 상승 등의 외부 요인에 효율적으로 대응하고자 다양한 전략 방안을 모색하고 있습니다.

(산업의 성장성) 국내 식품 산업은 소비 심리 악화와 인구 감소 등의 영향으로 정체된 양상을 보이고 있습니다. 반면, 해외 시장에서는 K-Food 와 한류 문화의 영향으로 국내 식품에 대한 현지 수요가 상승하는 추세를 보이고 있습니다. 이에 당사는 국내외 소비자들의 기호와 트렌드를 반영한 신제품 개발에 집중하고, 해외 시장에서 메가브랜드 구축을 통해 글로벌 식품사로 성장하기 위해 지속적인 노력을 기울이고 있습니다.

(경기변동의 특성) 제과 및 식품 산업은 최근 경제 여건 악화, 소비 심리 위축, 원재료 가격 상승으로 인해 비용 부담이 커지는 상황에 직면하고 있습니다. 이에 지배회사는 수출 등 글로벌 매출 확대와 국내 생산 라인 및 물류 라인 재배치 등을 통한 경영 효율화에 주력하고 있습니다.

(경쟁요소) 제조 및 원료조달은 완전경쟁시장의 모습을 보이는 반면 할인점, CVS 등 신유통 구조가 확대됨에 따라 구매자 교섭력이 강해지고 있습니다. 또한 대형 유통업체 중심의 프라이빗 브랜드(PB) 확대에 따라 경쟁이 더욱 심화되는 상황입니다. 나아가 정보통신기술 및 물류 인프라의 발달로 식품 소비 패턴이 변화하고 이커머스 시장의 성장이 가속화되면서 향후 업체 간 경쟁은 더욱 치열해질 것으로 전망됩니다. 제과 시장은 글로벌 브랜드 및 고급 디저트 전문점과의 경쟁이 격화되고 있습니다. 유지 시장 또한 최근 건강 지향적 기능성 제품 및 고급 제품 개발을 중심으로 경쟁이 심화되고 있습니다. 한편 육가공 시장은 할인 판매 경쟁 심화로 업계 전반의 수익성 저하가 지속되는 상황입니다.

(산업의 계절성) 식품 산업은 전반적으로 계절적인 요인에 의한 영향을 크게 받지 않지만, 병과 사업은 하절기 기온, 강우 일수 등의 기후 요소로 인해 수요 변동에 상당한 영향을 받고 있습니다.

(국내외 시장 여건) 국내 제과 시장은 다수의 브랜드가 존재하며, 신제품 출시가 빈번해 경쟁이 치열합니다. 또한 중소기업 및 해외 수입 브랜드의 성장이 경쟁 강도를 더욱 높이고 있습니다. 이에 당사는 건강, 편의성, 다양성을 중시하는 소비자 니즈에 맞춰 Casual H&W 시장 개척, 기존 ZERO 브랜드 강화, 식사 대용 제과 EnouF' 출시 등 소비자의 지속가능하고 건강한 라이프스타일에 맞는 신제품 출시와 이에 맞는 효율적인 마케팅 전략을 수립하여 대응하고 있습니다.

국내 유지 산업은 주요 대형 거래처 중심의 거래 구조를 지니고 있으며, 수입 개방 영향으로

시장 내 경쟁이 심화돼 품질 경쟁력이 필수적으로 요구되고 있습니다. 대두유 및 옥수수유 등 일반 식용유는 산업의 성숙기 진입, 고급유 소비의 증가, 건강 지향형 식습관 확산에 따른 가공식품 소비둔화 등으로 수요가 감소하는 양상을 보이고 있습니다. 반면 올리브유, 포도씨유, 해바라기씨유 등 대체 고가유는 건강 지향적 소비와 소비자 기호의 고급화 및 다양화에 힘입어 높은 성장세를 보이고 있습니다. 향후에는 체지방, 콜레스테롤 감소 등 기능성을 강화한 고기능성 식용유 시장이 확대될 것으로 전망됩니다.

국내 육가공 시장은 내수경기 불안에도 불구하고, 식습관의 서구화로 수요가 증가하고 있습니다. 또한, 고급 원료에 대한 수요 증가로 프리미엄 제품 중심의 성장이 기대됩니다. 이에 당사는 식품안전에 대한 소비자 신뢰 제고를 위해 첨가물을 최소화하고 친환경 포장재를 적용한 제품을 지속적으로 출시하고 있습니다.

국내 유가공 시장의 경우, 출산율 저하와 원유 가격 상승 등의 구조적 요인으로 인해 전통적인 우유 소비는 정체되고 있으나, 건강 기능성 제품 및 프리미엄 유제품에 대한 소비자 수요는 지속적으로 증가하는 추세입니다. 특히 소비자들이 저지방, 고단백, 유기농 등 건강을 고려한 제품에 높은 관심을 보이고 있습니다.

(회사의 경쟁우위 요소) 당사는 현재 껌, 캔디, 초콜릿, 비스킷 분야에서 강점을 보유하고 있습니다. 특히, 자일리톨, 가나 등 강력한 브랜드를 기반으로 껌 및 초콜릿 시장을 선도하고 있으며, 시장 지배력 강화를 위한 투자를 지속하고 있습니다. 또한 국내 업계 최초로 무설탕, 무당류, ‘제로 초코파이’, ‘0칼로리 아이스바’ 등을 출시하며 ‘제로’ 브랜드 포트폴리오 확대를 통해 국내 제과산업의 H&W 트렌드를 선도하고 있습니다. 한편으로는 1983년부터 국내 최고 수준의 종합식품연구소인 롯데중앙연구소를 산하에 두고 운영 중이며, 2017년 6월 서울 마곡 R&D 산업단지에 기존 대비 약 5배 규모로 연구소를 확장해 개발 역량을 강화하였습니다.

당사는 이러한 역량을 바탕으로 신제품 개발, 특허 출원 등의 혁신 활동을 적극적으로 전개하고 있으며 글로벌 선도 기업인 미국 PEPSICO.INC와 스낵 기술 도입 계약을 체결하는 등 식품 품질 향상과 기술 노하우 축적에도 노력하고 있습니다.

III. 재무에 관한 사항

1. 요약재무정보

가. 요약연결재무정보

(단위 : 백만원)

구분	제9기 2분기	제8기	제7기
	2025년 6월말	2024년 12월말	2023년 12월말
[유동자산]	1,442,642	1,428,740	1,488,887
· 현금및현금성자산	238,985	322,059	499,143
· 매출채권 및 기타채권	342,061	305,578	355,605
· 재고자산	711,485	567,149	481,152
· 기타	150,111	233,954	152,987
[비유동자산]	2,879,476	2,912,988	2,710,209
· 관계기업투자자산	10,599	12,312	11,297
· 공동기업투자자산	16,810	36,124	34,745
· 유형자산	2,166,618	2,087,341	1,975,749
· 사용권자산	70,967	75,109	63,432
· 무형자산	316,834	341,110	294,349
· 투자부동산	225,548	254,705	222,785
· 기타	72,100	106,287	107,852
자산총계	4,322,118	4,341,728	4,199,096
[유동부채]	951,008	1,056,086	932,087
[비유동부채]	1,170,588	1,059,260	1,124,372
부채총계	2,121,596	2,115,346	2,056,459
[지배기업 소유주지분]	2,112,046	2,134,742	2,054,182
· 자본금	4,652	4,717	4,717
· 자본잉여금	1,130,430	1,130,430	1,130,430
· 기타자본	436,850	437,861	437,861
· 기타포괄손익누계액	(36,850)	(7,065)	(47,793)
· 매각예정처분자산 관련 기타포괄손익누계액	(33)	(81)	-
· 이익잉여금	576,997	568,880	528,967
[비지배지분]	88,476	91,640	88,455
자본총계	2,200,522	2,226,382	2,142,637
구분	2025년 1월~6월	2024년 1월~12월	2023년 1월~12월
매출액	2,039,406	4,044,252	4,066,392
영업이익	50,720	157,101	177,018
당기순이익	38,425	81,980	67,771

지배기업 소유주지분	41,326	84,616	70,535
비지배지분	(2,901)	(2,636)	(2,763)
총포괄이익(손실)	5,665	110,983	52,025
주당이익(기본/희석)(원)	4,674원/4,674원	9,571원/9,571원	7,978원/7,978원
연결에 포함된 회사수(주1)	33개	34개	34개

(주1) 지배회사인 롯데웰푸드(주)를 제외한 수치입니다.

※ 한국채택국제회계기준 작성기준에 따라 작성되었습니다.

※ 기본주당이익(보통주) 산출근거는 제9기 2분기 연결검토보고서 및 제8기, 제7기 연결감사보고서 주석사항을 참조하시기 바랍니다.

나. 요약별도재무정보

(단위 : 백만원)

구 분	제9기 2분기	제8기	제7기
	2025년 6월말	2024년 12월말	2023년 12월말
[유동자산]	1,053,011	1,018,638	1,133,554
· 현금및현금성자산	135,630	172,981	342,627
· 매출채권 및 기타채권	316,906	276,635	334,465
· 재고자산	516,276	402,145	358,259
· 기타	84,199	166,877	98,203
[비유동자산]	2,875,140	2,894,947	2,701,455
· 종속기업투자자산	711,417	713,369	708,124
· 관계기업투자자산	13,843	14,536	13,583
· 공동기업투자자산	13,572	35,399	35,399
· 유형자산	1,683,160	1,614,263	1,549,529
· 사용권자산	39,209	41,317	30,787
· 무형자산	75,121	80,263	40,880
· 투자부동산	262,574	290,806	256,413
· 기타	76,244	104,994	66,740
자산총계	3,928,151	3,913,585	3,835,009
[유동부채]	769,808	863,306	764,292
[비유동부채]	1,092,099	972,801	1,031,193
부채총계	1,861,907	1,836,107	1,795,485
[자본금]	4,652	4,717	4,717
[자본잉여금]	1,130,430	1,130,430	1,130,430
[기타자본]	443,118	443,053	443,053
[기타포괄손익누계]	359	378	(1,341)
[이익잉여금]	487,685	498,900	462,665
자본총계	2,066,244	2,077,478	2,039,524
종속·관계·공동기업 투자주식 평가방법	원가법	원가법	원가법
구 분	2025년 1월~6월	2024년 1월~12월	2023년 1월~12월

매출액	1,589,325	3,230,182	3,300,752
영업이익	35,670	110,340	130,507
당기순이익	20,235	80,731	59,492
주당이익(기본/희석)(원)	2,289원/2,289원	9,131원/9,131원	6,729원/6,729원

※ 한국채택국제회계기준 작성기준에 따라 작성되었습니다.

※ 기본주당이익(보통주) 산출근거는 제9기 2분기 검토보고서 및 제8기, 제7기 감사보고서 주석사항을 참조하시기 바랍니다.

2. 연결재무제표

2-1. 연결 재무상태표

연결 재무상태표

제 9 기 반기말 2025.06.30 현재

제 8 기 말 2024.12.31 현재

(단위 : 원)

	제 9 기 반기말	제 8 기 말
자산		
유동자산	1,442,642,514,328	1,428,740,497,729
현금및현금성자산	238,985,457,331	322,058,730,973
매출채권및기타채권	342,061,485,003	305,578,124,129
기타유동금융자산	61,748,985,065	169,388,037,688
당기법인세자산	9,790,208,232	9,367,730,064
재고자산	711,484,905,722	567,149,294,824
기타유동자산	48,719,233,660	37,319,688,773
매각예정처분자산집단	29,852,239,315	17,878,891,278
비유동자산	2,879,475,860,154	2,912,987,669,787
관계기업투자자산	10,598,992,618	12,312,268,236
공동기업투자자산	16,810,321,515	36,123,920,217
기타비유동금융자산	50,060,513,737	64,189,717,789
유형자산	2,166,618,220,911	2,087,340,620,128
사용권자산	70,966,640,294	75,109,381,079
무형자산	316,834,440,321	341,110,344,039
투자부동산	225,547,736,257	254,705,037,703
이연법인세자산	14,872,518,553	19,585,665,261
비유동 순확정급여자산	7,122,680,197	22,458,696,181
기타비유동자산	43,795,751	52,019,154
자산총계	4,322,118,374,482	4,341,728,167,516
부채		
유동부채	951,007,680,330	1,056,086,436,201

매입채무및기타채무	309,589,907,296	301,902,621,618
차입금	56,663,086,380	188,744,736,673
사채	367,625,368,315	329,960,182,410
리스부채	20,340,796,119	21,034,515,845
기타유동금융부채	129,563,715,626	141,023,306,405
당기법인세부채	12,148,964,027	8,875,622,498
이연수익	569,908,000	537,807,056
총당부채	4,339,648,888	9,132,337,113
기타 유동부채	42,900,994,549	47,186,777,939
매각예정처분부채집단	7,265,291,130	7,688,528,644
비유동부채	1,170,588,659,414	1,059,259,800,781
차입금	282,589,166,649	83,739,999,988
사채	636,687,845,588	716,019,936,128
리스부채	37,925,964,500	40,466,286,420
기타비유동금융부채	8,513,481,666	7,740,494,718
순확정급여부채	2,039,550,368	2,049,313,361
비유동성총당부채	365,797,768	361,322,559
이연법인세부채	170,042,687,250	175,182,090,754
이연수익	1,095,309,175	1,335,731,607
기타비유동부채	31,328,856,450	32,364,625,246
부채총계	2,121,596,339,744	2,115,346,236,982
자본		
지배기업 소유주지분	2,112,046,036,430	2,134,741,929,192
자본금	4,652,287,000	4,717,287,000
자본잉여금	1,130,430,223,528	1,130,430,223,528
기타자본구성요소	436,849,909,846	437,861,478,052
기타포괄손익누계액	(36,883,808,486)	(7,146,624,800)
매각예정처분자산 관련 이외의 기타포괄손익누계액	(36,850,214,971)	(7,065,443,492)
매각예정처분자산 관련 기타포괄손익누계액	(33,593,515)	(81,181,308)
이익잉여금(결손금)	576,997,424,542	568,879,565,412
비지배지분	88,475,998,308	91,640,001,342
자본총계	2,200,522,034,738	2,226,381,930,534
부채및자본총계	4,322,118,374,482	4,341,728,167,516

2-2. 연결 포괄손익계산서

연결 포괄손익계산서

제 9 기 반기 2025.01.01 부터 2025.06.30 까지

제 8 기 반기 2024.01.01 부터 2024.06.30 까지

(단위 : 원)

	제 9 기 반기		제 8 기 반기	
	3개월	누적	3개월	누적
매출액	1,064,280,630,826	2,039,406,240,591	1,044,195,926,481	1,995,249,940,106
매출원가	759,429,272,948	1,481,168,430,197	717,260,257,520	1,390,883,036,837
매출총이익	304,851,357,878	558,237,810,394	326,935,668,961	604,366,903,269
판매비와관리비	270,517,623,195	507,518,270,538	263,645,874,455	503,742,296,920
대손상각비	22,765,537	248,317,047	376,823,689	260,938,667
영업이익(손실)	34,333,734,683	50,719,539,856	63,289,794,506	100,624,606,349
기타수익	6,994,825,772	47,447,869,486	3,539,667,301	7,192,787,825
기타비용	6,624,063,483	38,228,512,698	7,209,992,556	12,195,006,329
금융수익	19,358,533,112	36,622,271,637	16,682,304,727	48,971,076,108
이자수익	3,292,601,031	7,603,436,855	5,544,759,801	11,381,288,240
금융원가	29,970,438,503	44,336,106,765	17,407,380,718	57,974,873,607
지분법손익	1,183,471,362	4,247,316,725	(87,462,773)	990,786,508
법인세비용차감전순이익(손실)	25,276,062,943	56,472,378,241	58,806,930,487	87,609,376,854
법인세비용(수익)	9,597,782,127	18,047,339,897	18,096,497,337	26,824,940,162
당기순이익(손실)	15,678,280,816	38,425,038,344	40,710,433,150	60,784,436,692
당기순이익(손실)의 귀속				
지배기업소유주지분	17,661,106,956	41,326,143,423	42,109,627,238	63,621,516,203
비지배지분	(1,982,826,140)	(2,901,105,079)	(1,399,194,088)	(2,837,079,511)
당기 기타포괄손익	(50,636,523,231)	(32,759,813,034)	15,809,441,518	45,833,367,104
당기손익으로 재분류되지 않는 항목(세전기타포괄손익)				
기타포괄손익-공정가치 금융자산 평가손익	728,221,479	737,346,280	(891,394,578)	(770,030,936)
순확정급여부채의 재측정요소	8,652,316,022	(3,592,992,462)	(1,514,164,507)	(4,061,839,343)
관계기업투자의 기타포괄손익에 대한 지분	1,111,399,068	700,466,509	17,090	16,911,220
법인세효과	(2,184,684,801)	837,945,850	463,755,155	1,129,868,614
당기손익으로 재분류될 수 있는 항목(세전기타포괄손익)				
관계기업투자의 기타포괄손익에 대한 지분	(71,337,159)	(233,313,055)	(52,057,519)	117,074,179
현금흐름위험회피	(1,156,534,134)	(761,683,990)	(1,635,374,916)	(2,343,315,021)
해외사업장환산외환차이	(59,522,660,296)	(32,006,753,977)	19,350,481,944	52,096,822,109
법인세효과	1,806,756,590	1,559,171,811	88,178,849	(352,123,718)
당기 총포괄손익	(34,958,242,415)	5,665,225,310	56,519,874,668	106,617,803,796
포괄손익의 귀속				
지배기업소유주지분총포괄손익	(30,968,698,348)	7,556,856,544	55,824,470,873	104,950,687,393
비지배지분에 귀속되는 총포괄손익	(3,989,544,067)	(1,891,631,234)	695,403,795	1,667,116,403
주당이익				
기본주당이익(손실) (단위 : 원)	1,998.0	4,674.0	4,763.0	7,196.0
희석주당이익(손실) (단위 : 원)	1,998.0	4,674.0	4,763.0	7,196.0

2-3. 연결 자본변동표

연결 자본변동표

제 9 기 반기 2025.01.01 부터 2025.06.30 까지

제 8 기 반기 2024.01.01 부터 2024.06.30 까지

(단위 : 원)

	자본			
	지배기업의 소유주에게 귀속되는 지분			비지배지분
				자본 합계

	자본금	자본잉여금	기타자본구성요소	기타포괄손익누계액	이익잉여금	지배기업의 소유주에 계 귀속되는 자본 합계		
2024.01.01 (기초자본)	4,717,287,000	1,130,430,223.528	437,861,478,052	(47,792,717,852)	528,965,887,997	2,054,182,158,725	88,454,677,149	2,142,636,835,874
당기순이익(손실)	0	0	0	0	63,621,516,203	63,621,516,203	(2,837,079,511)	60,784,436,692
순확정급여부채의재측정요소	0	0	0	0	(3,109,965,529)	(3,109,965,529)	117,654	(3,109,847,875)
기타포괄손익-공정가치측정지분상품평가 손익	0	0	0	(593,699,650)	1,545,860	(592,153,790)	0	(592,153,790)
현금흐름위험회피	0	0	0	(1,779,543,588)	0	(1,779,543,588)	0	(1,779,543,588)
해외사업장환산외환차이	0	0	0	46,676,848,698	0	46,676,848,698	4,504,078,260	51,180,926,958
관계기업투자의 기타포괄손익에 대한 지분	0	0	0	117,074,179	0	117,074,179	0	117,074,179
관계기업투자의 보험수리적손익	0	0	0	0	16,911,220	16,911,220	0	16,911,220
총포괄손익 소계	0	0	0	44,420,679,639	60,530,007,754	104,950,687,393	1,667,116,403	106,617,803,796
연차배당	0	0	0	0	(26,523,801,000)	(26,523,801,000)	(361,101,156)	(26,884,902,156)
비지배자분과의 거래	0	0	0	0	0	0	0	0
자기주식 소각	0	0	0	0	0	0	0	0
소유주와의 거래 합계	0	0	0	0	(26,523,801,000)	(26,523,801,000)	(361,101,156)	(26,884,902,156)
자본 증가(감소) 합계	0	0	0	44,420,679,639	34,006,206,754	78,426,886,393	1,306,015,247	79,732,901,640
2024.06.30 (기말자본)	4,717,287,000	1,130,430,223.528	437,861,478,052	(3,372,038,213)	562,972,094,751	2,132,609,045,118	89,760,692,396	2,222,369,737,514
2025.01.01 (기초자본)	4,717,287,000	1,130,430,223.528	437,861,478,052	(7,146,624,800)	568,879,565,412	2,134,741,929,192	91,640,001,342	2,226,381,930,534
당기순이익(손실)	0	0	0	0	41,326,143,423	41,326,143,423	(2,901,105,079)	38,425,038,344
순확정급여부채의재측정요소	0	0	0	0	(2,584,485,267)	(2,584,485,267)	(234,354)	(2,584,719,621)
기타포괄손익-공정가치측정지분상품평가 손익	0	0	0	567,019,289	0	567,019,289	0	567,019,289
현금흐름위험회피	0	0	0	1,573,474,549	(2,159,209,538)	(585,734,989)	0	(585,734,989)
해외사업장환산외환차이	0	0	0	(31,633,239,366)	0	(31,633,239,366)	1,009,708,199	(30,623,531,167)
관계기업투자의 기타포괄손익에 대한 지분	0	0	0	(244,438,158)	11,125,103	(233,313,055)	0	(233,313,055)
관계기업투자의 보험수리적손익	0	0	0	0	700,466,509	700,466,509	0	700,466,509
총포괄손익 소계	0	0	0	(29,737,183,686)	37,294,040,230	7,556,856,544	(1,891,631,234)	5,665,225,310
연차배당	0	0	0	0	(29,176,181,100)	(29,176,181,100)		(29,176,181,100)
비지배자분과의 거래	0	0	(1,076,568,206)	0	0	(1,076,568,206)	(1,272,371,800)	(2,348,940,006)
자기주식 소각	(65,000,000)	0	65,000,000	0	0	0	0	0
소유주와의 거래 합계	(65,000,000)	0	(1,011,568,206)	0	(29,176,181,100)	(30,252,749,306)	(1,272,371,800)	(31,525,121,106)
자본 증가(감소) 합계	(65,000,000)	0	(1,011,568,206)	(29,737,183,686)	8,117,859,130	(22,695,892,762)	(3,164,003,034)	(25,859,895,796)
2025.06.30 (기말자본)	4,652,287,000	1,130,430,223.528	436,849,909,846	(36,883,808,486)	576,997,424,542	2,112,046,036,430	88,475,998,308	2,200,522,034,738

2-4. 연결 현금흐름표
연결 현금흐름표

제 9 기 반기 2025.01.01 부터 2025.06.30 까지
제 8 기 반기 2024.01.01 부터 2024.06.30 까지

(단위 : 원)

	제 9 기 반기	제 8 기 반기
영업활동현금흐름	(30,790,329,280)	72,389,887,196
당기순이익(손실)	38,425,038,344	60,784,436,692
조정	132,861,167,395	160,430,572,328
영업활동으로 인한 자산 부채의 변동	(191,830,806,513)	(127,169,979,126)
법인세납부	(10,245,728,506)	(21,655,142,698)

투자활동현금흐름	(26,364,465,655)	(262,597,611,856)
투자활동으로 인한 현금유입액	182,724,734,806	26,686,176,212
기타유동금융자산의 처분	108,808,186,007	6,510,834,115
기타비유동금융자산의 처분	4,610,589,364	8,701,571,454
유형자산의 처분	2,782,344,850	1,152,146,940
무형자산의 처분	182,003,182	59,386,800
투자부동산의 처분	15,021,737,880	199,530,400
관계기업투자주식의 처분	693,000,000	0
이자수취	6,730,550,522	9,949,200,303
배당금수취	113,506,200	113,506,200
기타투자활동으로 인한 현금유입	27,126,000,000	0
매각예정처분자산의 처분	16,656,816,801	0
투자활동으로부터의 현금유출	(209,089,200,461)	(289,283,788,068)
기타유동금융자산의 취득	3,135,552,979	128,000,448,976
기타비유동금융자산의 취득	2,937,864,002	1,482,854,018
유형자산의 취득	200,930,871,287	147,188,534,745
투자부동산의 취득	12,530,000	140,400,000
무형자산의 취득	1,441,782,415	12,471,550,329
선급금의 증가	630,599,778	0
재무활동현금흐름	(27,008,944,494)	(28,052,002,226)
재무활동으로 인한 현금유입액	455,343,029,453	267,625,200,885
단기차입금의 증가	4,803,307,692	670,398,961
장기차입금의 증가	200,000,000,000	0
사채의 증가	249,282,285,778	266,297,369,427
예수보증금의 증가	1,257,435,983	657,432,497
재무활동으로부터의 현금유출	(482,351,973,947)	(295,677,203,111)
단기차입금의 상환	31,433,994,807	882,475,162
유동성장기차입금의 상환	105,583,431,230	6,542,734,475
유동성사채의 상환	280,000,000,000	220,050,000,000
리스료의 지급	12,449,165,214	14,187,134,516
이자지급	22,974,520,815	25,942,535,313
배당금 지급	29,176,181,100	26,640,375,492
예수보증금의 감소	734,680,781	1,431,948,153
환율변동효과 반영전 현금및현금성자산의 순증가(감소)	(84,163,739,429)	(218,259,726,886)
기초 매각예정 분류된 금액을 포함한 현금및현금성자산	323,286,660,217	499,142,596,427
기초현금및현금성자산	322,058,730,973	499,142,596,427
기초 매각예정자산집단에 포함된 현금및현금성자산	1,227,929,244	0
현금및현금성자산에 대한 환율변동효과	619,492,342	10,503,374,270
기말 매각예정 분류된 금액을 포함한 현금및현금성자산	239,742,413,130	291,386,243,811

기말현금및현금성자산	238,985,457,331	291,386,243,811
기말 매각예정자산집단에 포함된 현금및현금성자산	756,955,799	0

3. 연결재무제표 주석

1. 회사의 개요 - 연결 (연결)

롯데웰푸드 주식회사(이하 '지배기업')와 종속기업(이하 지배기업과 종속기업을 합하여 '연결회사')의 일반적인 사항은 다음과 같습니다.

1.1 지배기업의 개요

지배기업은 롯데지주 주식회사(舊 롯데제과 주식회사)의 투자부문과 사업부문이 인적분할하여 설립한 분할신설회사로 2017년 10월 30일자로 한국거래소에 상장하였으며, 2023년 3월 정기 주주총회 의결로 4월 1일부로 사명을 롯데웰푸드 주식회사로 변경했습니다. 지배기업은 서울 본사와 양산, 평택, 대전공장 등에서 과자와 빙과류를 제조·판매하고, 2022년 7월 1일을 합병기일로 하여 롯데푸드 주식회사를 흡수합병하여 천안 및 김천공장 등에서 유지류, 육가공류, HMR 등 제조 및 판매 사업이 추가되었습니다.

2025년 6월 30일 현재 지배기업의 자본금은 4,652 백만원이며, 당사의 주요 주주현황은 다음과 같습니다.

주주명	소유주식수(주)	지분율(%)
롯데지주(주)	4,478,208	48.13
롯데알미늄(주)	643,381	6.91
(재)롯데장학재단	496,144	5.33
(주)롯데홀딩스	416,338	4.47
신 동 빈	182,117	1.96
신 영 자	140,939	1.51
(주)L제2투자회사	137,722	1.48
자기주식	463,307	4.98
기타	2,346,418	25.23
합 계	9,304,574	100.00

1.2 종속기업 현황

당반기말과 전기말 현재 지배기업의 연결대상 종속기업의 현황은 다음과 같습니다.

구 분	소재국가	소유지분율(%)		결산월
		당반기말	전기말	
Lotte Qingdao Foods Co., Ltd.(주1)	중국	90.00	90.00	12월
Lotte Confectionery (S.E.A.) Pte. Ltd.	싱가포르	100.00	100.00	12월
HAVMOR ICE CREAM PRIVATE LIMITED(주)	인도	-	100.00	-

2)				
스위트워드(주)	대한민국	100.00	100.00	12월
Lotte Confectionery RUS LLC	러시아	100.00	100.00	12월
Lotte Kolson (Private) Limited	파키스탄	96.50	96.50	12월
Lotte Rakhat JSC(주3)	카자흐스탄	95.57	95.57	12월
Rakhat-Shymkent LLP(주3)	카자흐스탄	100.00	100.00	12월
Rakhat-Shymkent Trading House LLP(주3)	카자흐스탄	100.00	100.00	12월
Rakhat-Astana LLP(주3)	카자흐스탄	100.00	100.00	12월
Rakhat-Aktobe LLP(주3)	카자흐스탄	100.00	100.00	12월
Rakhat-Aktau LLP(주3)	카자흐스탄	100.00	100.00	12월
Rakhat-Oral LLP(주3)	카자흐스탄	100.00	100.00	12월
Rakhat-Karaganda LLP(주3)	카자흐스탄	100.00	100.00	12월
Rakhat-Taldykorgan LLP(주3)	카자흐스탄	100.00	100.00	12월
Almaty Sweets LLC(주3)	키르기스스탄	100.00	100.00	12월
Rakhat TR LLP(주3)	카자흐스탄	100.00	100.00	12월
Lotte Confectionery Holdings (Europe) B.V.(주4)	네덜란드	51.00	51.00	12월
Chocolaterie Guylian N.V.(주4)	벨기에	99.97	99.97	12월
Chocolaterie Guylian Deutschland GmbH(주4)	독일	100.00	100.00	12월
Aimee BVBA(주4)(주5)	벨기에	100.00	100.00	12월
Guylian Iberia, LDA(주4)(주6)	포르투갈	100.00	100.00	12월
Guylian UK Ltd(주4)	영국	100.00	100.00	12월
Guylian USA, Inc(주4)	미국	100.00	100.00	12월
L&M Mayson Company Limited(주7)	미얀마	80.00	80.00	3월
L&M Confectionery Pte. Ltd.	싱가포르	100.00	100.00	3월
Lotte India Co., Ltd.(주2)	인도	100.00	98.90	3월
한국투자 노블푸드 신기술사업투자조합 1호	대한민국	69.77	69.77	12월
푸드워드(주)	대한민국	100.00	100.00	12월
롯데용인씨케이(주)(주8)	대한민국	100.00	100.00	12월
롯데평택씨케이(주)(주9)	대한민국	100.00	100.00	12월
롯데부산씨케이(주)(주10)	대한민국	100.00	100.00	12월
롯데광주씨케이(주)(주11)	대한민국	100.00	100.00	12월
한국투자 그린테크 신기술조합	대한민국	77.63	77.63	12월

(주1) 연결회사는 당반기 말 현재 Lotte Qingdao Foods Co., Ltd.의 지분을 매각할 예정이며, 동 종속기업을 매각예정처 분자산집단과 매각예정처분부채집단으로 분류하였습니다. (주석 14 참고)

(주2) 당반기 중 Lotte India Co., Ltd가 HAVMOR ICE CREAM PRIVATE LIMITED를 흡수합병하였으며, Lotte India Co., Ltd.의 비지배지분 유상감자에 따라 Lotte India Co., Ltd의 지분율이 기존 98.9%에서 100%로 변경되었습니다. 인도 현지 합병승인일은 3월 26일로, 회계상 간주합병일은 3월 31일이며 합병등기 기준일은 7월 1일입니다.

(주3) 중간지배기업인 Lotte Rakhat JSC는 Shymkent LLP외 9개 종속기업의 지분을 100% 보유하고 있습니다.

(주4) 연결회사는 Chocolaterie Guylian Deutschland GmbH, Aimee BVBA, Guylian Iberia, LDA, Guylian UK Ltd, Guylian USA, Inc의 지분을 100% 보유하고 있습니다. Chocolaterie Guylian N.V.에 대한 지분율은 Lotte Confectionery Holdings (Europe) B.V.가 보유하고 있는 지분율입니다.

(주5) Chocolaterie Guylian N.V가 99%, Guylian Iberia, LDA가 1%의 지분을 보유하고 있습니다.

(주6) Chocolaterie Guylian N.V가 99.31%, Aimee BVBA가 0.69%의 지분을 보유하고 있습니다.

(주7) 지배기업은 L&M Mayson Company Limited의 지분 45.5%를 보유, L&M Mayson Company Limited의 지분을 34.5%만큼 보유하고 있는 L&M Confectionery Pte. Ltd.의 지분 100%를 보유하여, 지배기업이 보유하고 있는 L&M Mayson Company Limited에 대한 직·간접 보유지분은 80%입니다.

(주8) 당반기 중 롯데후레쉬델리카제1호(주)의 사명이 롯데용인씨케이(주)로 변경되었습니다.

(주9) 당반기 중 롯데후레쉬델리카제2호(주)의 사명이 롯데평택씨케이(주)로 변경되었습니다.

(주10) 당반기 중 롯데후레쉬델리카제3호(주)의 사명이 롯데부산씨케이(주)로 변경되었습니다.

(주11) 당반기 중 롯데후레쉬델리카제4호(주)의 사명이 롯데광주씨케이(주)로 변경되었습니다.

1.3 종속기업 관련 재무정보 요약

연결대상 종속기업의 요약재무상태표와 요약포괄손익계산서는 다음과 같습니다.

- 당반기말 및 당반기

(단위: 백만원)

기업명	당반기말(주1)			당반기(주1)		
	자산	부채	자본	매출	반기순손익	총포괄손익
Lotte Qingdao Foods Co., Ltd.	6,623	7,300	(677)	-	(734)	(708)
Lotte Confectionery (S.E.A.) Pte. Ltd.	6,782	2,829	3,953	7,832	(149)	(215)
HAVMOR ICE CREAM PRIVATE LIMITED(주2)(주3)	-	-	-	45,614	184	(54)
스위트워드(주)	1,163	326	837	699	40	25
Lotte Confectionery RUS LLC	121,623	66,771	54,852	51,446	14,611	24,432
Lotte Kolson (Private) Limited	49,094	25,426	23,668	38,362	915	(1,526)
Lotte Rakhat JSC 와 그 종속기업	202,897	18,599	184,298	128,275	6,108	(7,310)
Lotte Confectionery Holdings B.V. 와 그 종속기업	205,864	17,034	188,830	37,230	(5,487)	1,908
L&M Mayson Company Limited	53,370	6,383	46,987	26,227	1,904	(1,654)
L&M Confectionery Pte. Ltd.	17,504	119	17,385	-	-	338
Lotte India Co., Ltd.(주2)	300,030	107,279	192,751	138,914	7,408	(8,120)
한국투자 노블푸드 신기술사업투자 조합 1호(주4)	12,285	990	11,295	-	(21)	(21)
푸드워드(주)	75	45	30	471	(303)	(303)
롯데용인씨케이(주)(주5)	6,924	7,025	(101)	9,907	40	55
롯데평택씨케이(주)(주6)	17,189	17,876	(687)	13,499	(202)	(231)
롯데부산씨케이(주)(주7)	5,399	5,744	(345)	7,357	(6)	(59)
롯데광주씨케이(주)(주8)	5,025	5,198	(173)	4,797	(19)	(27)
한국투자 그린테크 신기술조합(주9)	21,866	2,676	19,190	-	(155)	(155)

(주1) 상기 종속기업 재무정보는 사업결합시 발생한 투자차액 및 연결실체간 내부거래가 조정되지 않은 금액입니다.

(주2) 당반기 중 Lotte India Co., Ltd가 HAVMOR ICE CREAM PRIVATE LIMITED를 흡수합병하였습니다. 인도 현지 합병 승인일은 3월 26일로, 회계상 간주합병일은 3월 31일이며 합병등기 기준일은 7월 1일입니다.

(주3) HAVMOR ICE CREAM PRIVATE LIMITED의 손익은 Lotte India Co., Ltd의 지배력 취득일 전에 발생한 내역을 포함하고 있습니다.

(주4) 한국투자 노블푸드 신기술사업투자조합 1호의 청산시 지배기업외에 지분투자자에게 지분비율에 따라 인도해야 하는 계약상 의무로 인해 인식한 금융부채 990백만원 입니다.

(주5) 당반기 중 롯데후레쉬델리카제1호(주)의 사명이 롯데용인씨케이(주)로 변경되었습니다.

(주6) 당반기 중 롯데후레쉬델리카제2호(주)의 사명이 롯데평택씨케이(주)로 변경되었습니다.

(주7) 당반기 중 롯데후레쉬델리카제3호(주)의 사명이 롯데부산씨케이(주)로 변경되었습니다.

(주8) 당반기 중 롯데후레쉬델리카제4호(주)의 사명이 롯데광주씨케이(주)로 변경되었습니다.

(주9) 한국투자 그린테크 신기술조합의 청산시 지배기업외에 지분투자자에게 지분비율에 따라 인도해야 하는 계약상 의무로 인해 인식한 금융부채 2,239백만원 입니다.

- 전기말 및 전반기

(단위: 백만원)

기업명	전기말(주1)			전반기(주1)		
	자산	부채	자본	매출	반기순손익	총포괄손익
Lotte Qingdao Foods Co., Ltd.	7,753	7,721	31	-	(767)	(708)
Lotte Confectionery (S.E.A.) Pte. Ltd.	7,810	3,642	4,168	6,810	57	233
HAVMOR ICE CREAM PRIVATE LIMITED	134,057	51,662	82,395	103,901	12,688	17,467
스위트워드(주)	1,103	290	812	723	16	15
Lotte Confectionery RUS LLC	94,256	63,836	30,420	41,161	4,645	8,979
Lotte Kolson (Private) Limited	54,759	29,565	25,194	35,197	813	2,661
Lotte Rakhat JSC 와 그 종속기업	213,709	22,101	191,608	123,006	13,679	22,753
Lotte Confectionery Holdings B.V. 와 그 종속기업	207,864	20,942	186,922	31,563	(5,461)	2,131
L&M Mayson Company Limited	55,782	7,141	48,641	18,418	1,410	4,668
L&M Confectionery Pte. Ltd.	17,175	129	17,047	-	-	724
Lotte India Co., Ltd.	184,956	64,077	120,879	56,491	1,852	9,657
한국투자 노블푸드 신기술사업투자조합 1호(주2)	12,306	3,779	8,527	-	(98)	(98)
푸드워드(주)	896	562	333	658	(9)	(9)
롯데후레쉬델리카제1호(주)	7,399	7,554	(156)	9,991	479	512
롯데후레쉬델리카제2호(주)	19,567	20,023	(456)	17,207	46	28
롯데후레쉬델리카제3호(주)	5,599	5,885	(286)	7,189	16	(1)
롯데후레쉬델리카제4호(주)	4,479	4,626	(146)	4,679	(75)	(129)
한국투자 그린테크 신기술조합(주3)	21,868	5,184	16,684	-	(166)	(166)

(주1) 상기 종속기업 재무정보는 사업결합시 발생한 투자차액 및 연결실체간 내부거래가 조정되지 않은 금액입니다.

(주2) 한국투자 노블푸드 신기술사업투자조합 1호의 청산시 지배기업외에 지분투자자에게 지분비율에 따라 인도해야 하는 계약상 의무로 인해 인식한 금융부채 3,779백만원 입니다.

(주3) 한국투자 그린테크 신기술조합의 청산시 지배기업외에 지분투자자에게 지분비율에 따라 인도해야 하는 계약상 의무로 인해 인식한 금융부채 4,900백만원 입니다.

2. 회계정책 목록 - 연결 (연결)

2.1 연결재무제표 작성기준

연결회사의 2025년 6월 30일로 종료하는 6개월 보고기간에 대한 요약반기연결재무제표는 기업회계기준서 제1034호 '중간재무보고'에 따라 작성되었습니다. 이 중간연결재무제표는 연차연결재무제표에 기재되는 사항이 모두 포함되지 않았으므로 전기말 연차연결재무제표와 함께 이해해야 합니다.

2.1.1 연결회사가 채택한 제·개정 기준서 및 해석서

연결회사는 2025년 1월 1일로 개시하는 회계기간부터 다음의 제·개정 기준서 및 해석서를 신규로 적용하였습니다.

(1) 기업회계기준서 제1021호 '환율변동효과'와 기업회계기준서 제1101호 '한국채택국제회계기준의 최초채택' 개정 - 교환가능성 결여

통화의 교환가능성을 평가하고 다른 통화와 교환이 가능하지 않다면 현물환율을 추정하며 관련정보를 공시하도록 하고 있습니다. 해당 기준서의 개정이 연결재무제표에 미치는 중요한 영향은 없습니다.

2.1.2 연결회사가 적용하지 않은 제·개정 기준서 및 해석서

제정 또는 공표되었으나 시행일이 도래하지 않아 적용하지 아니한 제·개정 기준서 및 해석서는 다음과 같습니다.

(1) 기업회계기준서 제1109호 '금융상품', 제1107호 '금융상품: 공시' 개정

실무에서 제기된 의문에 대응하고 새로운 요구사항을 포함하기 위해 기업회계기준서 제1109호 '금융상품'과 제1107호 '금융상품: 공시'가 개정되었습니다. 동 개정사항은 2026년 1월 1일 이후 시작하는 회계연도부터 적용되며, 조기적용이 허용됩니다. 주요 개정내용은 다음과 같습니다. 해당 기준서의 개정이 연결재무제표에 미치는 중요한 영향은 없을 것으로 예상하고 있습니다.

- 특정 기준을 충족하는 경우, 결제일 전에 전자지급시스템을 통해 금융부채가 결제된 것으로(제거된 것으로) 간주할 수 있도록 허용
- 금융자산이 원리금 지급만으로 구성되어 있는지의 기준을 충족하는지 평가하기 위한 추가 지침을 명확히 하고 추가함
- 계약상 현금흐름의 시기나 금액을 변경시키는 계약조건이 기업에 미치는 영향과 기업이 노출되는

정도를 금융상품의 각 종류별로 공시
·FVOCI 지정 지분상품에 대한 추가 공시

(2) 한국채택국제회계기준 연차개선Volume 11

한국채택국제회계기준 연차개선Volume 11은 2026년 1월 1일 이후 시작하는 회계연도부터 적용되며, 조기적용이 허용됩니다. 연결회사는 동 개정으로 인해 연결재무제표에 중요한 영향은 없을 것으로 예상하고 있습니다.

- 기업회계기준서 제1101호‘한국채택국제회계기준의 최초채택’: K-IFRS 최초 채택시 위험회피회계 적용
- 기업회계기준서 제1107호‘금융상품:공시’: 제거 손익, 실무적용지침
- 기업회계기준서 제1109호‘금융상품’: 리스부채의 제거 회계처리와 거래가격의 정의
- 기업회계기준서 제1110호‘연결재무제표’: 사실상의 대리인 결정
- 기업회계기준서 제1007호‘현금흐름표’: 원가법

2.2 회계정책

요약반기연결재무제표의 작성에 적용된 유의적 회계정책과 계산방법은 주석 2.1.1에서 설명하는 제
· 개정 기준서의 적용으로 인한 변경 및 아래 문단에서 설명하는 사항을 제외하고는 전기 연결재무제표 작성에 적용된 회계정책이나 계산방법과 동일합니다.

2.2.1 법인세비용

중간기간의 법인세비용은 전체 회계연도에 대해서 예상되는 최선의 가중평균연간법인세율, 즉 추정 평균연간유효법인세율을 중간기간의 세전이익에 적용하여 계산합니다.

연결회사는 글로벌최저한세 필라2(이하 '필라2') 법인세의 적용대상입니다. 필라2의 적용으로 납부 세액이 발생하는 경우 당기법인세로 인식하고 있으며 이연법인세의 인식 및 공시는 예외규정을 적용하였습니다.

3. 회계정책, 회계추정의 변경 및 오류에 대한 공시 - 연결 (연결)

연결회사는 미래에 대하여 추정 및 가정을 하고 있습니다. 추정 및 가정은 지속적으로 평가되며, 과거 경험과 현재의 상황에서 합리적으로 예측가능한 미래의 사건과 같은 다른 요소들을 고려하여 이루어집니다. 이러한 회계추정은 실제 결과와 다를 수도 있습니다.

요약반기연결재무제표 작성시 사용된 중요한 회계추정 및 가정은 법인세비용을 결정하는데 사용된 추정의 방법을 제외하고는 전기 연결재무제표 작성에 적용된 회계추정 및 가정과 동일합니다.

러시아와 우크라이나 간 분쟁 및 러시아에 대한 국제제재가 지속되고 있습니다. 러시아 은행의 SWIFT결제 시스템에 대한 접근제한 등의 조치로 인해 러시아 외환시장의유동성 부족, 러시아 기업의 주식 가치 하락 등이 진행되고 있으며, 이에 따라 연결회사가 보유하고 있는 분쟁 국가 소재 종속 기업투자주식인 Lotte Confectionery RUS LLC의 회수 가능성에 대한 불확실성이 확대될 수 있습니다.

요약반기연결재무제표 작성시 사용된 중요한 회계추정 및 가정은 상기 언급한 불확실성의 요소에 따라 조정될 수 있으며, 연결회사의 사업, 재무상태 및 경영성과 등에 미칠 궁극적인 영향은 현재 예측할 수 없습니다.

4. 금융상품 공정가치 - 연결 (연결)

자산의 공정가치측정에 대한 공시

당반기말

(단위 : 백만원)

	현금및현금성자산	매출채권및기타채권	기타금융자산	금융자산, 분류 합계
금융자산	238,985	342,061	111,810	692,856
금융자산, 공정가치 (주1)	238,985	342,061	111,810	692,856

전기말

(단위 : 백만원)

	현금및현금성자산	매출채권및기타채권	기타금융자산	금융자산, 분류 합계
금융자산	322,059	305,578	233,578	861,215
금융자산, 공정가치 (주1)	322,059	305,578	233,578	861,215

(주1) 공정가치로 평가하는 공정가치측정 채무상품 및 공정가치를 별도로 계산한 차입금, 사채 등 (주석 20 참고)을 제외한 비유동금융자산 및 금융부채는 장부금액을 공정가치의 근사치로 사용하였습니다. 유동금융자산 및 금융부채의 공정가치는 장부금액과 동일합니다.

부채의 공정가치측정에 대한 공시

당반기말

(단위 : 백만원)

	매입채무및기타채무	차입금 (주1)	사채 (주1)	기타금융부채 (주3)	금융부채, 분류 합계
금융부채	309,590	339,252	1,004,313	69,019	1,722,174
금융부채, 공정가치 (주2)	309,590	344,790	1,019,129	69,019	1,742,528

전기말

(단위 : 백만원)

	매입채무및기타채무	차입금 (주1)	사채 (주1)	기타금융부채 (주3)	금융부채, 분류 합계
금융부채	301,903	272,485	1,045,980	67,235	1,687,603

금융부채, 공정가치 (주2)	301,903	274,636	1,057,998	67,235	1,701,772
--------------------	---------	---------	-----------	--------	-----------

(주1) 당반기말 차입금, 사채의 공정가치는 현금흐름을 연결회사의 신용등급(AA0)에 따른 회사채 수익률 등을 이용하여 산출하였습니다.

(주2) 공정가치로 평가하는 공정가치측정 채무상품 및 공정가치를 별도로 계산한 차입금, 사채 등 (주석 20 참고)을 제외한 비유동금융자산 및 금융부채는 장부금액을 공정가치의 근사치로 사용하였습니다. 유동금융자산 및 금융부채의 공정가치는 장부금액과 동일합니다.

(주3) 기타유동금융부채는 범주별 금융부채의 적용을 받지 않는 종업원급여 관련 지급채무가 제외되어 있습니다.

공정가치 서열체계

공정가치로 측정되거나 공정가치가 공시되는 금융상품은 공정가치 서열체계에 따라 구분되며 정의된 수준들은 다음과 같습니다.

- 측정일에 동일한 자산이나 부채에 대해 접근할 수 있는 활성시장의 (조정하지 않은) 공시가격 (수준 1)
- 수준 1의 공시가격 외에 자산이나 부채에 대해 직접적으로나 간접적으로 관측할 수 있는 투입변수 (수준 2)
- 자산이나 부채에 대한 관측할 수 없는 투입변수 (수준 3)

공정가치로 측정되거나 공시되는 금융상품의 공정가치 서열체계에 따른 수준별 내역 공시

당반기말

(단위 : 백만원)

	공정가치 서열체계 수준 1	공정가치 서열체계 수준 2	공정가치 서열체계 수준 3	공정가치 서열체계 의 모든 수준 합계
유동 파생상품 금융자산	0	905	0	905
비유동파생상품자산	0	274	0	274
당기손익-공정가치 측정금융자산	0	24,000	24,274	48,274
기타포괄손익-공정가치 측정금융자산	2,246	0	708	2,954

전기말

(단위 : 백만원)

	공정가치 서열체계 수준 1	공정가치 서열체계 수준 2	공정가치 서열체계 수준 3	공정가치 서열체계 의 모든 수준 합계
--	-------------------	-------------------	-------------------	----------------------------

유동 파생상품 금융자산	0	20	0	20
비유동파생상품자산	0	13,280	0	13,280
당기손익-공정가치 측정금융자산	0	24,000	25,357	49,357
기타포괄손익-공정가치 측정금융자산	1,509	0	708	2,217

반복적인 공정가치 측정치의 서열체계 수준 간 이동

연결회사는 공정가치 서열체계의 수준 간 이동을 보고기간 말에 인식합니다. 금융상품의 각 공정가치 서열체계의 수준 간 이동 내역은 다음과 같습니다.

(1) 반복적인 측정치의 수준 1과 수준 2 간의 이동내역
당반기 중 수준 1과 수준 2 간의 대체는 없습니다.

(2) 반복적인 측정치의 수준 3의 변동 내역

공정가치측정의 변경, 자산

당반기

(단위 : 백만원)

	공정가치 서열체계의 모든 수준	
	공정가치 서열체계 수준 3	
	금융자산, 범주	
	당기손익인식금융자산	공정가치평가를 기타포괄손익으로 인식하는 금융자산
기초금융자산	25,357	708
공정가치변동에 따른 증가(감소), 금융자산	(2,615)	0
발행 또는 매입에 따른 증가, 금융자산	1,532	0
대체에 따른 증가(감소), 금융자산 (주1)	0	0
기말금융자산	24,274	708

전반기

(단위 : 백만원)

	공정가치 서열체계의 모든 수준	
	공정가치 서열체계 수준 3	
	금융자산, 범주	
	당기손익인식금융자산	공정가치평가를 기타포괄손익으로 인식하는 금융자산
기초금융자산	29,813	1,508

공정가치변동에 따른 증가(감소), 금융자산	358	(1,000)
발행 또는 매입에 따른 증가, 금융자산	0	0
대체에 따른 증가(감소), 금융자산 (주1)	(954)	0
기말금융자산	29,217	508

(주1) 연결회사는 전반기중 푸드어셈블의 상환전환우선주가 전량 보통주로 전환되어 관계기업으로 분류하였습니다.

가치평가기법 및 투입변수

당반기말과 전기말 현재 연결회사는 공정가치 서열체계에서 수준 2로 분류되는 금융상품의 공정가치에 대하여 다음의 가치평가기법과 투입 변수를 사용하고 있습니다.

자산의 공정가치측정에 사용된 투입변수에 대한 공시
당반기말

	측정 전체	
	공정가치	
	공정가치 서열체계의 모든 수준	
	공정가치 서열체계 수준 2	
	자산과 부채	
	파생상품자산	당기손익인식금융자산
공정가치측정에 사용된 평가기법에 대한 기술, 자산	현금흐름할인법	현금흐름할인법
공정가치측정에 사용된 투입변수에 대한 기술, 자산	선도이자율,시장이자율,환율	시장이자율

전기말

	측정 전체	
	공정가치	
	공정가치 서열체계의 모든 수준	
	공정가치 서열체계 수준 2	
	자산과 부채	
	파생상품자산	당기손익인식금융자산
공정가치측정에 사용된 평가기법에 대한 기술, 자산	현금흐름할인법	현금흐름할인법
공정가치측정에 사용된 투입변수에 대한 기술, 자산	선도이자율,시장이자율,환율	시장이자율

연결회사는 공정가치 서열체계에서 수준 3으로 분류되는 반복적인 공정가치 측정치, 비반복적인 공

정가치 측정치, 공시되는 공정가치에 대해 다음의 가치평가기법과 투입변수를 사용하고 있습니다.

자산의 공정가치측정에 사용된 관측가능하지 않은 투입변수에 대한 공시

당반기말

(단위 : 백만원)

공정가치 서열체계의 모든 수준						
공정가치 서열체계 수준 3						
자산						
당기손익인식금융자산 (주1)(주2)						
(주)엘티케이비문래제4호뉴스테이위탁관리 부동산투자회사		Aspire Food Group Ltd.		New AeroFarms Inc.		
관측할 수 없는 투입변수						
	자기자본비용, 측정 투입변수	가중평균자본비용, 측정 투입변수	자기자본비용, 측정 투입변수	가중평균자본비용, 측정 투입변수	자기자본비용, 측정 투입변수	가중평균자본비용, 측정 투입변수
공정가치측정에 사용 된 평가기법에 대한 기술, 자산	배당할인모형			현금흐름할인법 (DCF)		현금흐름할인법 (DCF)
유의적이지만 관측할 수 없는 투입변수, 자 산	0.0760			0.1490		0.0990
금융자산, 공정가치	8,563			2,614		10,364

전기말

(단위 : 백만원)

공정가치 서열체계의 모든 수준						
공정가치 서열체계 수준 3						
자산						
당기손익인식금융자산 (주1)(주2)						
(주)엘티케이비문래제4호뉴스테이위탁관리 부동산투자회사		Aspire Food Group Ltd.		New AeroFarms Inc.		
관측할 수 없는 투입변수						
	자기자본비용, 측정 투입변수	가중평균자본비용, 측정 투입변수	자기자본비용, 측정 투입변수	가중평균자본비용, 측정 투입변수	자기자본비용, 측정 투입변수	가중평균자본비용, 측정 투입변수
공정가치측정에 사용 된 평가기법에 대한 기술, 자산	배당할인모형			현금흐름할인법 (DCF)		현금흐름할인법 (DCF)
유의적이지만 관측할 수 없는 투입변수, 자 산	0.0772			0.1440		0.1000
금융자산, 공정가치	7,937			5,342		10,878

[당반기말]

(주1) 수준 3으로 분류된 금융자산 중 전기 취득한 펀드지분 1,200백만원은 취득시점과 보고기간말
까지 가치 변동이 유의적이지 않을 것으로 판단하여 제외되어 있습니다.

(주2) 수준 3으로 분류된 금융자산 중 당반기 취득한 펀드지분 등 1,532백만원은 취득시점과 보고기
간말까지 가치 변동이 유의적이지 않을 것으로 판단하여 제외되어 있습니다.

[전기말]

(주1) 수준 3으로 분류된 금융자산 중 전기 취득한 펀드지분 1,200백만원은 취득시점과 보고기간말

까지 가치 변동이 유의적이지 않을 것으로 판단하여 제외되어 있습니다.

수준 3으로 분류된 금융자산 중 가치 변동이 유의적이지 않을 것으로 판단하여 제외된 금융자산에 대한 공시

당반기말 (단위 : 백만원)

	공정가치 서열체계 수준 3
취득시점과 보고기간말까지 가치 변동이 유의적이지 않을 것으로 판단하여 제외된 금융자산, 펀드지분 등	2,732

전기말 (단위 : 백만원)

	공정가치 서열체계 수준 3
취득시점과 보고기간말까지 가치 변동이 유의적이지 않을 것으로 판단하여 제외된 금융자산, 펀드지분 등	1,200

수준3으로 분류된 공정가치 측정치의 민감도분석

당반기말 현재 수준 3에 해당하는 금융상품의 공정가치에 대해 다른 투입변수가 일정하게 유지되는 경우 유의적이지만 관측가능하지 않은 투입변수 중 하나가 보고일에 합리적으로 변동하는 경우의 영향은 다음과 같습니다.

모든 금액은 세후금액입니다.

관측할 수 없는 투입변수의 변동으로 인한 공정가치측정의 민감도분석 공시, 자산

(단위 : 백만원)

		금융상품					
		당기손익인식금융자산					
		자산					
		채무증권		지분증권		전환우선주	
		관측할 수 없는 투입변수					
		할인율, 측정 투입변수	영구성장률	할인율, 측정 투입변수	영구성장률	할인율, 측정 투입변수	영구성장률
관측할 수 없는 투입변수의 가능성이 어느 정도 있는 증가율, 자산		0.01		0.01	0.01	0.01	0.01
관측할 수 없는 투입변수의 가능성이 어느 정도 있는 감소율, 자산		0.01		0.01	0.01	0.01	0.01
투입변수가 개별적으로 변동되는 경우의 민감도분석을 위한 공정가치 측정치의 증가(감소), 자산							
투입변수가 개별적으로 변동되는 경우의 민감도분석을 위한 공정가치 측정치의 증가(감소), 자산	관측할 수 없는 투입변수의 가능성이 어느 정도 있는 증가로 인한 공정가치 측정치의 증가(감소), 자산	(210)		(3,333)	1,926	(403)	303

산 관측할 수 없는 투입 변수의 가능성이 어 는 정도 있는 감소로 인한 공정가치 측정 치의 증가(감소), 자 산							
	219	4,258	(1,536)	472	(262)		

5. 영업부문 - 연결 (연결)

영업부문의 구분

	기업 전체 총계			
	영업부문			
	건과부문	빙과부문	유지식품 등 부문 (주1)	육가공 등 부문 (주 2)
각 보고부문이 수 익을 창출하는 제 품과 용역의 유형 에 대한 기술	과자류, 껌류, 빵류 등	빙과류	식용유, 버터, 마가 린 등	햄, 소시지, 식육, 분유, 우유 등
주요고객정보 (주 3)	이마트, 쿠팡, 코리 아세븐 등	이마트, 쿠팡, BGF리테일 등	롯데지알에스, 이 마트, GS리테일 등	코리아세븐, 쿠팡, GS리테일 등

(주1) 연결회사의 유지식품 등에는 유지, 식자재 사업부가 포함되어 있으며, 주요 영업채널은 B2B영
업입니다.

(주2) 연결회사의 육가공 등에는 육가공, 델리카, 유가공 사업부가 포함되어 있으며, 주요 영업채널
은 B2B영업입니다.

(주3) 연결회사 전체 매출의 10% 이상을 차지하는 외부고객은 존재하지 않습니다.

영업부문에 대한 공시

당반기

(단위 : 백만원)

	기업 전체 총계								중요한 조정사항				기업 전체 총계 합계	
	영업부문		건과부문		빙과부문		유지식품 등 부문							
	3개월	누적	3개월	누적	3개월	누적	3개월	누적	3개월	누적	3개월	누적	3개월	누적
총부문수익	475,011	983,371	258,449	405,248	189,741	367,520	170,366	343,816	0	0	1,093,567	2,099,955		
부문간수익 (주1)	(12,259)	(24,801)	522	522	0	0	(17,550)	(36,270)	0	0	(29,287)	(60,549)		
수익(매출액)	462,752	958,570	258,971	405,770	189,741	367,520	152,817	307,546	0	0	1,064,281	2,039,406		
보고부문영업이익 (손실) (주2)	21,306	44,774	18,964	15,020	5,630	12,958	(7,920)	(14,833)	(3,646)	(7,199)	34,334	50,720		
감가상각비와 상각 비	22,066	46,530	12,102	20,867	7,644	15,648	8,438	17,780	1,493	2,972	51,743	103,797		
이자수익	2,446	5,995	458	804	261	744	230	690	(102)	(630)	3,293	7,603		
이자비용	5,840	12,699	2,683	4,564	2,233	4,609	2,390	5,107	(764)	(1,784)	12,382	25,195		

지분법 적용대상인 관계기업과 공동기 업의 당기순이익에 대한 지분	0	0	0	0	0	0	0	0	0	1,183	4,247	1,183	4,247
--	---	---	---	---	---	---	---	---	---	-------	-------	-------	-------

전반기

(단위 : 백만원)

	기업 전체 총계										기업 전체 총계 합계		
	영업부문					중요한 조정사항							
	건과부문		빙과부문		유지식품 등 부문		유패공 등 부문		3개월	누적	3개월	누적	3개월
총부문수익	447,416	932,472	269,224	410,191	179,855	353,599	181,807	361,325	0	0	1,078,302	2,057,587	
부문간수익 (주1)	(12,109)	(22,613)	0	0	0	0	(21,997)	(39,724)	0	0	(34,106)	(62,337)	
수익(매출액)	435,307	909,859	269,224	410,191	179,855	353,599	159,810	321,601	0	0	1,044,196	1,995,250	
보고부문영업이익 (손실) (주2)	24,854	57,672	38,716	43,559	9,185	18,392	(6,745)	(13,368)	(2,720)	(5,630)	63,290	100,625	
감가상각비와 상각 비	21,457	44,548	11,817	19,454	7,501	15,153	8,735	17,909	3,527	6,958	53,037	104,022	
이자수익	3,290	7,267	1,059	1,661	662	1,331	631	1,291	(98)	(169)	5,545	11,381	
이자비용	6,300	12,935	3,132	5,002	2,372	4,669	2,760	5,562	(632)	(1,265)	13,932	26,903	
지분법 적용대상인 관계기업과 공동기 업의 당기순이익에 대한 지분	0	0	0	0	0	0	0	0	(87)	991	(87)	991	

(주1) 연결회사는 부문간 매출거래를 독립된 당사자 간의 거래조건에 따라 이루어진 것처럼 회계처리합니다. 동 매출의 측정방식은 연결손익계산서상의 측정방식과 동일합니다.

(주2) 연결회사의 보고부문 손익 측정치는 내부거래의 영향을 제외하고는 연결손익계산서상의 영업손익과 차이가 없으며, 연결손익계산서상 영업손익이 부문별 영업손익 합계와 일치하고 연결손익계산서상 금융손익 등 항목을 고려할 때 전체의 세전계속영업손익과 일치합니다.

지역에 대한 공시

당반기

(단위 : 백만원)

	지역												지역 합계	
	본시 소재지 국가		외국		유령 및 러시아		카자흐스탄		필리핀		기타 국가			
	3개월	누적	3개월	누적	3개월	누적	3개월	누적	3개월	누적	3개월	누적	3개월	누적
수익(매출액)	823,768	1,572,585	104,766	184,802	40,694	84,067	60,078	127,519	17,877	36,373	17,098	34,060	1,064,281	2,039,406

전반기

(단위 : 백만원)

	지역												지역 합계	
	본시 소재지 국가		외국		유령 및 러시아		카자흐스탄		필리핀		기타 국가			
	3개월	누적	3개월	누적	3개월	누적	3개월	누적	3개월	누적	3개월	누적	3개월	누적
수익(매출액)	828,876	1,586,204	95,543	159,711	32,747	67,912	56,665	122,940	17,281	33,254	13,084	25,229	1,044,196	1,995,250

매출액 구성에 대한 공시

당반기

(단위 : 백만원)

		장부금액	
		공시금액	
		3개월	누적
수익(매출액)		1,064,281	2,039,406
수익(매출액)	재화의 판매로 인한 수	1,058,830	2,027,799

	익(매출액)		
	용역의 제공으로 인한 수익(매출액)	324	1,337
	임대수익	5,127	10,270

전반기

(단위 : 백만원)

		장부금액	
		공시금액	
		3개월	누적
수익(매출액)		1,044,196	1,995,250
수익(매출액)	재화의 판매로 인한 수익(매출액)	1,038,702	1,983,836
	용역의 제공으로 인한 수익(매출액)	648	1,244
	임대수익	4,846	10,170

6. 범주별 금융상품 - 연결 (연결)

금융자산의 범주별 공시

당반기말

(단위 : 백만원)

		상각후원가로 측정하는 금융자산, 범주	당기손익인식금융자산	공정가치평가를 기타 포괄손익으로 인식하는 금융자산	위험회피목적파생상품자산	금융자산, 범주 합계
금융자산		640,449	48,274	2,954	1,179	692,856
금융자산	현금및현금성자산	238,985	0	0	0	238,985
	매출채권 및 기타채권	342,061	0	0	0	342,061
	기타유동금융자산	36,844	24,000	0	905	61,749
	기타비유동금융자산	22,559	24,274	2,954	274	50,061

전기말

(단위 : 백만원)

		상각후원가로 측정하는 금융자산, 범주	당기손익인식금융자산	공정가치평가를 기타 포괄손익으로 인식하는 금융자산	위험회피목적파생상품자산	금융자산, 범주 합계
금융자산		796,341	49,357	2,217	13,300	861,215
금융자산	현금및현금성자산	322,059	0	0	0	322,059
	매출채권 및 기타채권	305,578	0	0	0	305,578
	기타유동금융자산	145,368	24,000	0	20	169,388
	기타비유동금융자산	23,336	25,357	2,217	13,280	64,190

금융부채의 범주별 공시

당반기말

(단위 : 백만원)

		상각후원가로 측정하는 금융부채, 범주	금융부채, 범주 합계
금융부채		1,722,174	1,722,174
금융부채	매입채무 및 기타 채무	309,590	309,590
	금융기관 차입금(사채 제외)	339,252	339,252
	사채	1,004,313	1,004,313
	기타유동금융부채 (주1)	60,506	60,506
	기타비유동금융부채	8,513	8,513

전기말

(단위 : 백만원)

		상각후원가로 측정하는 금융부채, 범주	금융부채, 범주 합계
금융부채		1,687,603	1,687,603
금융부채	매입채무 및 기타 채무	301,903	301,903
	금융기관 차입금(사채 제외)	272,485	272,485
	사채	1,045,980	1,045,980
	기타유동금융부채 (주1)	59,495	59,495
	기타비유동금융부채	7,740	7,740

(주1) 기타유동금융부채는 범주별 금융부채의 적용을 받지 않는 종업원급여 관련 지급채무가 제외되어 있습니다.

금융자산의 수익, 비용, 손익

당반기

(단위 : 백만원)

	금융자산, 범주					
	상각후원가로 측정하는 금융자산, 분류		당기손익인식금융자산		기타포괄손익-공정가치 지정 지분상품투자	
	3개월	누적	3개월	누적	3개월	누적
이자수익	3,292	7,603				
외화환산이익	270	1,800				
외화환산손실	(4,688)	(5,860)				
외환차익(금융수익)	327	757				
외환차손(금융원가)	(1,312)	(1,735)				
대손충당금환입(대손 상각비)	(22)	(248)				
당기손익-공정가치 측정금융상품평가손익			(1,659)	(1,659)		
배당금수익(금융수익)					0	114
평가손익(기타포괄손익)(보유분)(주1)					728	737

전반기

(단위 : 백만원)

금융자산, 범주						
	상각후원가로 측정하는 금융자산, 분류		당기손익인식금융자산		기타포괄손익-공정가치 지정 지분상품투자	
	3개월	누적	3개월	누적	3개월	누적
이자수익	5,544	11,381				
외화환산이익	1,467	2,317				
외화환산손실	(65)	(387)				
외환차익(금융수익)	751	1,366				
외환차손(금융원가)	(364)	(4,317)				
대손충당금환입(대손상각비)	(377)	(261)				
당기손익-공정가치 측정금융상품평가손익			2,971	2,971		
배당금수익(금융수익)					0	114
평가손익(기타포괄손익)(보유분)(주1)					(893)	(772)

(주1) 법인세효과 170백만원(전반기: -172백만원) 차감 전 금액입니다.

파생상품의 수익, 비용, 손익
당반기

(단위 : 백만원)

	파생상품 목적의 지정	
	3개월	누적
	위험회피 목적	
파생상품평가이익	0	0
파생상품평가손실	(11,010)	(11,360)
파생상품거래이익(금융수익)	0	0
위험회피목적파생상품평가손익(기타포괄손익) (주1)	(1,157)	(762)

전반기

(단위 : 백만원)

	파생상품 목적의 지정	
	3개월	누적
	위험회피 목적	
파생상품평가이익	4,240	7,450
파생상품평가손실	0	(18,890)
파생상품거래이익(금융수익)	0	3,620
위험회피목적파생상품평가손익(기타포괄손익) (주1)	(1,635)	(2,343)

(주1) 법인세효과 -176백만원(전반기: -563백만원) 차감 전 금액입니다.

금융부채의 수익, 비용, 손익

당반기

(단위 : 백만원)

	금융부채, 범주	
	상각후원가로 측정하는 금융부채, 분류	
	3개월	누적
이자비용 (주1)	(11,295)	(23,243)
외화환산이익	15,825	28,909
외화환산손실	(50)	(1,325)
외환차익(금융수익)	2,953	3,775
외환차손(금융원가)	(1,303)	(3,521)

전반기

(단위 : 백만원)

	금융부채, 범주	
	상각후원가로 측정하는 금융부채, 분류	
	3개월	누적
이자비용 (주1)	(12,747)	(25,294)
외화환산이익	2,767	21,899
외화환산손실	(3,102)	(8,363)
외환차익(금융수익)	313	1,688
외환차손(금융원가)	(1,522)	(3,127)

(주1) 리스부채에 대한 이자비용 1,952백만원(전반기: 1,609백만원)이 제외되어 있습니다.

금융자산의 수익, 비용, 손익의 상세한 정보의 공시

당반기

(단위 : 백만원)

	공시금액
기타포괄손익에 포함되는, 기타포괄손익-공정가치 측정 금융자산에 관련되는 법인세	170
기타포괄손익에 포함되는, 현금흐름위험회피에 관련되는 법인세	(176)
리스부채에 대한 이자비용	1,952

전반기

(단위 : 백만원)

	공시금액
기타포괄손익에 포함되는, 기타포괄손익-공정가치 측정 금융자산에 관련되는 법인세	(172)
기타포괄손익에 포함되는, 현금흐름위험회피에 관련되는 법인세	(563)

리스부채에 대한 이자비용	1,609
---------------	-------

7. 현금및현금성자산 - 연결 (연결)

현금및현금성자산 공시

당반기말

(단위 : 백만원)

	공시금액
보유현금	235
보통예금 등	238,750
현금성자산으로 분류된 단기예금	0
현금및현금성자산 합계	238,985

전기말

(단위 : 백만원)

	공시금액
보유현금	500
보통예금 등	301,559
현금성자산으로 분류된 단기예금	20,000
현금및현금성자산 합계	322,059

8. 파생금융상품 - 연결 (연결)

파생상품 계약의 주요내역

	파생상품 목적의 지정	
	위험회피 목적	
	금융자산, 분류	
	파생상품	
	통화스왑계약	이자율스왑 계약
파생상품 계약내용	외화 사채에 대하여 만기에 원화 원금을 부담하고 외화 변동이자에 대하여 원화 고정이자를 부담함	외화 및 원화 변동이자에 대하여 고정이자를 부담함

파생상품에 대한 세부 내역

(단위 : 원)

	제5회 외화사채	제6회 외화사채
파생상품 종류	통화스왑 및 이자율스왑	통화스왑 및 이자율스왑
파생상품 계약금액 USD [USD, 일]	50,000,000	50,000,000
파생상품 계약금액	66,400,000,000	67,000,000,000

약정환율(원)	1,328	1,340
수취이자율, 기준이자율, 파생상품	USD SOFR (in arrears)	USD SOFR (in arrears)
수취이자율, 기준이자율조정, 파생상품	0.0119	0.0119
지급이자율, 파생상품	0.0428	0.0397
차입금, 만기	2026.03.04	2026.07.27

파생상품평가손익

(단위 : 백만원)

	파생상품 목적의 지정	
	위험회피 목적	
	금융자산, 분류	
	파생상품	
	통화스왑계약	이자율스왑 계약
현금흐름위험회피에서 당기손익으로 인식한 비효과적인 부분의 이익(손실)	(11,360)	
세전기타포괄손익, 현금흐름위험회피		(762)
기타포괄손익에 포함되는, 현금흐름위험회피에 관련되는 법인세		176
현금흐름위험회피파생상품평가손익 (주1)		(586)

(주1) 당반기 파생상품평가손실 762백만원이 발생하였으며, 법인세효과 176백만원을 차감한 586백만원을 기타포괄손익누계액으로 인식하였습니다.

9. 매출채권 및 기타채권 - 연결 (연결)

매출채권 및 기타채권의 공시

당반기말

(단위 : 백만원)

	총장부금액	대손총당금	장부금액 합계
매출채권	340,123	(3,510)	336,613
기타채권	5,448	0	5,448
매출채권 및 기타채권	345,571	(3,510)	342,061

전기말

(단위 : 백만원)

	총장부금액	대손총당금	장부금액 합계
매출채권	308,277	(6,735)	301,542

기타채권	4,036	0	4,036
매출채권 및 기타채권	312,313	(6,735)	305,578

매출채권 및 기타채권 손실충당금과 총장부금액의 변동에 대한 공시

당반기

(단위 : 백만원)

	금융자산, 분류
	매출채권
	장부금액
	손상차손누계액
기초금융자산	(6,735)
기대신용손실전(환)입, 금융자산	(248)
제각을 통한 감소, 금융자산	3,809
제각된 채권의 회수에 따른 증가	(374)
외화환산에 따른 증가(감소), 금융자산	38
기말금융자산	(3,510)

전반기

(단위 : 백만원)

	금융자산, 분류
	매출채권
	장부금액
	손상차손누계액
기초금융자산	(6,769)
기대신용손실전(환)입, 금융자산	(261)
제각을 통한 감소, 금융자산	571
제각된 채권의 회수에 따른 증가	(140)
외화환산에 따른 증가(감소), 금융자산	(103)
기말금융자산	(6,702)

10. 기타금융자산 및 부채와 기타자산 및 부채 내역 - 연결 (연결)

기타금융자산 내역

당반기말

(단위 : 백만원)

		공시금액
기타유동금융자산		61,749
기타유동금융자산	단기금융상품	27,421
	유동 당기손익인식금융자산 (주1)	24,000
	유동파생상품자산	904
	유동 계약자산 외의 유동 미수수익	932

	단기보증금	8,425
	단기대여금	67
기타비유동금융자산		50,061
기타비유동금융자산	장기금융상품 (주1)	73
	비유동 당기손익인식금융자산	24,274
	기타포괄손익-공정가치 측정 비 유동금융자산	2,954
	비유동파생상품자산	274
	장기보증금	22,394
	장기미수금	92
기타금융자산		111,810

전기말

(단위 : 백만원)

		공시금액
기타유동금융자산		169,388
기타유동금융자산	단기금융상품	133,281
	유동 당기손익인식금융자산 (주 1)	24,000
	유동파생상품자산	20
	유동 계약자산 외의 유동 미수수 익	1,032
	단기보증금	10,958
	단기대여금	97
기타비유동금융자산		64,190
기타비유동금융자산	장기금융상품 (주1)	76
	비유동 당기손익인식금융자산	25,357
	기타포괄손익-공정가치 측정 비 유동금융자산	2,217
	비유동파생상품자산	13,280
	장기보증금	23,108
	장기미수금	152
기타금융자산		233,578

(주1) 유동성 당기손익-공정가치측정 금융자산 및 장기금융상품 중 당좌개설보증금 45백만원은 사
용이 제한되어 있습니다.

사용이 제한된 금융자산

(단위 : 백만원)

		공시금액
사용이 제한된 유동 금융자산		24,000
사용이 제한된 비유동 금융자산		45

사용이 제한된 금융자산에 대한 설명	유동성 당기손익-공정가치측정 금융자산 및 장기 금융상품 중 당좌개설보증금 45백만원은 사용이 제한되어 있습니다.
---------------------	--

당기손익-공정가치금융자산의 내역

당반기말

(단위 : 백만원)

		금융자산, 범주					금융자산, 범주 합계
		당기손익인식금융자산					
	동반성장 협력대출 예탁금 (주1)	Aspire Food Group Ltd.	New AeroFarms Inc.(주2)	(주)엘티케이비문래 제4호 뉴스테이워터 관리부동산투자회사	Sozo Ventures IV, L.P.(주3)	롯데농식품테크펀드 2호	
유동 당기손익인식 금융자산	24,000	0	0	0	0	0	24,000
비유동 당기손익인식 금융자산	0	3,023	10,364	8,563	1,124	1,200	24,274
당기손익인식금융자 산 합계	24,000	3,023	10,364	8,563	1,124	1,200	48,274

전기말

(단위 : 백만원)

		금융자산, 범주					금융자산, 범주 합계
		당기손익인식금융자산					
	동반성장 협력대출 예탁금 (주1)	Aspire Food Group Ltd.	New AeroFarms Inc.(주2)	(주)엘티케이비문래 제4호 뉴스테이워터 관리부동산투자회사	Sozo Ventures IV, L.P.(주3)	롯데농식품테크펀드 2호	
유동 당기손익인식 금융자산	24,000	0	0	0	0	0	24,000
비유동 당기손익인식 금융자산	0	5,342	10,878	7,937	0	1,200	25,357
당기손익인식금융자 산 합계	24,000	5,342	10,878	7,937	0	1,200	49,357

(주1) 해당 금액은 중소기업체 지원을 위한 상생협력펀드 가입금액이며, 사용이 제한되어 있습니다.

(주2) 당반기 중 New Aerofarms Inc.의 전환우선주가 전량 보통주로 전환되었습니다.

(주3) 연결회사는 당반기 중 Sozo Ventures IV, L.P.의 지분을 1,124백만원에 취득하였습니다.

기타포괄손익-공정가치측정금융자산의 내역

당반기말

(단위 : 백만원)

		금융자산, 범주		금융자산, 범주 합계
		공정가치평가를 기타포괄손익으로 인식하는 금융 자산		
		기타포괄손익-공정가치 지정 지분상품투자		
		시장성 있는 지분상품	시장성 없는 지분상품	
기타포괄손익-공정가치 측정금융자산		2,246	708	2,954

전기말

(단위 : 백만원)

	금융자산, 범주		금융자산, 범주 합계
	공정가치평가를 기타포괄손익으로 인식하는 금융자산		
	기타포괄손익-공정가치 지정 지분상품투자		
	시장성 있는 지분상품	시장성 없는 지분상품	
기타포괄손익-공정가치 측정금융자산	1,509	708	2,217

위 지분상품의 처분 시 관련 기타포괄손익누계액은 당기손익으로 재분류되지 않습니다.

기타금융부채의 내역

당반기말

(단위 : 백만원)

		공시금액
기타유동금융부채		129,564
기타유동금융부채	단기미지급비용	106,307
	단기예수보증금	20,092
	그밖의 기타유동금융부채	3,165
기타비유동금융부채		8,513
기타비유동금융부채	장기예수보증금	6,274
	그밖의 기타비유동금융부채	2,239
기타금융부채		138,077

전기말

(단위 : 백만원)

		공시금액
기타유동금융부채		141,023
기타유동금융부채	단기미지급비용	117,867
	단기예수보증금	23,156
	그밖의 기타유동금융부채	0
기타비유동금융부채		7,740
기타비유동금융부채	장기예수보증금	3,530
	그밖의 기타비유동금융부채	4,210
기타금융부채		148,763

기타자산에 대한 공시

당반기말

(단위 : 백만원)

		공시금액
기타유동자산		48,719
기타유동자산	유동선급금	17,759
	유동선급비용	21,212

	유동부가세미수금	9,662
	그밖의 기타유동자산	86
기타비유동자산		44
기타비유동자산	장기선급비용	3
	비유동선급금	41
기타자산		48,763

전기말

(단위 : 백만원)

		공시금액
기타유동자산		37,320
기타유동자산	유동선급금	16,323
	유동선급비용	13,707
	유동부가세미수금	7,202
	그밖의 기타유동자산	88
기타비유동자산		52
기타비유동자산	장기선급비용	4
	비유동선급금	48
기타자산		37,372

기타 부채에 대한 공시

당반기말

(단위 : 백만원)

		공시금액
기타 유동부채		42,901
기타 유동부채	단기예수금	7,400
	그밖의 기타유동부채 (주1)	27,729
	유동선수금 (주2)	7,772
기타 비유동 부채		31,329
기타 비유동 부채	그밖의 기타비유동부채 (주1)	31,329
기타부채		74,230

전기말

(단위 : 백만원)

		공시금액
기타 유동부채		47,187
기타 유동부채	단기예수금	7,980
	그밖의 기타유동부채 (주1)	27,647
	유동선수금 (주2)	11,560
기타 비유동 부채		32,365
기타 비유동 부채	그밖의 기타비유동부채 (주1)	32,365
기타부채		79,552

(주1) 장기종업원급여부채는 기타유동부채 및 기타비유동부채에 포함되어 있습니다.

(주2) 수출 관련 계약부채 4,945백만원(전기말: 7,946백만원)이 포함되어 있습니다. (주석 26 참고)

11. 재고자산 - 연결 (연결)

재고자산 세부내역

당반기말

(단위 : 백만원)

	총장부금액	재고자산 평가총당금	장부금액 합계
유동상품	40,714	(1,253)	39,461
유동제품	184,997	(2,031)	182,966
유동재공품	1,414	0	1,414
반제품	37,184	0	37,184
유동원재료	293,934	(437)	293,497
유동저장품	5,300	0	5,300
유동 운송중 재고자산	151,663	0	151,663
총유동재고자산	715,206	(3,721)	711,485

전기말

(단위 : 백만원)

	총장부금액	재고자산 평가총당금	장부금액 합계
유동상품	40,668	(1,282)	39,386
유동제품	170,092	(2,299)	167,793
유동재공품	1,702	0	1,702
반제품	27,842	0	27,842
유동원재료	237,671	(680)	236,991
유동저장품	3,869	0	3,869
유동 운송중 재고자산	89,566	0	89,566
총유동재고자산	571,410	(4,261)	567,149

비용으로 인식하는 재고자산의 금액

당반기

(단위 : 백만원)

	공시금액
기간동안 비용으로 인식한 재고자산의 원가	1,473,474
재고자산 순감액(환입)	(540)

전반기

(단위 : 백만원)

	공시금액
기간동안 비용으로 인식한 재고자산의 원가	1,384,291
재고자산 순감액(환입)	(1)

매출원가에 대한 공시

당반기

(단위 : 백만원)

		장부금액	
		공시금액	
		3개월	누적
매출원가		759,429	1,481,168
매출원가	상품매출원가	86,790	173,934
	제품매출원가	668,986	1,299,540
	임대매출원가/임대수익 원가	2,106	4,211
	기타수익(매출액)에 대 한 매출원가	1,547	3,483

전반기

(단위 : 백만원)

		장부금액	
		공시금액	
		3개월	누적
매출원가		717,260	1,390,883
매출원가	상품매출원가	85,133	173,309
	제품매출원가	628,981	1,210,982
	임대매출원가/임대수익 원가	1,938	3,910
	기타수익(매출액)에 대 한 매출원가	1,208	2,682

12. 영업의 계절적 특성 - 연결 (연결)

연결회사의 주요 사업 중 빙과제품류는 제품의 특성상 계절적 영향을 크게 받습니다. 1년동안 빙과제품류는 전체 매출 중 성수기인 5월부터 8월 사이에 발생하는 매출이 높은 비중을 차지합니다. 그 외의 사업부는 계절적 요인에 의한 영향을 크게 받지 않습니다.

13. 관계기업 및 공동기업 투자 - 연결 (연결)

(1) 당반기말과 전기말 현재 관계기업 및 공동기업 현황은 다음과 같습니다.

구분	기업명	소유지분율		주된 사업장	사용 재무제표일
		당반기말	전기말		
관계기업	롯데농식품테크펀드1호	43.42%	43.42%	대한민국	2025.06.30
	PT.LOTTE RND Center Indonesia	33.33%	33.33%	인도네시아	2025.06.30
	LOTTE F&G Vietnam Company Limited	33.04%	33.04%	베트남	2025.06.30
	(주)푸드어셈블(주1)	0.52%	8.62%	대한민국	2025.06.30
공동기업	롯데네슬레코리아(주)(주2)	50.00%	50.00%	대한민국	2025.06.30

(주1) 당반기 중 제3자 회사의 불균등 유상증자 참여로 인해 지분율이 감소되었습니다. 지분율이 20% 미만이나, 이사 선임 권한을 통하여 피투자회사에 대한 유의적인 영향력을 보유하고 있어 관계기업으로 분류하였습니다.

(주2) 당반기 중 롯데네슬레코리아(주)의 청산이 결정되었으며, 이와 관련한 주주간 약정이 체결되었습니다.

(2) 관계기업 및 공동기업에 대한 지분법평가 내역은 다음과 같습니다.

- 당반기말

(단위: 백만원)

구분	기업명	기초	회수 (주1)	처분	지분법평가			반기말
					지분법 관련 손익	(부의)지분 법 자본변동	외화환산 차이	
관계기업	롯데농식품테크펀드1호	5,324	(693)	-	(82)	-	-	4,549
	PT.LOTTE RND Center Indonesia	58	-	-	(15)	-	(4)	39
	LOTTE F&G Vietnam Company Limited	6,686	-	-	(63)	-	(664)	5,959
	(주)푸드어셈블	244	-	(182)	(10)	-	-	52
	공동기업	롯데네슬레코리아(주)	36,124	-	-	(20,449)	1,135	-
합 계		48,436	(693)	(182)	(20,619)	1,135	(668)	27,409

(주1) 연결회사는 당반기 중 관계기업인 롯데농식품테크펀드1호에 출자한 원금 중 일부를 회수하였습니다.

- 전반기말

(단위: 백만원)

구분	기업명	기초	대체	지분법평가			반기말
				지분법손익	(부의)지분 법 자본변동	외화환산 차이	
관계기업	롯데농식품테크펀드1호	5,485	-	(176)	43	-	5,352
	PT.LOTTE RND Center Indonesia	117	-	(12)	-	2	107
	LOTTE F&G Vietnam Company Limited	5,695	-	68	-	150	5,913
	(주)푸드어셈블(주1)	-	954	(167)	1	-	788
	공동기업	롯데네슬레코리아(주)	34,745	-	1,278	(62)	-
합 계		46,042	954	991	(18)	152	48,121

(주1) 연결회사는 피투자기업에 대해 유의적 영향력을 보유하고 있으나, 해당 투자주식을 통해 관계기업에 대한 소유지분과 연계된 이익에 실질적으로 접근할 수 없는 것으로 판단하여 기업회계기준서 제1109호에 따라 당기손익-공정가치 측정 금융자산으로 분류하여 측정하였습니다. 전반기 중 연결회사가 보유하고 있던 (주)푸드어셈블상환전환우선주가 전량 보통주로 전환됨에 따라 지분법 적용 대상 관계기업 투자지분으로 분류하였습니다.

(3) 주요 관계기업 및 공동기업의 요약 재무정보와 관계기업 및 공동기업으로부터 수령한 배당금은 아래와 같습니다.

- 당반기말 및 당반기

(단위: 백만원)

구분	기업명	관계기업 및 공동기업의 당반기 요약재무정보								관계기업 및
		유동	비유동	유동	비유동	수익	계속영	반기	총포괄	

		자산	자산	부채	부채		업 손익	순손익	손익	
관계기 업	롯데농식품테크펀드1호	1,397	9,189	109	-	24	(90)	(89)	(89)	-
	PT.LOTTE RND Center Indonesia	212	324	419	-	280	(27)	(44)	(57)	-
	LOTTE F&G Vietnam Company Limited	10,830	20,366	3,581	9,574	11,229	336	(214)	(2,200)	-
	(주)푸드어셈블	2,886	11,000	11,099	7	4,509	(993)	(1,481)	(1,481)	-
	공동기 업	롯데네슬레코리아(주)	124,723	42,853	138,881	653	157,136	5,464	(55,362)	(53,091)
합 계		140,048	83,732	154,089	10,234	173,178	4,690	(57,190)	(56,918)	-

- 전기말 및 전반기

(단위: 백만원)

구분	기업명	관계기업 및 공동기업의 전기말 및 전반기 요약재무정보(주1)									관계기업 및 공동기업 에서 수령한 배 당금
		유동 자산	비유동 자산	유동 부채	비유동 부채	수익	계속영 업 손익	반기 순손익	총포괄 손익		
관계기 업	롯데농식품테크펀드1호	3,081	9,289	109	-	11	(405)	(405)	(305)	-	
	PT.LOTTE RND Center Indonesia	349	281	456	-	286	(36)	(36)	(31)	-	
	LOTTE F&G Vietnam Company Limited	11,003	23,458	3,614	10,607	10,416	1,064	205	661	-	
	(주)푸드어셈블	1,761	11,744	8,930	8,819	4,470	(1,402)	(1,942)	(1,932)	-	
	공동기 업	롯데네슬레코리아(주)	100,176	72,696	89,204	3,186	120,629	4,556	2,584	2,460	-
합 계		116,370	117,468	102,313	22,612	135,812	3,777	406	853	-	

(주1) 전기의 재무상태표는 전기말 기준으로 작성되었으며, 손익계산서는 전반기 기준으로 작성되었습니다.

14. 매각예정자산 및 매각예정부채 - 연결 (연결)

2024년 12월 연결회사는 경영진의 승인에 의하여 종속기업인 Lotte Qingdao Foods Co., Ltd. 의 지분 매각 계획을 구체적으로 수립하였으며, 매각 거래 계약 체결에 따라 매각예정으로 분류하였습니다. 동 거래는 2025년 12월까지 완료될 것으로 예상됩니다.

매각예정비유동자산과 중단영업에 대한 공시

당반기말

(단위: 백만원)

	자산과 부채											자산과 부채 합계	
	자산						부채						
	유형자산 (주1)(주2)						무형자산 (주2)					자산과 부채 합계	
	토지	건물	구축물	기계장치	기타유형자산	사용권자산	무지부동산 (주2)	현금및현금성자산	기타자산	금융채무 및 기타채무	기타금융부채		기타부채
매각예정으로 분류된 비유동자산이나 차분자 산정단	13,088	12,251	842	2,012	55	771	50	757	26				29,852
매각예정으로 분류된 차분자산정당액 포함 부채										0	7,220	45	7,265

매각예정으로 분류된 처분자산집단에 포함 된 부채	유동부채 중 매각예정 으로 분류된 부채											0	7,220	45	7,265
----------------------------------	--------------------------	--	--	--	--	--	--	--	--	--	--	---	-------	----	-------

평가말

(단위 : 백만원)

		자산과 부채										자산과 부채 합계			
		자산					부채								
		유형자산 (주1)(주2)					사용권자산	투자부동산 (주2)	현금및현금성자산	기타자산	영업채무 및 기타채무	기타금융부채	기타부채		
		토지	건물	구축물	기계장치	기타유형자산									
매각예정으로 분류된 비유동자산이나 처분자 산집단		1,629	9,824	137	3,992	160	840	0	1,228	69					17,879
매각예정으로 분류된 처분자산집단에 포함 된 부채											(33)	7,672	49	7,689	
매각예정으로 분류된 처분자산집단에 포함 된 부채	유동부채 중 매각예정 으로 분류된 부채										(33)	7,672	49	7,689	

(주1) 전기 중 증평공장 관련 매각예정자산으로 대체한 유형자산은 10,815백만원이며, 당반기중 매
각 완료하였습니다.

(주2) 2025년 5월 이사회에서 청주공장 운영을 중단하기로 결정함에 따라 해당 유형자산 및 투자부
동산을 매각예정자산으로 분류하였습니다.

매각예정으로 분류된 자산과 부채는 기업회계기준서 제1105호에 따라 순공정가치인 22,587백만원
으로 측정되었습니다. 이는 관측 가능한 투입 변수인 유사한 사업들의 최근 매각가격을 사용하여 측정
된 비반복적인 공정가치이며, 따라서 공정가치 서열 체계의 수준 2 공정가치입니다.

평가기법 및 투입변수 수준2 자산, 재무상태표상에 공정가치로 측정되지 않았지만 공시된 공정가치
(단위 : 백만원)

	측정 전체	
	재무상태표상에 공정가치로 측정되지 않았지만 공시된 공정가치	
	자산	
	매각예정으로 분류된 비유동자산이나 처분자산집 단	
	공정가치 서열체계의 모든 수준	
	공정가치 서열체계 수준 2	
매각예정으로 분류된 비유동자산이나 처분자산집 단		22,587
공정가치측정에 사용된 투입변수에 대한 기술, 자 산	관측 가능한 투입 변수인 유사한 사업들의 최근 매각가격을 사용	
공정가치측정에 사용된 평가기법에 대한 기술, 자 산	비반복적인 공정가치	

매각예정으로 분류된 처분자산집단과 관련하여 기타포괄손익에 직접 인식한 손익누계액에 대한 공
시

당반기말 (단위 : 백만원)

	자본	자본 합계

	기타적립금	
	기타포괄손익누적액	
	환산 관련 외환차이 적립금	
매각예정으로 분류된 비유동자산 또는 처분자산집단과 관련하여 기타포괄손익으로 인식되어 자본에 누적된 금액	(34)	(34)

전기말

(단위 : 백만원)

	자본	
	기타적립금	자본 합계
	기타포괄손익누적액	
	환산 관련 외환차이 적립금	
매각예정으로 분류된 비유동자산 또는 처분자산집단과 관련하여 기타포괄손익으로 인식되어 자본에 누적된 금액	(81)	(81)

15. 유형자산 - 연결 (연결)

유형자산의 변동에 대한 조정

당반기

(단위 : 백만원)

	토지	건물	구축물	기계장치	차량운반구	기타유형자산	건설중인자산	유형자산 합계
기초 유형자산	730,696	468,861	47,081	495,737	12,325	64,949	267,692	2,087,341
취득	165	3,646	2,403	25,043	1,520	14,185	129,331	176,293
대체(주1)(주2)	689	23,900	678	44,747	90	2,802	(84,297)	(11,391)
처분	(314)	(262)	(5)	(484)	(398)	(75)	(279)	(1,817)
감가상각	0	(11,492)	(1,507)	(45,993)	(3,254)	(15,393)	0	(77,639)
극고보조금, 유형자산	0	0	0	225	0	0	0	225
유형자산손상차손	0	0	0	0	0	0	(9)	(9)
유형자산손상차손환입	0	0	0	0	0	0	49	49
순외환손차이 등 (주3)	(1,325)	(2,481)	1,103	1,954	(295)	(1,664)	(3,726)	(6,434)
기말 유형자산	729,911	482,172	49,753	521,229	9,988	64,804	308,761	2,166,618

전반기

(단위 : 백만원)

	토지	건물	구축물	기계장치	차량운반구	기타유형자산	건설중인자산	유형자산 합계
기초 유형자산	759,373	453,927	38,051	427,190	17,717	65,802	213,689	1,975,749
취득	0	1,595	1,618	28,940	1,122	15,447	104,489	153,211
대체(주1)(주2)	(33,432)	(3,642)	750	32,472	139	4,644	(81,613)	(80,682)
처분	(94)	(644)	(1,191)	(871)	(158)	(136)	(31)	(3,125)
감가상각	0	(10,615)	(1,306)	(43,398)	(3,699)	(15,926)	0	(74,944)
극고보조금, 유형자산	0	0	0	0	0	0	0	0
유형자산손상차손	0	0	0	0	0	0	0	0
유형자산손상차손환입	0	0	0	0	0	0	169	169
순외환손차이 등 (주3)	2,738	8,059	614	10,779	241	1,061	3,529	27,021
기말 유형자산	728,585	448,680	38,536	455,112	15,362	70,892	240,232	1,997,399

[당반기]

(주1) 당반기 중 청주공장 관련 유형자산 23,240백만원을 매각예정자산으로 대체하였습니다.

(주3) 외화환산차이 등에는 환율변동효과, 계정 간 대체 등이 포함되어 있습니다.

[전반기]

(주1) 전반기 중 분당 영업장 관련 유형자산 31,806백만원을 투자부동산으로 대체하였습니다.

(주2) 전반기 중 증평공장 관련 유형자산 10,815백만원을 매각예정자산으로 대체하였습니다.

(주3) 외화환산차이 등에는 환율변동효과, 계정 간 대체 등이 포함되어 있습니다.

유형자산에 대한 세부 정보 공시

당반기

(단위 : 백만원)

유형자산																																						
도지		건물						구축물						기계장치						차량운반구			기타유형자산						각종증권자산									
장부금액		평가상			장부금액			평가상			장부금액			평가상			장부금액			평가상			장부금액			평가상			장부금액			평가상						
총장부	감가상	손상차	장부금액	총장부	감가상	손상차	장부금액	총장부	감가상	손상차	장부금액	총장부	감가상	손상차	장부금액	총장부	감가상	손상차	장부금액	총장부	감가상	손상차	장부금액	총장부	감가상	손상차	장부금액	총장부	감가상	손상차	장부금액	총장부	감가상	손상차				
금액	액 및	액	액	금액	액 및	액	금액	금액	액 및	액	금액	금액	액 및	액	금액	금액	액 및	액	금액	금액	액 및	액	금액	금액	액 및	액	금액	금액	액 및	액	금액	금액	액 및	액				
상각누	계	계	계	상각누	계	계	상각누	상각누	계	계	상각누	상각누	계	계	상각누	상각누	계	계	상각누	상각누	계	계	상각누	상각누	계	계	상각누	상각누	계	계	상각누	상각누	계	계				
계액	계액	계액	계액	계액	계액	계액	계액	계액	계액	계액	계액	계액	계액	계액	계액	계액	계액	계액	계액	계액	계액	계액	계액	계액	계액	계액	계액	계액	계액	계액	계액	계액	계액	계액				
기말	737,01			(7,106	729,91	875,58	(382,9		(30,51	482,17		90,400	(35,45		(5,019	49,753	1,885,	(1,344		(20,21	521,22		41,424	(30,27	(1,164		9,888	344,19	(279,1		(147)	(87)	64,804	309,15			(390)	308,76
유형자	7	0	0)	1	6	03)			2		2)				49,753	629	(182)		8)	9		41,424	2))	0	9,888	4	56)		(147)	(87)	64,804	1		(390)	1	
산																																						

전반기

(단위 : 백만원)

유형자산																																							
도지		건물						구축물						기계장치						차량운반구			기타유형자산						각종증권자산										
장부금액		평가상			장부금액			평가상			장부금액			평가상			장부금액			평가상			장부금액			평가상			장부금액			평가상							
총장부	감가상	손상차	장부금액	총장부	감가상	손상차	장부금액	총장부	감가상	손상차	장부금액	총장부	감가상	손상차	장부금액	총장부	감가상	손상차	장부금액	총장부	감가상	손상차	장부금액	총장부	감가상	손상차	장부금액	총장부	감가상	손상차	장부금액	총장부	감가상	손상차	장부금액	총장부	감가상	손상차	
금액	액 및	액	액	금액	액 및	액	금액	금액	액 및	액	금액	금액	액 및	액	금액	금액	액 및	액	금액	금액	액 및	액	금액	금액	액 및	액	금액	금액	액 및	액	금액	금액	액 및	액	금액	금액	액 및	액	
상각누	계	계	계	상각누	계	계	상각누	상각누	계	계	상각누	상각누	계	계	상각누	상각누	계	계	상각누	상각누	계	계	상각누	상각누	계	계	상각누	상각누	계	계	상각누	상각누	계	계	상각누	상각누	계	계	
계액	계액	계액	계액	계액	계액	계액	계액	계액	계액	계액	계액	계액	계액	계액	계액	계액	계액	계액	계액	계액	계액	계액	계액	계액	계액	계액	계액	계액	계액	계액	계액	계액	계액	계액	계액	계액	계액	계액	계액
기말	735,98			(7,401	728,58	831,74	(351,5		(31,55	448,68		83,923	(40,36		(4,778	38,536	1,794,	(1,320		(18,55	455,11		43,978	(28,38	(2,255		0	346,83	(275,6		(206)	(116)	70,892	240,38			(152)	240,23	
유형자	6	0	0)	5	1	09)			0		0	4)			38,536	591	(626)		9)	2		43,978	1))	0	15,362	2	16)		(206)	(116)	70,892	4		(152)	2		
산																																							

유형자산에 대한 세부 정보 공시 (합계)

당반기

(단위 : 백만원)

	총장부금액	감가상각누계액 및 상각누계액	정부보조금	손상차손누계액	장부금액 합계
기말 유형자산	4,283,401	(2,051,965)	(1,487)	(63,331)	2,166,618

전반기

(단위 : 백만원)

	총장부금액	감가상각누계액 및 상각누계액	정부보조금	손상차손누계액	장부금액 합계
기말 유형자산	4,077,435	(2,014,476)	(3,002)	(62,558)	1,997,399

감가상각비의 기능별 배분

당반기

(단위 : 백만원)

	매출원가	판매비와 일반관리비	기능별 항목 합계
--	------	------------	-----------

감가상각비, 유형자산	57,250	20,389	77,639
-------------	--------	--------	--------

전반기

(단위 : 백만원)

	매출원가	판매비와 일반관리비	기능별 항목 합계
감가상각비, 유형자산	54,335	20,609	74,944

연결회사는 설비투자와 관련한 취득약정을 체결하고 있습니다. (주석 36 참조)

담보로 제공한 자산에 대한 공시

당반기말

(단위 : 백만원)

	담보제공자산
담보제공자산	건물, 구축물, 기계장치 및 토지이용권
채권최고액	19,160

전기말

(단위 : 백만원)

	담보제공자산
담보제공자산	건물, 구축물, 기계장치 및 토지이용권
채권최고액	47,206

16. 리스 - 연결 (연결)

사용권자산에 대한 양적 정보 공시

당반기

(단위 : 백만원)

	자산					자산 합계
	사용권자산					
	토지	건물	기계장치	차량운반구	기타유형자산	
기초 사용권자산	16,532	35,075	6,168	16,811	523	75,109
사용권자산의 추가	0	6,151	697	4,283	0	11,131
대체, 사용권자산	0	0	0	3	(3)	0
처분, 사용권자산	0	(498)	0	(941)	0	(1,439)
사용권자산감가상각비	(167)	(6,251)	(1,382)	(3,648)	(121)	(11,569)
순외환차이에 의한 증가(감소) (주1)	(1,201)	(668)	(444)	45	3	(2,265)
기말 사용권자산	15,164	33,809	5,039	16,553	402	70,967

전반기

(단위 : 백만원)

	자산					자산 합계
	사용권자산					
	토지	건물	기계장치	차량운반구	기타유형자산	
기초 사용권자산	15,740	27,567	7,204	11,860	1,061	63,432
사용권자산의 추가	0	14,279	867	3,416	1,855	20,417
대체, 사용권자산	0	0	0	0	0	0
처분, 사용권자산	0	(1,069)	0	(967)	(180)	(2,216)

사용권자산감가상각비	(155)	(8,613)	(1,281)	(3,735)	(676)	(14,460)
순외환차이에 의한 증가(감소) (주1)	1,196	3,597	523	45	91	5,452
기말 사용권자산	16,781	35,761	7,313	10,619	2,151	72,625

(주1) 외화환산차이 등에는 환율변동효과, 계정 간 대체 등이 포함되어 있습니다.

사용권자산 장부금액의 구성내역

당반기

(단위 : 백만원)

자산	장부금액		장부금액		장부금액		장부금액		장부금액		장부금액				
	총장부금액	감가상각누계액 및 상각누계액	총장부금액	감가상각누계액 및 상각누계액	총장부금액	감가상각누계액 및 상각누계액	총장부금액	감가상각누계액 및 상각누계액	총장부금액	감가상각누계액 및 상각누계액	총장부금액	감가상각누계액 및 상각누계액			
기말 사용권자산	16,811	(1,647)	15,164	57,303	(23,494)	33,809	14,069	(9,030)	5,039	28,506	(11,953)	16,553	950	(548)	402

전반기

(단위 : 백만원)

자산	장부금액		장부금액		장부금액		장부금액		장부금액		장부금액				
	총장부금액	감가상각누계액 및 상각누계액	총장부금액	감가상각누계액 및 상각누계액	총장부금액	감가상각누계액 및 상각누계액	총장부금액	감가상각누계액 및 상각누계액	총장부금액	감가상각누계액 및 상각누계액	총장부금액	감가상각누계액 및 상각누계액			
기말 사용권자산	19,193	(2,412)	16,781	62,567	(26,806)	35,761	14,061	(6,748)	7,313	25,997	(15,378)	10,619	3,950	(1,799)	2,151

사용권자산 장부금액의 구성내역 (합계)

당반기

(단위 : 백만원)

	총장부금액	감가상각누계액 및 상각누계액	장부금액 합계
기말 사용권자산	117,639	(46,672)	70,967

전반기

(단위 : 백만원)

	총장부금액	감가상각누계액 및 상각누계액	장부금액 합계
기말 사용권자산	125,768	(53,143)	72,625

사용권자산 감가상각비의 배분

당반기

(단위 : 백만원)

	매출원가	판매비와 일반관리비	기능별 항목 합계
감가상각비, 사용권자산	2,586	8,983	11,569

전반기

(단위 : 백만원)

	매출원가	판매비와 일반관리비	기능별 항목 합계
감가상각비, 사용권자산	5,753	8,707	14,460

리스부채에 대한 공시

당반기말

(단위 : 백만원)

		공시금액
리스부채		58,267
리스부채	유동 리스부채	20,341
	비유동 리스부채	37,926

전기말

(단위 : 백만원)

		공시금액
리스부채		61,501
리스부채	유동 리스부채	21,035
	비유동 리스부채	40,466

사용권자산의 감가상각비

당반기

(단위 : 백만원)

	자산										자산 합계	
	토지		건물		기계장치		자랑문반구		기타유형자산			
	3개월	누적	3개월	누적	3개월	누적	3개월	누적	3개월	누적	3개월	누적
감가상각비, 사용권자산	85	167	3,146	6,251	683	1,382	1,643	3,648	63	121	5,620	11,569

전기말

(단위 : 백만원)

	자산										자산 합계	
	토지		건물		기계장치		자랑문반구		기타유형자산			
	3개월	누적	3개월	누적	3개월	누적	3개월	누적	3개월	누적	3개월	누적
감가상각비, 사용권자산	79	155	4,327	8,613	660	1,281	1,845	3,735	340	676	7,251	14,460

리스이용자의 리스에 대한 비용 공시

당반기

(단위 : 백만원)

		장부금액	
		공시금액	
		3개월	누적
감가상각비, 사용권자산		5,620	11,569
리스부채에 대한 이자비용		1,086	1,952
인식 면제 규정이 적용된 단기리스에 관련되는 비용		543	1,189
인식 면제 규정이 적용된 소액자산 리스에 관련되는 비용		593	1,224
리스부채 측정에 포함되지 않은 변동리스료에 관련되는 비용		893	1,737

리스 현금유출		17,681
---------	--	--------

전반기

(단위 : 백만원)

	장부금액	
	공시금액	
	3개월	누적
감가상각비, 사용권자산	7,251	14,460
리스부채에 대한 이자비용	860	1,609
인식 면제 규정이 적용된 단기리스에 관련되는 비용	208	966
인식 면제 규정이 적용된 소액자산 리스에 관련되는 비용	974	1,648
리스부채 측정에 포함되지 않은 변동리스료에 관련되는 비용	1,362	2,203
리스 현금유출		19,004

17. 무형자산 - 연결 (연결)

무형자산 및 영업권의 변동내역에 대한 공시

당반기

(단위 : 백만원)

	저작권, 특허권, 기타 산업재산권, 용역운 영권	회원권	영업권	기타무형자산(주1)	건설중인자산	무형자산 및 영업권 합계
기초의 무형자산 및 영업권	7,197	7,366	136,895	189,652	0	341,110
취득	221	0	0	822	399	1,442
대체	179	0	0	280	728	1,187
처분	(11)	(174)	0	0	0	(185)
상각	(336)	0	0	(12,286)	0	(12,622)
외화환산차이 등 (주 2)	(411)	0	(7,560)	(6,125)	(2)	(14,098)
기말 무형자산 및 영 업권	6,839	7,192	129,335	172,343	1,125	316,834

전반기

(단위 : 백만원)

	저작권, 특허권, 기타 산업재산권, 용역운 영권	회원권	영업권	기타무형자산(주1)	건설중인자산	무형자산 및 영업권 합계
기초의 무형자산 및 영업권	7,017	7,375	129,104	150,853	0	294,349
취득	101	0	0	12,371	0	12,472
대체	37	0	0	37,967	0	38,004
처분	(18)	(60)	0	(1)	0	(79)
상각	(424)	0	0	(12,352)	0	(12,776)

외화환산차이 등 (주2)	410	0	8,006	8,159	0	16,575
기말 무형자산 및 영업권	7,123	7,315	137,110	196,997	0	348,545

(주1) 기타의 무형자산에는 소프트웨어, 브랜드가치 및 고객 관계 등이 포함되어 있습니다.

(주2) 외화환산차이 등에는 환율변동효과, 계정 간 대체 등이 포함되어 있습니다.

무형자산상각비의 기능별 배분

당반기

(단위 : 백만원)

	매출원가	판매비와 일반관리비	기능별 항목	합계
무형자산상각비	1,947	10,675		12,622

전반기

(단위 : 백만원)

	매출원가	판매비와 일반관리비	기능별 항목	합계
무형자산상각비	1,910	10,866		12,776

18. 투자부동산 - 연결 (연결)

투자부동산의 변동내역

당반기

(단위 : 백만원)

	토지	건물	기타자산	자산	합계
기초 투자부동산	211,744	42,954	7		254,705
취득, 투자부동산	0	13	0		13
대체, 투자부동산 (주1)(주2)	(13,813)	(50)	0		(13,863)
처분, 투자부동산	(12,234)	(189)	0		(12,423)
감가상각비, 투자부동산	0	(1,773)	(194)		(1,967)
외화환산차이 등 (주3)	(1,821)	710	194		(917)
기말 투자부동산	183,876	41,665	7		225,548

전반기

(단위 : 백만원)

	토지	건물	기타자산	자산	합계
기초 투자부동산	177,609	45,168	8		222,785
취득, 투자부동산	0	140	0		140
대체, 투자부동산 (주1)(주2)	31,803	96	0		31,899
처분, 투자부동산	0	(614)	0		(614)
감가상각비, 투자부동산	0	(1,649)	(194)		(1,843)

외화환산차이 등 (주3)	1,588	878	193	2,659
기말 투자부동산	211,000	44,019	7	255,026

(주1) 당반기 중 평택공장 부지 관련 투자부동산 13,813백만원을 유형자산으로 대체하였습니다.

(주2) 당반기 중 청주공장 관련 투자부동산 50백만원을 매각예정자산으로 대체하였습니다.

(주3) 외화환산차이 등에는 환율변동효과, 계정 간 대체 등이 포함되어 있습니다.

투자부동산에 대한 세부 정보 공시

당반기

(단위 : 백만원)

	자산								
	토지			건물			기타자산		
	장부금액		장부금액 합계	장부금액		장부금액 합계	장부금액		장부금액 합계
총장부금액	감가상각누계액 및 상각누계액	총장부금액		감가상각누계액 및 상각누계액	총장부금액		감가상각누계액 및 상각누계액	총장부금액	
기말 투자부동산	183,876	0	183,876	81,673	(40,008)	41,665	11	(4)	7

전반기

(단위 : 백만원)

	자산								
	토지			건물			기타자산		
	장부금액		장부금액 합계	장부금액		장부금액 합계	장부금액		장부금액 합계
총장부금액	감가상각누계액 및 상각누계액	총장부금액		감가상각누계액 및 상각누계액	총장부금액		감가상각누계액 및 상각누계액	총장부금액	
기말 투자부동산	211,000	0	211,000	82,349	(38,330)	44,019	11	(4)	7

투자부동산에 대한 세부 정보 공시 (합계)

당반기

(단위 : 백만원)

	총장부금액	감가상각누계액 및 상각 누계액	장부금액 합계
기말 투자 부동산	265,560	(40,012)	225,548

전반기

(단위 : 백만원)

	총장부금액	감가상각누계액 및 상각 누계액	장부금액 합계
기말 투자 부동산	293,360	(38,334)	255,026

투자부동산에서 발생한 임대수익, 순직접운영비용

당반기

(단위 : 백만원)

	공시금액
투자부동산에서 발생한 임대수익	7,392
감가상각비, 투자부동산	1,967
투자부동산감가상각비, 매출원가	1,960

투자부동산감가상각비, 판관비	7
유지보수비용, 투자부동산	1,838

전반기

(단위 : 백만원)

	공시금액
투자부동산에서 발생한 임대수익	9,624
감가상각비, 투자부동산	1,843
투자부동산감가상각비, 매출원가	1,827
투자부동산감가상각비, 판관비	16
유지보수비용, 투자부동산	2,117

19. 매입채무 및 기타채무 - 연결 (연결)

매입채무 및 기타채무

당반기말

(단위 : 백만원)

		공시금액
매입채무 및 기타유동채무		309,590
매입채무 및 기타유동채무	유동매입채무	196,958
	단기미지급금	112,632

전기말

(단위 : 백만원)

		공시금액
매입채무 및 기타유동채무		301,903
매입채무 및 기타유동채무	유동매입채무	169,794
	단기미지급금	132,109

공급자금융약정부채

공급자금융약정은 하나 이상의 금융기관 등이 연결회사가 공급자에게 지급하여야 할 금액을 지급하고, 연결회사는 공급자가 지급받은 이후에 해당 약정의 조건에 따라 금융기관 등에 지급하는 것이 특징입니다. 이러한 약정은 관련 송장의 지급기한보다 연결회사에 연장된 지급기한을 제공하거나, 연결회사의 공급자가 대금을 조기에 수취하게 합니다.

연결회사는 정상영업주기 이내에 대금을 지급하며, 동 약정 관련하여 발생하는 수수료 및 제공하는 담보는 없으므로, 해당 금액을 매입채무 및 기타채무로 분류하고, 연결현금흐름표에서 영업활동현금흐름으로 표시합니다.

공급자금융약정에 해당하는 금융부채의 지급기일 범위 공시

당반기말

	일수
공급자금융약정에 해당하는 금융부채의 청구서일과 지급기일 사이의 일수	송장발행일 후 15-90일
공급자금융약정에 해당하지 않는 비교 가능한 매입채무의 청구서일과 지급기일 사이의 일수	송장발행일 후 15-90일

전기말

	일수
공급자금융약정에 해당하는 금융부채의 청구서일과 지급기일 사이의 일수	송장발행일 후 15-90일
공급자금융약정에 해당하지 않는 비교 가능한 매입채무의 청구서일과 지급기일 사이의 일수	송장발행일 후 15-90일

공급자금융약정에 해당하는 금융부채 공시

당반기말

(단위 : 백만원)

	공급자금융약정
금융부채	16,657
금융기관이 공급자에게 대금을 지급한 금융부채	90

전기말

(단위 : 백만원)

	공급자금융약정
금융부채	17,184
금융기관이 공급자에게 대금을 지급한 금융부채	200

공급자금융약정 부채에 영향을 미칠 중요한 사업결합이나 환율 차이는 없었습니다.

20. 차입금 등 - 연결 (연결)

유동차입금 내역에 대한 공시

당반기말

(단위 : 백만원)

차입금명칭																		차입금명칭 총계				
단기차입금																						
범위	단기차입금1 - 신한은행 외 (주1)		단기차입금2 - Faysal Bank Limited 외		Back-up Line CP - (주)신한은행		유동성장기차입금1 - 미즈호은행		유동성장기차입금2 - 농협은행		유동성장기부채3 - 우리은행 런던지점		유동성장기부채4 - 우리은행 버려안지점 외 (주2)(주3)		범위	범위	범위					
	범위	상위범위	범위	상위범위	범위	상위범위	범위	상위범위	범위	상위범위	범위	상위범위	범위	상위범위				범위	상위범위			
범위	상위범위	범위	상위범위	범위	상위범위	범위	상위범위	범위	상위범위	범위	상위범위	범위	상위범위	범위	상위범위	범위	상위범위					
최장만기일			2026-02-07			2026-06-29			2025-04-08			2025-01-24			2025-04-21			2025-01-22			2026-06-30	
차입금, 이자						0.1291															0.0505	0.1287
유동 금액																						
연계 차입금 및 비유동 금액																						
기타 차입금 (사채 제외)의 유동성			0			3,373			0			0										53,290
대체 부분																						56,663

전기말

(단위 : 백만원)

차입금명칭																		차입금명칭 총계				
단기차입금																						
범위	단기차입금1 - 신한은행 외 (주1)		단기차입금2 - Faysal Bank Limited 외		Back-up Line CP - (주)신한은행		유동성장기차입금1 - 미즈호은행		유동성장기차입금2 - 농협은행		유동성장기부채3 - 우리은행 런던지점		유동성장기부채4 - 우리은행 버려안지점 외 (주2)(주3)		범위	범위	범위					
	범위	상위범위	범위	상위범위	범위	상위범위	범위	상위범위	범위	상위범위	범위	상위범위	범위	상위범위				범위	상위범위			
최장만기일																						
차입금, 이자																						
유동 금액																						
연계 차입금 및 비유동 금액																						
기타 차입금 (사채 제외)의 유동성																						
대체 부분																						

	법위		법위 총계	법위		법위 총계	법위		법위 총계	법위		법위 총계	법위		법위 총계	법위		법위 총계				
	상위법위	상위법위		상위법위	상위법위		상위법위	상위법위		상위법위	상위법위		상위법위	상위법위		상위법위	상위법위				상위법위	상위법위
최장만기일																						
차입금, 이자 분																						
비유동 금융기 간 차입금 및 비유동 금융 기관 차입금 (사채 제외) 의 유동성 대체 부분			6,078			4,519			20,000			80,000			20,000			4,857			53,291	188,745

(주1) 상기 차입금은 당반기 중 조기 상환되었습니다.

(주2) 상기 차입금에 대해서는 Faysal Bank Limited에 기계장치 4,780백만원이 담보로 설정되어 있습니다. (주석 36 참고)

(주3) 상기 차입금에 대해서는 KEB 하나은행 암스테르담 지점에 토지, 건물, 구축물 6,782백만원이 담보로 설정되어 있습니다. (주석 36 참고)

비유동차입금 내역에 대한 공시

당반기말

(단위 : 백만원)

차입금명칭		장기 차입금									차입금명칭 합계
장기차입금1 - 미조호 은행	장기차입금2 - 미조호 은행	장기차입금3 - 산업은 행	장기차입금4 - 산업은 행	장기차입금5 - 미조호 은행	장기차입금6 - 산업은 행	장기차입금7 - 농업은 행	장기차입금8 - 산업은 행	장기차입금9 - Faysal Bank Limited			
최장만기일	2027-10-08	2027-10-29	2027-11-01	2028-01-20	2027-01-22	2028-02-21	2027-04-15	2028-04-21	2028-02-28		
차입금, 이자율	0.0364	0.0358	0.0364	0.0329	0.0341	0.0332	0.0331	0.0304	0.1287		
비유동 금융기관 차입 금(사채 제외)의 비유 동성 대체 부분	40,000	20,000	20,000	80,000	20,000	20,000	50,000	30,000	2,589	282,589	

전기말

(단위 : 백만원)

차입금명칭		장기 차입금									차입금명칭 합계
장기차입금1 - 미조호 은행	장기차입금2 - 미조호 은행	장기차입금3 - 산업은 행	장기차입금4 - 산업은 행	장기차입금5 - 미조호 은행	장기차입금6 - 산업은 행	장기차입금7 - 농업은 행	장기차입금8 - 산업은 행	장기차입금9 - Faysal Bank Limited			
최장만기일											
차입금, 이자율											
비유동 금융기관 차입 금(사채 제외)의 비유 동성 대체 부분	40,000	20,000	20,000	0	0	0	0	0	3,740	83,740	

사채에 대한 세부 정보 공시

당반기말

(단위 : 백만원)

차입금명칭		사채											차입금명칭 합계
제61-2회 외화사채 - 미래에셋대우(주) 등	제66-1회 외화사채 - NH투자증권 등	제66-2회 외화사채 - NH투자증권 등	제69회 외화사채 - 키움증권 등	제70-1회 외화사채 - 키움증권 등	제70-2회 외화사채 - 키움증권 등	제70-3회 외화사채 - 키움증권 등	제71회 외화사채 - 한국투자증권(주) 등	제72-1회 외화사채 - KB증권 등	제72-2회 외화사채 - 한국투자증권(주) 등	제5회 외화사채 - DBS (주1)	제6회 외화사채 - DBS (주1)		
최장만기일	2025-07-03	2025-02-17	2027-02-17	2025-02-28	2025-01-17	2026-01-16	2028-01-18	2027-02-26	2028-02-04	2030-02-01	2028-03-04	2028-07-27	
차입금, 이자율	0.0289		0.0304			0.0429	0.0435	0.0384	0.0301	0.0310			
차입금, 기준이자율										USD SOFR(In arrears)	USD SOFR(In arrears)		
차입금, 기준이자율 조정										0.0119	0.0119		

사채, 영탁금액	50,000	0	100,000	0	0	250,000	20,000	200,000	200,000	50,000	67,820	67,820	1,005,640
사채할인발행차금													(1,327)
사채													1,004,313
유동 사채 및 비유동 사채의 유동성 대책 부분													367,625
유동 사채 및 비유동 사채의 유동성 대책 부분	유동 사채, 영탁금액												367,620
	사채의 유동성 대책	유동 사채할인발행차											(195)
비유동 사채의 비유동성 부분													636,688

전기말

(단위 : 백만원)

차입금명칭													차입금명칭 총계
사채													
	제61-2회 민회사채 -	제65-1회 민회사채 -	제66-2회 민회사채 -	제69회 민회사채 -	제70-1회 민회사채 -	제70-2회 민회사채 -	제70-3회 민회사채 -	제71회 민회사채 -	제72-1회 민회사채 -	제72-2회 민회사채 -	제5회 민회사채 -	제6회 민회사채 -	
	미래에셋대우(주) 금	NH투자증권 금	NH투자증권 금	키움증권 금	키움증권 금	키움증권 금	키움증권 금	한국투자증권(주) 금	KB증권 금	한국투자증권(주) 금	DBS (주1)	DBS (주1)	
최장단기말													
차입금, 이차발													
차입금, 기문이자발													
차입금, 기문이자발 조정													
사채, 영탁금액	50,000	100,000	100,000	150,000	30,000	250,000	20,000	200,000	0	0	73,500	73,500	1,047,000
사채할인발행차금													(1,020)
사채													1,045,980
유동 사채 및 비유동 사채의 유동성 대책 부분													329,960
유동 사채 및 비유동 사채의 유동성 대책 부분	유동 사채, 영탁금액												330,000
	사채의 유동성 대책	유동 사채할인발행차											(40)
비유동 사채의 비유동성 부분													716,020

(주1) 연결회사는 상기 사채와 관련하여 이자율변동에 따른 현금흐름 변동위험을 회피하기 위한 목적으로 이자율스왑거래를 이용하고 있습니다.

상기 사채는 만기 일시상환되며, 이자는 3개월마다 후급됩니다.

차입금 및 사채의 공정가치에 대한 공시

당반기말

(단위 : 백만원)

	차입금	사채
금융부채	339,252	1,004,313
금융부채, 공정가치 (주1)	344,790	1,019,129

전기말

(단위 : 백만원)

	차입금	사채
금융부채	272,485	1,045,980
금융부채, 공정가치 (주1)	274,636	1,057,998

(주1) 공정가치는 연결회사와 신용등급이 동일한 회사채 (AA0) 수익률로 미래 현금흐름을 할인하여 산출하였습니다.

21. 퇴직급여 - 연결 (연결)

순확정급여채무(자산)의 변동

당반기

(단위 : 백만원)

	장부금액	
	공시금액	
	3개월	누적
당기근무원가, 확정급여제도	6,633	13,283
순이자비용(수익), 확정급여제도	(221)	(459)
퇴직급여비용 합계, 확정급여제도	6,412	12,824

전반기

(단위 : 백만원)

	장부금액	
	공시금액	
	3개월	누적
당기근무원가, 확정급여제도	6,272	12,940
순이자비용(수익), 확정급여제도	(364)	(732)
퇴직급여비용 합계, 확정급여제도	5,908	12,208

종업원급여의 배분

당반기

(단위 : 백만원)

	매출원가	판매비와 일반관리비	기능별 항목 합계
퇴직급여비용 합계, 확정급여제도	5,334	7,490	12,824

전반기

(단위 : 백만원)

	매출원가	판매비와 일반관리비	기능별 항목 합계
퇴직급여비용 합계, 확정급여제도	5,152	7,056	12,208

확정급여제도에 대한 공시

당반기말

(단위 : 백만원)

	공시금액
확정급여채무, 현재가치	254,344
사외적립자산, 공정가치 (주1)	(259,427)
순확정급여부채(자산)	(5,083)

전기말

(단위 : 백만원)

	공시금액
확정급여채무, 현재가치	249,099
사외적립자산, 공정가치 (주1)	(269,508)

순확정급여부채(자산)	(20,409)
-------------	----------

(주1) 당반기말 사외적립자산의 공정가치는 기존의 국민연금전환금 48백만원(전기말: 48백만원)이 포함된 금액입니다.

확정기여제도에 대한 공시

당반기 (단위 : 백만원)

	매출원가	판매비와 일반관리비	기능별 항목 합계
퇴직급여비용, 확정기여제도	2,133	2,552	4,685

전반기 (단위 : 백만원)

	매출원가	판매비와 일반관리비	기능별 항목 합계
퇴직급여비용, 확정기여제도	1,806	2,050	3,856

22. 총당부채 - 연결 (연결)

기타총당부채에 대한 공시

당반기 (단위 : 백만원)

	공시금액
기초 기타총당부채	9,494
사용된 총당부채, 기타총당부채 (주1)	(5,989)
당기에 추가된 총당부채 합계, 기타총당부채	1,466
환입된 총당부채, 기타총당부채	0
기타 변동에 따른 증가(감소), 기타총당부채	(266)
기말 기타총당부채 (주2)	4,705
차감 : 유동총당부채	(4,340)
비유동총당부채	365

전반기 (단위 : 백만원)

	공시금액
기초 기타총당부채	18,798
사용된 총당부채, 기타총당부채 (주1)	(2,810)
당기에 추가된 총당부채 합계, 기타총당부채	0
환입된 총당부채, 기타총당부채	800
기타 변동에 따른 증가(감소), 기타총당부채	205
기말 기타총당부채 (주2)	16,993
차감 : 유동총당부채	(16,633)
비유동총당부채	360

(주1) 당반기 사용액은 당반기 중 발생한 반품금액 2,027백만원, 임직원 휴가비 지급 관련 총당부채 861백만원, 기타금액 3,101백만원입니다.

사용된 총당부채 세부내역, 기타총당부채

(단위 : 백만원)

	반품총당부채	임직원 휴가비 지급 관련 총당부채	그 밖의 기타총당부채	기타총당부채 합계
사용된 총당부채, 기타총당부채	2,027	861	3,101	5,989

(주2) 연결회사는 반품과 관련하여 장래에 반품될 것이 예상되는 금액을 과거 경험율 등을 기초로 추정하여 반품총당부채로 계상하고 있으며(주석 26 참고), 기타 부가세 납세의무 등과 관련된 부채를 계상하였습니다.

23. 자본금 등 - 연결 (연결)

주식의 분류에 대한 공시

당반기말

(단위 : 원)

	보통주
수권주식수 (단위 : 주)	30,000,000
주당 액면가액	500
발행주식수 (단위 : 주)	9,304,574
자본금	4,652,287,000

전기말

(단위 : 원)

	보통주
수권주식수 (단위 : 주)	30,000,000
주당 액면가액	500
발행주식수 (단위 : 주)	9,434,574
자본금	4,717,287,000

당반기말 현재 연결회사의 발행주식수 중 상법에 의하여 의결권이 제한되어 있는 주식수는 보통주 자기주식 보유분 463,307주(전기말 : 593,307주)입니다.

자기주식에 대한 공시

당반기말

	보통주
발행주식 중 당해 기업, 종속기업 또는 관계기업이 소유하고 있는 주식수	463,307

전기말

	보통주

발행주식 중 당해 기업, 종속기업 또는 관계기업이 소유하고 있는 주식수	593,307
---	---------

지배기업은 2022년 7월 1일(합병기일) 롯데푸드(주)와 합병과정에서 취득한 주식매수청구권으로 인한 자사주(보통주 336,402주)를 자본시장법 시행령 제176조 7의 4항에 근거하여 취득일로부터 5년 이내 처분할 의무가 있습니다.

이에 지배기업은 2025년 3월 5일 이사회 결의에 따라 당사가 보유 중인 자기주식 593,307주 중 합병과정에서 취득한 주식매수청구권으로 인한 자사주 336,402주의 일부인 130,000주에 대해서만 2025년 3월 25일 제8기 정기 주주총회를 통해 자본 감소 절차를 거쳐 2025년 4월 29일 임의/무상 소각 하였습니다.

자본잉여금에 대한 공시

당반기말

(단위 : 백만원)

		자본잉여금
주식발행초과금		1,130,430

전기말

(단위 : 백만원)

		자본잉여금
주식발행초과금		1,130,430

기타자본구성요소

당반기말

(단위 : 백만원)

		공시금액
기타자본구성요소		436,850
기타자본구성요소	자기주식	(18,192)
	감자차손	(5,040)
	기타	460,082

전기말

(단위 : 백만원)

		공시금액
기타자본구성요소		437,861
기타자본구성요소	자기주식	(23,297)
	감자차손	0
	기타	461,158

24. 기타포괄손익누계액 - 연결 (연결)

자본을 구성하는 적립금에 대한 공시

당반기말

(단위 : 백만원)

		공시금액

기타포괄손익누계액		(36,884)
기타포괄손익누계액	지분상품에 대한 투자자산으로 인한 손익 적립금	1,460
	현금흐름위험회피 적립금	(816)
	환산 관련 외환차이 적립금	(37,497)
	지분법기타포괄손익변동	(31)

전기말

(단위 : 백만원)

		공시금액
기타포괄손익누계액		(7,147)
기타포괄손익누계액	지분상품에 대한 투자자산으로 인한 손익 적립금	893
	현금흐름위험회피 적립금	(2,390)
	환산 관련 외환차이 적립금	(5,863)
	지분법기타포괄손익변동	213

상기 기타포괄손익누계액의 증감은 법인세효과가 차감된 후의 금액입니다.

기타포괄손익누계액의 증감에 대한 공시

당반기

(단위 : 백만원)

	자본				자본 합계
	기타적립금				
	지분상품에 대한 투자 자산으로 인한 손익 적립금	현금흐름위험회피 적립금	환산 관련 외환차이 적립금	관계기업투자의 기타 포괄손익에 대한 지분 적립금	
기초 기타포괄손익누계액	893	(2,390)	(5,863)	213	(7,147)
기타포괄손익누계액의 증가(감소)	567	1,574	(31,634)	(244)	(29,737)
기말 기타포괄손익누계액	1,460	(816)	(37,497)	(31)	(36,884)

전반기

(단위 : 백만원)

	자본				자본 합계
	기타적립금				
	지분상품에 대한 투자 자산으로 인한 손익 적립금	현금흐름위험회피 적립금	환산 관련 외환차이 적립금	관계기업투자의 기타 포괄손익에 대한 지분 적립금	
기초 기타포괄손익누계액	(1,789)	(1,021)	(44,853)	(130)	(47,793)
기타포괄손익누계액의 증가(감소)	(594)	(1,779)	46,676	118	44,421
기말 기타포괄손익누계액	(2,383)	(2,800)	1,823	(12)	(3,372)

25. 이익잉여금 - 연결 (연결)

이익잉여금의 구성내역에 대한 공시

당반기말

(단위 : 백만원)

		공시금액
이익잉여금		576,997
이익잉여금	법정적립금 (주1)	2,359
	임의적립금 (주2)	200
	미처분이익잉여금(미처리결손금)	574,438

전기말

(단위 : 백만원)

		공시금액
이익잉여금		568,880
이익잉여금	법정적립금 (주1)	2,359
	임의적립금 (주2)	200
	미처분이익잉여금(미처리결손금)	566,321

(주1) 연결회사는 상법의 규정에 따라 자본금의 50%에 달할 때까지 매 결산기마다 금전에 의한 이익배당액의 10%이상의 금액을 이익준비금으로 적립하도록 되어 있으며, 동 이익준비금은 현금으로 배당할 수 없으나 자본전입 또는 결손보전이 가능합니다.

(주2) 정보통신망법 제32조의 3에 의거 개인정보 유출로 인한 이용자 피해 사례 증가에 따라 손해배상책임의 이행을 보장하도록 준비금을 적립하였습니다.

26. 고객과의 계약에서 생기는 수익 - 연결 (연결)

고객과의 계약에서 생기는 수익에 대한 공시

당반기

(단위 : 백만원)

		장부금액	
		공시금액	
		3개월	누적
고객과의 계약에서 생기는 수익	1,059,154	2,029,136	
임대수익	5,127	10,270	
수익 합계	1,064,281	2,039,406	

전반기

(단위 : 백만원)

		장부금액	
		공시금액	
		3개월	누적
고객과의 계약에서 생기는 수익	1,039,350	1,985,080	

임대수익	4,846	10,170
수익 합계	1,044,196	1,995,250

고객과의 계약에서 생기는 수익의 구분에 대한 공시

당반기

(단위 : 백만원)

	재화나 용역의 이전 시기				재화나 용역의 이전 시기 합계	
	한 시점에 이전하는 재화나 서비스		기간에 걸쳐 이전하는 재화나 서비스			
	3개월	누적	3개월	누적	3개월	누적
고객과의 계약에서 생기는 수익	1,058,830	2,027,799	324	1,337	1,059,154	2,029,136
반품의무, 환불의무, 그 밖에 이와 비슷한 의무에 대한 기술						연결회사는 당반기 매출 중 장래에 반품 될 것이 예상되는 금액을 과거 반품경험률, 회전기일과 유통기한 등을 기초로 추정하여 반품충당부채를 계상하고 있습니다. (주석 22 참조)

전반기

(단위 : 백만원)

	재화나 용역의 이전 시기				재화나 용역의 이전 시기 합계	
	한 시점에 이전하는 재화나 서비스		기간에 걸쳐 이전하는 재화나 서비스			
	3개월	누적	3개월	누적	3개월	누적
고객과의 계약에서 생기는 수익	1,038,702	1,983,836	648	1,244	1,039,350	1,985,080
반품의무, 환불의무, 그 밖에 이와 비슷한 의무에 대한 기술						연결회사는 당반기 매출 중 장래에 반품 될 것이 예상되는 금액을 과거 반품경험률, 회전기일과 유통기한 등을 기초로 추정하여 반품충당부채를 계상하고 있습니다. (주석 22 참조)

계약부채

당반기말

(단위 : 백만원)

	수출 선수금	멤버십포인트	반품충당부채
계약부채	4,945	28	2,994

전기말

(단위 : 백만원)

	수출 선수금	멤버십포인트	반품충당부채
계약부채	7,946	26	4,084

기초 계약부채 잔액 중 인식한 수익에 대한 공시

당반기

(단위 : 백만원)

	수출 선수금	멤버십포인트
기초 계약부채 잔액 중 인식한 수익	7,946	20

전반기

(단위 : 백만원)

	수출 선수금	멤버십포인트
기초 계약부채 잔액 중 인식한 수익	8,079	17

27. 판매비와 관리비 - 연결 (연결)

판매비와 관리비에 대한 공시

당반기

(단위 : 백만원)

	장부금액	
	공시금액	
	3개월	누적
급여, 판관비	65,852	130,564
퇴직급여, 판관비	16,208	21,025
장기종업원급여, 판관비	3,457	3,336
복리후생비, 판관비	11,246	25,283
여비교통비, 판관비	1,874	3,783
차량유지비, 판관비	2,132	4,347
보험료, 판관비	1,081	2,242
세금과공과, 판관비	6,143	7,294
업무추진비, 판관비	558	1,205
소모품비, 판관비	2,815	4,648
통신비, 판관비	962	1,954
수선비, 판관비	2,545	4,252
임차료, 판관비	2,059	4,023
감가상각비, 판관비	14,460	29,379
무형자산상각비, 판관비	5,344	10,675
지급수수료, 판관비	81,721	155,996
광고선전비, 판관비	17,132	31,137
판매수수료, 판관비	14,534	26,311
판매촉진비, 판관비	3,951	8,567
대손상각비(대손충당금환입), 판관비	22	248

운반보관비, 판관비	13,723	25,977
기타판매비와관리비	2,699	5,272
판매비와관리비	270,518	507,518

전반기

(단위 : 백만원)

	장부금액	
	공시금액	
	3개월	누적
급여, 판관비	62,895	125,677
퇴직급여, 판관비	4,390	8,741
장기종업원급여, 판관비	2,475	2,455
복리후생비, 판관비	10,503	23,531
여비교통비, 판관비	2,236	3,932
차량유지비, 판관비	2,120	4,129
보험료, 판관비	954	2,112
세금과공과, 판관비	5,977	7,145
업무추진비, 판관비	690	1,510
소모품비, 판관비	2,262	4,369
통신비, 판관비	991	2,010
수선비, 판관비	2,227	3,959
임차료, 판관비	2,040	4,073
감가상각비, 판관비	14,580	29,332
무형자산상각비, 판관비	5,861	10,866
지급수수료, 판관비	81,894	154,231
광고선전비, 판관비	24,286	46,334
판매수수료, 판관비	17,441	32,005
판매촉진비, 판관비	3,945	8,975
대손상각비(대손충당금환입), 판관비	377	261
운반보관비, 판관비	12,748	22,616
기타판매비와관리비	2,754	5,479
판매비와관리비	263,646	503,742

28. 비용의 성격별 분류 - 연결 (연결)

비용의 성격별 분류 공시

당반기

(단위 : 백만원)

	장부금액	
	공시금액	
	3개월	누적
제품, 상품 및 재공품의 변동	(33,252)	(39,481)

원재료와 소모품의 사용액 등	497,124	945,840
상품의 매입	67,029	179,019
종업원급여비용	163,166	301,447
광고비	17,132	31,137
임차료	2,844	5,682
지급수수료	119,291	231,441
감가상각비	45,415	91,175
무형자산상각비	6,279	12,622
판매수수료	14,534	26,311
판매촉진비	3,952	8,567
기타 비용	126,433	194,927
성격별 비용 합계	1,029,947	1,988,687

전반기

(단위 : 백만원)

	장부금액	
	공시금액	
	3개월	누적
제품, 상품 및 재공품의 변동	(40,542)	(17,651)
원재료와 소모품의 사용액 등	448,178	840,893
상품의 매입	110,033	219,926
종업원급여비용	143,376	279,209
광고비	24,285	46,334
임차료	3,018	5,973
지급수수료	125,417	236,247
감가상각비	46,067	91,247
무형자산상각비	6,971	12,776
판매수수료	17,440	32,004
판매촉진비	3,945	8,975
기타 비용	92,718	138,692
성격별 비용 합계	980,906	1,894,625

29&30. 기타수익과 기타비용 - 연결 (연결)

기타수익 및 기타비용

당반기

(단위 : 백만원)

		장부금액	
		공시금액	
		3개월	누적
기타이익		6,995	47,448
기타이익	순외환차익	3,281	4,510
	외화환산이익	654	2,452

	사용권자산처분이익	153	180
	유형자산처분이익	1,127	1,444
	무형자산처분이익	0	10
	투자부동산처분이익	14	2,599
	당기손익으로 인식된 손상차손환입, 유형자산	(7)	49
	매각예정자산처분이익	98	5,783
	잡이익(주1)	1,675	30,421
기타손실		6,624	38,229
기타손실	순외환차손	2,580	5,148
	외화환산손실	479	1,797
	투자부동산처분손실	0	0
	유형자산손상차손	0	9
	유형자산처분손실	95	227
	무형자산처분손실	11	13
	사용권자산처분손실	97	152
	기부금	1,487	3,336
	관계기업투자주식처분손실	0	182
	공동기업투자주식손상차손(주2)	0	24,866
	매각예정자산손상차손	637	637
	잡손실	1,238	1,862

전반기

(단위 : 백만원)

		장부금액	
		공시금액	
		3개월	누적
기타이익		3,540	7,193
기타이익	순외환차익	1,064	3,054
	외화환산이익	923	1,397
	사용권자산처분이익	124	128
	유형자산처분이익	430	532
	무형자산처분이익	0	0
	투자부동산처분이익	0	0
	당기손익으로 인식된 손상차손환입, 유형자산	169	169
	매각예정자산처분이익	0	0
	잡이익(주1)	830	1,913
기타손실		7,210	12,195

기타손실	순외환차손	1,819	3,578
	외화환산손실	378	1,054
	투자부동산처분손실	415	415
	유형자산손상차손	0	0
	유형자산처분손실	2,564	2,647
	무형자산처분손실	14	20
	사용권자산처분손실	5	71
	기부금	1,152	2,726
	관계기업투자주식처분손실	0	0
	공동기업투자주식손상차손(주2)	0	0
	매각예정자산손상차손	0	0
	잡손실	863	1,684

(주1) 연결회사는 당반기 중 롯데네슬레코리아(주)의 PET사업 비경쟁 포기 대가로 수령한 27,126백만원을 잡이익으로 인식하였습니다.

(주2) 연결회사는 당반기 중 롯데네슬레코리아(주)의 장부금액 중 24,866백만원을 손상차손으로 인식하였습니다.

31&32. 금융수익과 금융비용 - 연결 (연결)

금융수익 및 금융비용

당반기

(단위 : 백만원)

		장부금액	
		공시금액	
		3개월	누적
금융수익		19,359	36,622
금융수익	이자수익	3,293	7,603
	외환차익(금융수익)	(1)	22
	외화환산이익(금융수익)	15,441	28,257
	파생상품평가이익(금융수익)	0	0
	파생상품거래이익(금융수익)	0	0
	당기손익인식금융자산평가이익	626	626
	배당금수익	0	114
금융원가		29,970	44,336
금융원가	이자비용(금융원가)	12,381	25,195
	외환차손(금융원가)	35	108
	외화환산손실(금융원가)	4,259	5,388

	당기손익인식금융자산 평가손실	2,285	2,285
	기타의대손상각비	0	0
	파생상품평가손실(금융 원가)	11,010	11,360

전반기

(단위 : 백만원)

		장부금액	
		공시금액	
		3개월	누적
금융수익		16,682	48,971
금융수익	이자수익	5,545	11,381
	외환차익(금융수익)	0	0
	외화환산이익(금융수익)	3,310	22,819
	파생상품평가이익(금융 수익)	4,240	7,450
	파생상품거래이익(금융 수익)	0	3,620
	당기손익인식금융자산 평가이익	3,587	3,587
	배당금수익	0	114
금융원가		17,407	57,975
금융원가	이자비용(금융원가)	13,932	26,903
	외환차손(금융원가)	66	3,866
	외화환산손실(금융원가)	2,789	7,696
	당기손익인식금융자산 평가손실	616	616
	기타의대손상각비	4	4
	파생상품평가손실(금융 원가)	0	18,890

33. 법인세비용 - 연결 (연결)

(1) 법인세비용은 당기법인세비용에서 과거기간 당기법인세에 대하여 당기에 인식한 조정사항, 일시적차이의 발생과 소멸로 인한 이연법인세비용(수익) 및 당기손익 이외로 인식되는 항목과 관련된 법인세비용을 조정하여 산출하였습니다. 당반기 법인세비용의 평균유효세율은 31.96% 입니다. (전반기: 30.62%)

평균유효세율에 대한 공시

당반기

		공시금액
평균유효세율		0.3196

전반기

	공시금액
평균유효세율	0.3062

(2) 연결회사는 필라2 법인세의 적용대상이나 당반기말 현재 연결재무제표에 추가로 인식한 법인세는 없습니다.

34. 주당이익 - 연결 (연결)

주당이익

당반기

(단위 : 원)

	장부금액	
	공시금액	
	3개월	누적
지배기업의 보통주에 귀속되는 당기순이익(손실)	17,661,106,956	41,326,143,423
가중평균유통보통주식수 (단위 : 주)(주1)	8,841,267	8,841,267
기본주당이익(손실)	1,998	4,674

전반기

(단위 : 원)

	장부금액	
	공시금액	
	3개월	누적
지배기업의 보통주에 귀속되는 당기순이익(손실)	42,109,627,238	63,621,516,203
가중평균유통보통주식수 (단위 : 주)(주1)	8,841,267	8,841,267
기본주당이익(손실)	4,763	7,196

(주1) 가중평균유통보통주식수의 산정내역

가중평균유통보통주식수의 산정내역

당반기

	보통주	자기주식	유통주식 합계
가중평균유통보통주식수 산정을 위한 주식수 (주2)	9,304,574	(463,307)	8,841,267
가중평균유통보통주식수 산정을 위한 가중치	181	181	

가중평균유통보통주식 수 산정을 위한 적수	1,684,127,894	(83,858,567)	1,600,269,327
기본 및 희석주당이익의 계산을 위한 분모의 조정에 대한 기술			가중평균유통보통주식 수 : 1,600,269,327 ÷ 181일 = 8,841,267주

전반기

	보통주	자기주식	유통주식 합계
가중평균유통보통주식 수 산정을 위한 주식수 (주2)	9,434,574	(593,307)	8,841,267
가중평균유통보통주식 수 산정을 위한 가중치	182	182	
가중평균유통보통주식 수 산정을 위한 적수	1,717,092,468	(107,981,874)	1,609,110,594
기본 및 희석주당이익의 계산을 위한 분모의 조정에 대한 기술			가중평균유통보통주식 수 : 1,609,110,594 ÷ 182일 = 8,841,267주

(주2) 당반기 중 기보유 중이던 자기주식의 일부를 임의/무상 소각하였으나(주석 23), 가중평균유통보통주식수에 미치는 영향은 없습니다.

희석주당순이익

연결회사는 희석증권을 발행하지 않았으므로 희석주당순이익은 기본주당순이익과 동일합니다.

35. 배당금 - 연결 (연결)

배당금에 대한 공시

당반기

(단위 : 백만원)

	전체 특수관계자		전체 특수관계자 합계
	특수관계자	지배기업	
		종속기업	
	롯데월푸드 (주)	LOTTE Rakhat JSC	
소유주에 대한 배분으로 인식된 배당금	29,176	0	29,176

전반기

(단위 : 백만원)

	전체 특수관계자		전체 특수관계자 합계
	특수관계자	지배기업	
		종속기업	

	롯데월드푸드 (주)	LOTTE Rakhat JSC	
소유주에 대한 배분으로 인식된 배당금	26,524	361	26,885

36. 우발부채와 약정사항 - 연결 (연결)

법적소송우발부채에 대한 공시

당반기말

(단위 : 백만원)

	제소(원고)	피소(피고)
소송 건수	63	24
소송 금액	4,970	86,914
의무의 성격에 대한 기술, 우발 부채	당반기말 공정위 조사와 관련한 과징금부과처분 등 취소청구가 진행중이며, 상기 원고 소가에는 동 금액이 포함되어 있지 않습니 다. 연결회사는 상기 소송의 전망은 예측할 수 없으나 소송결과가 연 결재무제표에 미치는 영향은 중 요하지 않을 것으로 예상하고 있 습니다.	당반기말 공정위 조사와 관련한 과징금부과처분 등 취소청구가 진행중이며, 상기 원고 소가에는 동 금액이 포함되어 있지 않습니 다. 연결회사는 상기 소송의 전망은 예측할 수 없으나 소송결과가 연 결재무제표에 미치는 영향은 중 요하지 않을 것으로 예상하고 있 습니다.

전기말

(단위 : 백만원)

	제소(원고)	피소(피고)
소송 건수	41	21
소송 금액	3,451	93,591
의무의 성격에 대한 기술, 우발 부채		

약정에 대한 공시

당반기말

(단위 : 백만원)

	당좌차월	기업어음	일반대출한도	시설자금대출	외당대 등	L/C한도	파생상품 통화선도	이행보증
약정처	(주)신한은행 외	(주)신한은행	(주)우리은행 외	(주)우리은행 원산지점	(주)기업은행 외	(주)우리은행 외	(주)신한은행	서울보증보험 외
약정 금액	63,306	30,000	91,160	0	75,000			15,731
약정 금액 USD [USD, 천]						52,108	4,000	
약정에 대한 설명					연결회사의 매입채무 등에 대하여 거래처가 연결회사의 신용으로 채권을 확인받을 수 있 는 약정에 따른 대출한 도 금액을 표시하고 있 습니다.			

	당좌차월	기업어음	일반대출한도	시설자금대출	외담대 등	L/C한도	파생상품 통화선도	이행보증
약정처	(주)신한은행 외	(주)신한은행	(주)우리은행 외	(주)우리은행 런던지점	(주)기업은행 외	(주)우리은행 외	(주)신한은행	서울보증보험 외
약정 금액	45,982	50,000	109,711	352	75,000			13,860
약정 금액 USD [USD, 천]						52,168	4,000	
약정에 대한 설명					연결회사의 매입채무 등에 대하여 거래처가 연결회사의 신용으로 채권을 할인받을 수 있는 약정에 따른 대출한도 금액을 표시하고 있습니다.			

타인으로부터 제공받는 용역에 대한 공시

약정의 유형				
특정제품 생산을 위한 용역 계약				
	스낵(치토스) 생산 기술	스낵(도리토스) 생산 기술	퀘이커 생산기술	GooGoo 상표 사용
기술제공자	PepsiCo, Inc.	PepsiCo, Inc.	PepsiCo, Inc.	STANDARD CANDY COMPANY, LLC
기술사용료	순매출액의 3.00% 또는 총매출의 2.00% 중 큰 금액으로 지급	순매출액의 3.00% 또는 총매출의 2.18% 중 큰 금액으로 지급	순매출액의 3.00% 또는 총매출의 2.00% 중 큰 금액으로 지급	매출액의 1.35%
계약만료일자	2025년 12월	2025년 12월	2025년 11월	2026년 12월

분할 전 연결회사 채무에 대한 연대 책임

분할 전 연결회사 채무에 대한 연대 책임	
의무의 성격에 대한 기술, 우발부채	연결회사는 상법 제530조의9 제1항에 의거하여 분할존속회사인 롯데지주 주식회사와 함께 분할전의 회사(舊 롯데제과(주), 舊 롯데푸드(주)(*1)) 채무에 대하여 연대하여 변제할 책임이 있습니다. (*1) 2022년 7월 합병으로 피합병법인인 舊 롯데푸드(주)가 보유하고 있던 롯데지주 주식회사와 인적분할 전의 회사 채무에 관한 연대책임이 승계되었습니다.

보증 관련 우발부채, 비 PF 우발부채에 대한 공시

	지급보증의 구분			
	제공한 지급보증			
	제공한 지급보증 1	제공한 지급보증 2	제공한 지급보증 3	제공한 지급보증 4
피보증처명	Lotte Confectionery RUS LLC	Lotte Confectionery RUS LLC	Lotte Confectionery RUS LLC	Lotte Qingdao Foods co.,Ltd
보증처	우리은행 바레인지점	하나은행 암스테르담지점 (주1)(주2)	하나은행 바레인지점 (주1)(주2)	IBK 기업은행 칭다오 분행 (주3)
기업의(으로의) 보증금액 (비 PF) USD [USD, 천]	16,800	14,000	5,000	
기업의(으로의) 보증금액 (비 PF) CNY [CNY, 천]				14,820
지급보증기간	24년 10월 10일 ~25년 10월 9일	25년 04월 22일 ~26년 04월 22일	25년 04월 22일 ~26년 04월 22일	25년 06월 30일 ~25년 12월 30일
지급보증에 대한 비교(설명)	자금차입	<p>자금차입</p> <p>(주1) 지배기업은 전기 중 러시아 은행의 SWIFT 결제 시스템에 대한 접근제한 등의 조치로 인해 해당 차입금 이자를 지배기업이 금융기관에 대납하고, 종속기업에 상환청구하는 대출약정을 체결하였습니다. 당반기 말 현재 대출 실행잔액은 약 35억원입니다.</p> <p>(주2) 직전 보증기간(24년 4월 22일 ~25년 4월 22일)에서 기간 연장되었습니다.</p>	<p>자금차입</p> <p>(주1) 지배기업은 전기 중 러시아 은행의 SWIFT 결제 시스템에 대한 접근제한 등의 조치로 인해 해당 차입금 이자를 지배기업이 금융기관에 대납하고, 종속기업에 상환청구하는 대출약정을 체결하였습니다. 당반기 말 현재 대출 실행잔액은 약 35억원입니다.</p> <p>(주2) 직전 보증기간(24년 4월 22일 ~25년 4월 22일)에서 기간 연장되었습니다.</p>	<p>자금차입</p> <p>(주3) 직전 보증기간(24년 12월 31일 ~25년 6월 30일)에서 기간 연장되었습니다.</p>

특수관계자와 체결한 상표권 라이선스 제공 계약에 대한 공시

	기술제공 1	기술제공2
--	--------	-------

라이선스 관련제품	롯데 기술 적용 제품	초코파이 외
라이선스 사용처	Lotte India Co., Ltd.	Lotte Confectionery RUS LLC
라이선스 제공기간	17년 10월 01일~29년 12월 31일	23년 01월 01일~32년 12월 31일
라이선스 사용료	순매출액의 2.50%	순매출액의 2.50%

특수관계자와 체결한 상표권 라이선스 사용 계약에 대한 공시

	칸타타 상표 사용	엔제리너스 상표 사용	롯데 브랜드 사용	경영자문 수수료	자회사 위탁업무 수수료
라이선스 제공사	롯데칠성음료	롯데지알에스	롯데지주(주)	롯데지주(주)	롯데지주(주)
라이선스 사용료	매출액의 3.0%	매출액의 2.5%	광고선전비를 차감한 매출액의 0.2% (해외 법인 0.2%)	배부기준금액에 5%를 곱한 금액을 가산한 금액	배부기준금액에 5%를 곱한 금액을 가산한 금액
라이선스 계약만료일	2025.10.31, 자동연장 1년	2025.10.31, 자동연장 1년	2027.12.31, 자동연장 1년	2025.12.31, 자동연장 1년	위탁대상 자회사 지분 이동이 완료되는 날 또는 양 당사자가 별도로 합의하는 날까지

주주간약정사항

	주주간 계약
--	--------

<p>의무의 성격에 대한 기술, 우발부채</p>	<p>연결회사가 직,간접으로 80% 지분을 보유하고 있는 종속기업인 L&M Mayson Company Limited를 인수함에 있어 잔여지분을 보유하고 있는 MYANMAR MAYSON INDUSTRIES CO., LTD(이하MMI)측과 주주간 약정을 체결하였으며 해당 약정에는 공정가치 또는 기준가격 둘 중 큰 금액으로 연결회사 또는 연결회사가 지정하는 제3자가 직접 매수 또는 매도할 것을 요구하는 콜옵션 및 풋옵션이 양사에 부여되어 있습니다.</p> <p>풋옵션의 경우 보고기간말 현재 미얀마의 외국인 투자법에 따라 연결회사가 지분을 추가 취득하는 것은 법률상 제한되어 있기 때문에 연결회사가 지정하는 제3자를 통해서만 매수할 수 있습니다. 제3자 지정에 대한 권리는 연결회사가 보유하고 있으며 연결회사는 기준가격 이상으로 거래될 수 있는 제3자를 찾을 때까지 풋옵션 행사를 무기한 연기할 수 있습니다. 다만, 미얀마의 외국인투자법이 개정되어 연결회사의 추가 지분매입이 허용되는 경우 연결회사를 통한 풋옵션 행사가 가능하며 풋옵션의 행사가격의 현재가치가 금융부채로 인식될 수 있습니다.</p>
----------------------------	---

발생하지 않은 유형자산 취득 및 자본적지출 약정사항에 대한 공시

당반기말

(단위 : 백만원)

	유형자산
유형자산을 취득하기 위한 약정액	406,945

전기말

(단위 : 백만원)

	유형자산
유형자산을 취득하기 위한 약정액	225,114

담보로 제공한 자산에 대한 공시

(단위 : 백만원)

담보제공처														담보제공처 합계		
Faysal Bank Limited				HDFC Bank				하나은행 임스태트빌				BNK 부산은행 청도본행				
자산			자산 합계	자산			자산 합계	자산			자산 합계	자산			자산 합계	
담보제공자산 1	담보제공자산 2	담보제공자산 3		담보제공자산 1	담보제공자산 2	담보제공자산 3		담보제공자산 1	담보제공자산 2	담보제공자산 3		담보제공자산 1	담보제공자산 2	담보제공자산 3		
담보제공자산	기계정차			토지	기계정차			토지	건물	구축물		건물	토지이용권			
담보로 제공된 유 형자산	6,609			1,781	4,879			1,892	17,875	2,685		5,039	772			
담보불공급액			4,780				4,761				6,782				2,837	
															19,160	

당반기말 현재 회사가 특수관계자에게 제공하는 담보는 없습니다.

특수관계자로부터 제공받은 지급보증 공시

	지급보증의 구분
	제공받은 지급보증
	제공받은 지급보증 1
지급보증에 대한 비고(설명)	천안공장 통합공사 계약이행보증 등과 관련하여 롯데건설(주) 등으로부터 수표 5매를 견질로 제공받았습니다.

연결회사는 2015년부터 온실가스 배출권의 할당 및 거래에 관한 법률 제8조에 따라 배출권거래제 할당대상업체에 해당됩니다. 1차 계획기간(2015~2017)부터 배출권거래제를 이행하였고, 그 결과 배출권 17,218tCO₂-eq을 2차 계획기간(2018~2020)으로 이월하였습니다.

온실가스배출권에 대한 공시

	온실가스배출권				
	3차 계획기간				
	2021년도분	2022년도분	2023년도분	2024년도분	2025년도분
무상할당, 온실가스배출권 (단위: tCo ₂ -eq)	117,813	223,867	221,456	219,382	219,382

당기 이행연도에 대한 배출량 추정치는 206,177tCo₂-eq 입니다. 제3자 검증기관 검증 및 주무관청 검토 결과 최종 인증 배출량은 변경 될 수 있습니다.

온실가스 배출량 추정치

	배출량
당기 이행연도 배출량 추정치 (단위: tCo ₂ -eq)	206,177

배출권의 변동에 대한 공시 (단위: tCo₂-eq)

	공시금액
기초 및 무상할당, 온실가스배출권	222,620
정부 제출, 온실가스배출권	(4,218)
기말, 온실가스배출권	218,402

정부에서 무상으로 할당받은 배출권은 영(0)으로 측정하여 인식했습니다. 당반기말 현재 담보로 제공한 배출권은 없습니다.

당반기말 배출권 보유량은 당기에 발생한 배출부채에 따른 의무를 이행하는데 충분하여 배출부채를 영(0)으로 측정하였습니다.

37. 특수관계자 거래 - 연결 (연결)

(1) 지배기업 등 현황

1) 당반기말과 전기말 현재 연결회사의 지배기업은 롯데지주 주식회사입니다.

구분	지분율(%)	
	당반기말	전기말
롯데지주 주식회사	48.13	47.47

2) 관계기업 현황

당반기말과 전기말 현재 연결회사의 관계기업은 다음과 같습니다.

회사명	지분율(%)		비고
	당반기말	전기말	
롯데농식품테크펀드1호	43.42	43.42	
PT.LOTTE RND Center Indonesia	33.33	33.33	
LOTTE F&G Vietnam Company Limited	33.04	33.04	
(주)푸드어셈블	0.52	8.62	(주1)

(주1) 당반기 중 제3자 회사의 불균등 유상증자 참여로 인해 지분율이 감소되었습니다. 지분율이 20% 미만이나, 이사 선임 권한을 통하여 피투자회사에 대한 유의적인 영향력을 보유하고 있어 관계 기업으로 분류하였습니다.

3) 공동기업 현황

당반기말과 전기말 현재 연결회사의 공동기업은 다음과 같습니다.

회사명	지분율(%)	
	당반기말	전기말
롯데네슬레코리아(주)	50.00	50.00

4) 연결회사와 매출 등 거래 또는 채권·채무 잔액이 있는 기타 특수관계자는 아래와 같습니다.

구분	당반기말	전기말	비고
기타특수관계자	롯데지알에스(주)	롯데지알에스(주)	(주1)
	코리아세븐(주)	코리아세븐(주)	
	대흥기획(주)	대흥기획(주)	
	롯데글로벌로지스(주)	롯데글로벌로지스(주)	
	롯데칠성음료(주)	롯데칠성음료(주)	
	롯데상사(주)	롯데상사(주)	
	롯데쇼핑(주)	롯데쇼핑(주)	
롯데이노베이트(주) 외	롯데이노베이트(주) 외		
기타	롯데알미늄(주) 외(주3)	롯데알미늄(주) 외(주3)	(주2)
	롯데캐피탈(주)	롯데캐피탈(주)	

	롯데오토리스(주) 외	롯데오토리스(주) 외	
--	-------------	-------------	--

(주1) 기타특수관계자는 지배기업의 종속기업, 관계기업, 공동기업입니다.

(주2) 기업회계기준서 제1024호의 특수관계자 범주에 해당하지 않으나, 공정거래법에 따른 롯데그룹기업집단 소속 계열회사와 기타 해외법인이 포함되어 있습니다.

(주3) 전기 중 롯데알미늄(주)로부터 물적분할된 롯데인프라셀(주), 롯데패키징솔루션즈(주)가 포함되어 있습니다.

특수관계자거래에 대한 공시

당반기

(단위: 백만원)

		전체 특수관계자													전체 특수관계자 합계		
		지배기업	관계기업	공동기업	그 밖의 특수관계자								대규모기업집단				
		롯데지주 주식회사	(주)부드어셀룰	롯데네슬레코리아(주)	롯데지알미늄(주)	(주)코리아세븐	(주)대흥기획	롯데글로벌로지스(주)	롯데윙싱글(주)	롯데상사(주)	롯데쇼핑(주)	롯데이노베이트(주) 외	롯데알미늄(주) 외	롯데캐피탈(주)	롯데오토리스(주) 외		
특수관계자거래																	
특수관계자거래	재정의 관여도 인																
	한 수익, 특수관계 자거래	1,504	0	301	75,468	92,740	8	9,138	10,242	3	48,069	3,449	833	1	26,259	268,015	
	재정의 영향, 특수 관계자거래	39	770	298	157	0	1	7	145	206,450	0	2,680	26,163	0	294	237,004	
	리스이용차로서 리 스, 특수관계자거 래	0	0	0	302	0	0	0	573	0	0	0	0	0	0	3,816	4,691
	부동산과 그 밖의 자산의 구입, 특수 관계자거래	0	0	0	0	0	0	0	0	0	0	1,790	1,289	0	23,830	26,909	
	기타수익, 특수관 계자거래	0	0	0	396	0	0	0	1,498	159	358	483	0	0	1,199	4,093	
	기타비용, 특수관 계자거래 (주1)	7,148	0	0	1,607	109	3,330	94,318	60	8	1,333	14,681	179	0	3,315	126,288	

전반기

(단위: 백만원)

		전체 특수관계자													전체 특수관계자 합계		
		지배기업	관계기업	공동기업	그 밖의 특수관계자								대규모기업집단				
		롯데지주 주식회사	(주)부드어셀룰	롯데네슬레코리아(주)	롯데지알미늄(주)	(주)코리아세븐	(주)대흥기획	롯데글로벌로지스(주)	롯데윙싱글(주)	롯데상사(주)	롯데쇼핑(주)	롯데이노베이트(주) 외	롯데알미늄(주) 외	롯데캐피탈(주)	롯데오토리스(주) 외		
특수관계자거래																	
특수관계자거래	재정의 관여도 인																
	한 수익, 특수관계 자거래	1,536	0	0	65,653	128,006	1	9,563	11,682	228	50,146	4,437	877	1	25,846	297,976	
	재정의 영향, 특수 관계자거래	46	0	0	57	0	0	1	2,602	136,784	0	1,431	28,632	0	251	169,804	
	리스이용차로서 리 스, 특수관계자거 래	0	0	0	0	0	0	0	0	0	10,690	681	0	0	0	3,174	14,545
	부동산과 그 밖의 자산의 구입, 특수 관계자거래	0	0	0	0	0	0	0	0	0	0	18,529	2,097	0	16,527	37,153	
	기타수익, 특수관 계자거래	0	0	0	386	0	0	0	1,306	0	303	403	0	0	800	3,198	
	기타비용, 특수관 계자거래 (주1)	6,963	0	0	350	16,813	8,521	96,287	57	0	1,436	14,052	578	0	3,442	148,499	

[당반기]

(주1) 연결회사는 특수관계자와 리스계약을 체결하였으며, 이에 따라 기타 비용에 당반기중 리스부채 상각에 따라 발생한 이자비용을 포함하고 있습니다.

기타비용 중에는 매출액 차감으로 회계처리 된 금액 136백만원(롯데쇼핑(주) : 81백만원, 기타 특수관계자: 55백만원)이 포함되어 있습니다.

[전반기]

(주1) 연결회사는 특수관계자와 리스계약을 체결하였으며, 이에 따라 기타 비용에 리스부채 상각에 따라 지급한 이자비용을 포함하고 있습니다.

기타비용 중에는 매출액 차감으로 회계처리 된 금액 14,755백만원((주)코리아세븐 : 14,286백만원, 롯데쇼핑(주) : 340백만원, 롯데씨브이에스711(주) : 80백만원, 기타 특수관계자: 49백만원)이 포함되어 있습니다.

특수관계자거래 기타비용 중 매출액 차감으로 회계처리 된 금액에 대한 공시

당반기

(단위 : 백만원)

	코리아세븐(주)	롯데쇼핑(주)	롯데씨브이에스 711(주)	기타 특수관계자	전체 특수관계자 합계
기타비용 중 매출액 차감으로 회계처리 된 금액, 특수관계자거래		81		55	136

전반기

(단위 : 백만원)

	코리아세븐(주)	롯데쇼핑(주)	롯데씨브이에스 711(주)	기타 특수관계자	전체 특수관계자 합계
기타비용 중 매출액 차감으로 회계처리 된 금액, 특수관계자거래	14,286	340	80	49	14,755

특수관계자 자금거래에 관한 공시

당반기

(단위 : 백만원)

	전체 특수관계자									전체 특수관계자 합계
	지배기업	관계기업	그 밖의 특수관계자					대규모기업집단		
	롯데지주 주식회사	롯데농식품테크랜드 1호	롯데지알에스(주)	롯데글로벌로지스(주)	롯데유통금융(주)	롯데쇼핑(주)	롯데이노베이트(주) 외	롯데알미늄(주) 외	롯데오토리스(주) 외 (주1)	
배당금 지급, 특수관계자거래	14,778	0	0	0	0	0	0	2,123	4,079	20,980
리스부채의 상환, 특수관계자거래	0	0	77	997	230	519	126	0	5,178	7,127
출자금 회수	0	693	0	0	0	0	0	0	0	693

전반기

(단위 : 백만원)

	전체 특수관계자									전체 특수관계자 합계
	지배기업	관계기업	그 밖의 특수관계자					대규모기업집단		
	롯데지주 주식회사	롯데농식품테크랜드 1호	롯데지알에스(주)	롯데글로벌로지스(주)	롯데유통금융(주)	롯데쇼핑(주)	롯데이노베이트(주) 외	롯데알미늄(주) 외	롯데오토리스(주) 외 (주1)	
배당금 지급, 특수관계자거래	13,435	0	0	0	0	0	0	1,930	3,995	19,360
리스부채의 상환, 특수관계자거래	0	0	0	1,126	100	271	120	0	4,538	6,155

출자금 회수	0	0	0	0	0	0	0	0	0	0	0	0	0	0
--------	---	---	---	---	---	---	---	---	---	---	---	---	---	---

(주1) 배당금 지급은 롯데장학재단 등이 포함되어 있습니다.

특수관계자거래의 채권·채무 잔액에 대한 공시

당반기말

(단위 : 백만원)

		현재 특수관계자											현재 특수관계자 합계		
		지배기업	관계기업	공동기업	그 밖의 특수관계자					대규모기업집단					
		롯데지주 주식회사 (주)롯데어셈블	(주)롯데어셈블	롯데네슬레코리아 (주)	롯데지알엑스(주)	(주)코리아세븐	(주)대흥기획	롯데글로벌로지스 (주)	롯데칠성음료(주)	롯데상사(주)	롯데쇼핑(주)	롯데이노베이트(주) 외	롯데알미늄(주) 외	롯데모토리스(주) 외	
특수관계자거래의 채권·채무 잔액															
특수관계자거래의 채권·채무 잔액	매출채권, 특수관계 자거래 (주1)(주2)	285	0	115	31,508	17,868	0	1,602	2,028	0	8,518	781	163	7,193	79,021
	기타채권, 특수관계 자거래 (주1)	0	0	0	56	0	0	74	2,505	36	6,402	86	0	11,858	21,017
	매입채무, 특수관계 자거래	0	45	75	0	0	0	2	10	31,701	0	1,784	15,259	0	48,876
	기타채무, 특수관계 자거래	1,589	0	0	330	12	1,517	18,511	5,138	0	314	4,068	933	9,401	41,813
	리스부채, 특수관계 자거래	0	0	0	227	0	0	143	1,482	0	10,655	405	0	24,209	37,131
	특수관계자거래의 채권 잔액에 대하여 설정된 대손충당금														
특수관계자 채권에 대하여 당해 기간 중 인식된 대손상각 비(환입)															(6)

전기말

(단위 : 백만원)

		현재 특수관계자											현재 특수관계자 합계		
		지배기업	관계기업	공동기업	그 밖의 특수관계자					대규모기업집단					
		롯데지주 주식회사 (주)롯데어셈블	(주)롯데어셈블	롯데네슬레코리아 (주)	롯데지알엑스(주)	(주)코리아세븐	(주)대흥기획	롯데글로벌로지스 (주)	롯데칠성음료(주)	롯데상사(주)	롯데쇼핑(주)	롯데이노베이트(주) 외	롯데알미늄(주) 외	롯데모토리스(주) 외	
특수관계자거래의 채권·채무 잔액															
특수관계자거래의 채권·채무 잔액	매출채권, 특수관계 자거래 (주1)(주2)	281	0	0	27,383	16,431	0	121	1,737	2	10,578	910	157	5,993	63,585
	기타채권, 특수관계 자거래 (주1)	0	0	0	50	0	0	74	2,674	0	6,662	74	0	11,854	21,388
	매입채무, 특수관계 자거래	0	0	0	0	0	0	2	22	20,303	0	1,092	13,225	67	34,711
	기타채무, 특수관계 자거래	1,058	0	0	647	11	7,249	17,473	5,141	0	965	11,887	407	12,066	56,904
	리스부채, 특수관계 자거래	0	0	0	0	0	0	1,130	1,127	0	10,891	522	0	26,069	39,739
	특수관계자거래의 채권 잔액에 대하여 설정된 대손충당금														
특수관계자 채권에 대하여 당해 기간 중 인식된 대손상각 비(환입)															(83)

[당반기말]

(주1) (주)코리아세븐과 롯데물산(주), 롯데역사(주)에 대한 매출채권 및 기타채권 금액은, 고객에게

지급할 대가 각각 446백만원, 20백만원, 3백만원이 상계된 후의 금액입니다.

(주2) 상기 채권과 관련하여 대손충당금 48백만원을 계상하고 있으며, 당반기 중 인식한 대손상각비 환입은 6백만원입니다.

[전기말]

(주1) (주)코리아세븐과 롯데물산(주), 롯데역사(주)에 대한 매출채권 및 기타채권 금액은, 고객에게 지급할 대가 각각 3,867백만원, 24백만원, 4백만원이 상계된 후의 금액입니다.

(주2) 상기 채권과 관련하여 대손충당금 54백만원을 계상하고 있으며, 전기 중 인식한 대손상각비 환입은 83백만원입니다.

- 특수관계자와 체결된 우발 및 약정사항과 관련하여 주석 36에서 공시하고 있습니다.

주요 경영진에 대한 보상 공시

당반기

(단위 : 백만원)

		전체 특수관계자	
		당해 기업이나 당해 기업의 지배기업의 주요 경영진	
		3개월	누적
주요 경영진에 대한 보상		6,042	12,168
주요 경영진에 대한 보상	주요 경영진에 대한 보상, 단기종업원급여	5,315	10,711
	주요 경영진에 대한 보상, 퇴직급여	727	1,457

전반기

(단위 : 백만원)

		전체 특수관계자	
		당해 기업이나 당해 기업의 지배기업의 주요 경영진	
		3개월	누적
주요 경영진에 대한 보상		6,719	13,165
주요 경영진에 대한 보상	주요 경영진에 대한 보상, 단기종업원급여	5,942	11,617
	주요 경영진에 대한 보상, 퇴직급여	777	1,548

주요 경영진에는 연결회사의 활동을 계획·운영·통제하는 데 있어 중요한 권한과 책임을 가진 이사(비상임 포함) 및 감사가 포함되어 있습니다.

38. 현금흐름표 - 연결 (연결)

영업활동현금흐름

당반기

(단위 : 백만원)

		공시금액

당기순이익조정을 위한 가감		132,861
당기순이익조정을 위한 가감	법인세비용 조정	18,047
	감가상각비에 대한 조정	91,175
	무형자산상각비에 대한 조정	12,622
	퇴직급여 조정	12,824
	복리후생비에 대한 조정	7,114
	이자비용 조정	25,195
	이자수익에 대한 조정	(7,603)
	지분법손익	(4,247)
	배당수익에 대한 조정	(114)
	파생상품평가손실 조정	11,360
	파생상품평가이익	0
	당기손익인식금융자산평가손실 조정	2,285
	당기손익인식금융자산평가이익 조정	(626)
	대손상각비(환입) 조정	248
	관계기업투자자산처분손실	182
	매각예정비유동관련처분이익	(5,783)
	매각예정비유동자산손상차손	637
	유형자산처분이익	(1,444)
	유형자산처분손실 조정	227
	무형자산처분이익	(10)
	무형자산처분손실 조정	13
	투자부동산처분이익	(2,599)
	투자부동산처분손실 조정	0
	공동기업투자주식손상차손	24,866
	유형자산손상차손 조정	9
	유형자산손상차손환입 조정	(49)
외화환산손익 조정	(23,524)	
기타 수익(비용)	(27,944)	
영업활동으로 인한 자산 부채의 변동		(191,831)
영업활동으로 인한 자산 부채의 변동	재고자산의 감소(증가)	(151,012)
	매출채권의 감소(증가)	(33,328)
	기타 영업활동 관련 채권의 감소(증가)	(1,993)
	기타유동금융자산의 감소(증가)	0
	기타유동자산의 감소(증가) 조정	(12,591)
	기타비유동금융자산의 감소(증가)	60

기타비유동비금융자산의 감소 (증가)	2
매입채무의 증가(감소)	30,622
기타 영업활동 관련 채무의 증가 (감소)	4,384
퇴직급여채무의 증가(감소)	(380)
기타유동금융부채의 증가(감소)	(10,677)
기타유동비금융부채의 증가(감 소)	(11,438)
기타비유동비금융부채의 증가 (감소)	(732)
이연수익의 증가(감소)	(35)
총당부채의 증가(감소)	(4,595)
기타장기종업원급여지급액	(118)

전반기

(단위 : 백만원)

	공시금액	
당기순이익조정을 위한 가감	160,431	
당기순이익조정을 위한 가감	법인세비용 조정	26,825
	감가상각비에 대한 조정	91,247
	무형자산상각비에 대한 조정	12,776
	퇴직급여 조정	12,208
	복리후생비에 대한 조정	5,469
	이자비용 조정	26,903
	이자수익에 대한 조정	(11,381)
	지분법손익	(991)
	배당수익에 대한 조정	(114)
	파생상품평가손실 조정	18,890
	파생상품평가이익	(7,450)
	당기손익인식금융자산평가손실 조정	616
	당기손익인식금융자산평가이익 조정	(3,587)
	대손상각비(환입) 조정	265
	관계기업투자자산처분손실	0
	매각예정비유동관련처분이익	0
	매각예정비유동자산손상차손	0
	유형자산처분이익	(532)
	유형자산처분손실 조정	2,647
	무형자산처분이익	0

	무형자산처분손실 조정	20
	투자부동산처분이익	0
	투자부동산처분손실 조정	415
	공동기업투자주식손상차손	0
	유형자산손상차손 조정	0
	유형자산손상차손환입 조정	(169)
	외화환산손익 조정	(15,466)
	기타 수익(비용)	1,840
영업활동으로 인한 자산 부채의 변동		(127,170)
영업활동으로 인한 자산 부채의 변동	재고자산의 감소(증가)	(73,260)
	매출채권의 감소(증가)	(30,946)
	기타 영업활동 관련 채권의 감소(증가)	1,738
	기타유동금융자산의 감소(증가)	19
	기타유동자산의 감소(증가) 조정	(21,671)
	기타비유동금융자산의 감소(증가)	10
	기타비유동비금융자산의 감소(증가)	0
	매입채무의 증가(감소)	12,274
	기타 영업활동 관련 채무의 증가(감소)	4,293
	퇴직급여채무의 증가(감소)	(362)
	기타유동금융부채의 증가(감소)	(9,982)
	기타유동비금융부채의 증가(감소)	(6,104)
	기타비유동비금융부채의 증가(감소)	414
	이연수익의 증가(감소)	(40)
	총당부채의 증가(감소)	(3,553)
	기타장기종업원급여지급액	0

현금의 유입과 유출이 없는 중요한 거래

당반기

(단위 : 백만원)

	공시금액
건설중인자산의 본계정 대체	84,297
유형자산 취득 관련 미지급금 변동	(24,638)
무형자산 선금금 대체	179
유형자산 처분 관련 미수금의 변동	252

사용권자산의 취득	11,131
유형자산 및 투자부동산의 매각예정자산 대체	23,895
유형자산의 투자부동산 대체	(13,813)

전반기

(단위 : 백만원)

	공시금액
건설중인자산의 본계정 대체	81,613
유형자산 취득 관련 미지급금 변동	6,022
무형자산 선급금 대체	37
유형자산 처분 관련 미수금의 변동	(142)
사용권자산의 취득	20,417
유형자산 및 투자부동산의 매각예정자산 대체	10,815
유형자산의 투자부동산 대체	31,806

재무활동에서 생기는 부채의 조정에 관한 공시

당반기

(단위 : 백만원)

	재무활동에서 생기는 부채														재무활동에서 생기는 부채 합계				
	당기차입금		장기차입금				사채				리스부채		예수보유금			미지급배당금			
	자산부채변동의 유동비유동 분류	자산부채변동	자산부채변동의 유동비유동 분류	자산부채변동	자산부채변동	자산부채변동의 유동비유동 분류	자산부채변동	자산부채변동	자산부채변동	자산부채변동의 유동비유동 분류	자산부채변동	자산부채변동	자산부채변동의 유동비유동 분류	자산부채변동		자산부채변동	자산부채변동의 유동비유동 분류	자산부채변동	
재무활동에서 생기는 기초 부채	30,597		30,597	158,148	83,740	241,888	329,960	716,020	1,045,980			61,501			26,687			3	1,406,656
재무현금흐름, 재무활동에서 생기는 부채의 증가(감소)	(26,631)		(26,631)	(105,583)	200,000	94,417	(280,000)	249,282	(30,718)			(12,448)			523			(28,176)	(4,034)
비현금변동, 재무활동에서 생기는 부채의 증가(감소)																			
유동성대체로 인한 변동, 재무활동에서 생기는 부채의 증가(감소)	0		0	848	(848)	0	323,164	(323,164)	0			0			0				0
그 밖의 변동, 재무활동에서 생기는 부채의 증가(감소)	(593)		(593)	(123)	(303)	(426)	(5,499)	(5,450)	(10,949)			9,215			(844)			29,175	25,578
재무활동에서 생기는 기말 부채	3,373		3,373	53,290	282,589	335,879	367,625	636,688	1,004,313			58,267			26,366			2	1,428,200

전반기

(단위 : 백만원)

	재무활동에서 생기는 부채														재무활동에서 생기는 부채 합계				
	당기차입금		장기차입금				사채				리스부채		예수보유금			미지급배당금			
	자산부채변동의 유동비유동 분류	자산부채변동	자산부채변동의 유동비유동 분류	자산부채변동	자산부채변동	자산부채변동의 유동비유동 분류	자산부채변동	자산부채변동	자산부채변동	자산부채변동의 유동비유동 분류	자산부채변동	자산부채변동	자산부채변동의 유동비유동 분류	자산부채변동		자산부채변동의 유동비유동 분류	자산부채변동		
재무활동에서 생기는 기초 부채	69,403		69,403	122,654	109,595	232,249	238,911	763,362	1,002,273			49,796			24,955			5	1,378,671

재무원금요령, 재무활동에서 생 기는 부채의 증가(감소)	(212)	(212)	(6,543)	0	(6,543)	(220,050)	266,297	46,247		(14,187)		(776)		(26,640)	(2,110)
비현금변동, 재무활동에서 생 기는 부채의 증가(감소)															
유동성대체도 인한 변동, 재 무활동에서 생 기는 부채의 증가(감소)	0	0	109,096	(109,096)	0	279,848	(279,848)	0		0		0			0
그 밖의 변동, 재무활동에서 생기는 부채의 증가(감소)	1,087	1,087	1,264	4,062	5,326	(18,861)	7,828	(11,033)		23,499		1,833		26,869	47,581
재무활동에서 생기는 기본 부채	70,278	70,278	226,471	4,561	231,032	279,848	757,639	1,037,487		59,098		26,013		234	1,424,142

39. 비지배지분 - 연결 (연결)

(1) 당반기말 및 전기말 현재 연결실체의 중요한 비지배지분과 관련된 종속기업 정보는 다음과 같습니다.

(단위: 백만원)

구 분	Lotte Confectionery Holdings (Europe) B.V. (주1)(주2)	
	당반기	전기(주3)
비지배지분 지분율	49%	49%
유동자산	88,791	94,423
비유동자산	117,072	113,441
유동부채	12,257	16,210
비유동부채	4,776	4,732
순자산	188,830	186,922
비지배지분의 장부금액	92,527	91,592
비지배지분에 지급한 배당금	-	-
매출	37,230	31,563
반기순손익	(5,487)	(5,461)
총포괄손익	1,908	2,131
비지배지분에 배분된 반기순손익	(2,689)	(2,676)
비지배지분에 배분된 총포괄손익	935	1,044
영업활동현금흐름	(1,536)	(2,046)
투자활동현금흐름	(1,879)	(24,277)
재무활동현금흐름	(286)	(369)
환율변동효과	739	2,341
현금및현금성자산의 순증감	(2,962)	(24,352)

(주1) 연결재무제표 기준입니다.

(주2) 상기 종속기업 재무정보는 사업결합시 발생한 투자차액 및 연결실체간 내부거래가 조정되지 않은 금액입니다.

(주3) 전기의 재무상태표는 전기말 기준으로 작성되었으며, 손익계산서 및 현금흐름표는 전반기 기준으로 작성되었습니다.

(2) 주주간약정사항

연결회사가 80%지분을 보유하고 있는 종속기업인 L&M Mayson Company Limited를 인수함에 있어 잔여지분을 보유하고 있는 MYANMAR MAYSON INDUSTRIES CO., LTD측과 주주간 약정을 체결하였습니다. (주석36 참고)

(3) 연결실체의 자산에 접근하거나 자산을 사용할 수 있는 능력과 부채를 상환할 수 있는 능력을 유의적으로 제약할 수 있는 비지배지분의 방어권과 성격의 범위는 다음과 같습니다.

기업명	유의적인 제약 내용
L&M Mayson Company Limited	<p>1. 다음 사항에 대해서는 비지배주주가 임명한 이사를 포함한 모든 이사의 동의가 필요</p> <ul style="list-style-type: none"> -자산 총액의 50%이상 금액을 지출하는 거래 및 계약의 체결, 소송의 진행 또는 합의 -합산 금액이 자산 총액의 50%이상 금액에 해당하는 자산의 양도, 판매, 임대 또는 처분의 건 -사업과 관련이 없는 자회사, 합작법인의 설립이나 청산, 타 회사와의 합병 -사업과 관련이 없는 목적의 차입, 대여 및 자산에 대한 담보설정 -회사의 청산 또는 해산 <p>2. 다음 사항에 대해서는 비지배주주를 포함한 모든 주주의 동의가 필요</p> <ul style="list-style-type: none"> -회사의 합병, 인수, 구조조정, 청산, 해산 -우선주의 발행 및 보통주와 우선주간의 전환 <p>(주석 36 참고)</p>

4. 재무제표

4-1. 재무상태표 재무상태표

제 9 기 반기말 2025.06.30 현재

제 8 기말 2024.12.31 현재

(단위 : 원)

	제 9 기 반기말	제 8 기말
자산		
유동자산	1,053,011,346,985	1,018,637,660,813
현금및현금성자산	135,629,945,762	172,981,456,068
매출채권및기타채권	316,906,198,827	276,635,050,231
기타유동금융자산	33,778,566,968	136,223,346,592
재고자산	516,275,636,273	402,145,351,751
기타유동자산	18,727,713,882	11,986,425,530
매각예정처분자산집단	31,693,285,273	18,666,030,641
비유동자산	2,875,139,548,484	2,894,947,496,558
종속기업투자자산	711,417,398,575	713,368,637,695

관계기업투자자산	13,843,452,713	14,536,452,713
공동기업투자자산	13,572,462,388	35,398,557,459
기타비유동금융자산	69,266,423,661	82,793,519,401
유형자산	1,683,160,381,540	1,614,262,958,388
사용권자산	39,208,981,089	41,316,629,348
무형자산	75,120,792,774	80,263,237,848
투자부동산	262,574,209,021	290,805,900,631
순확정급여자산	6,934,518,835	22,153,844,341
기타비유동자산	40,927,888	47,758,734
자산총계	3,928,150,895,469	3,913,585,157,371
부채		
유동부채	769,807,567,727	863,306,325,031
매입채무및기타채무	258,369,325,655	253,046,786,699
차입금	0	120,000,000,000
사채	367,625,368,315	329,960,182,410
리스부채	13,012,266,530	14,121,010,568
기타유동금융부채	85,151,644,545	99,939,757,918
당기법인세부채	9,050,290,322	7,693,602,405
이연수익	34,270,706	31,988,885
총당부채	3,125,615,921	4,483,102,827
기타 유동부채	33,438,785,733	34,029,893,319
비유동부채	1,092,099,733,117	972,800,864,727
차입금	280,000,000,000	80,000,000,000
사채	636,687,845,588	716,019,936,128
리스부채	30,134,042,267	31,497,382,866
기타비유동금융부채	6,752,425,184	3,999,363,565
이연법인세부채	107,097,880,773	108,816,503,722
이연수익	210,370,775	287,164,729
비유동총당부채	365,797,768	361,322,559
기타 비유동 부채	30,851,370,762	31,819,191,158
부채총계	1,861,907,300,844	1,836,107,189,758
자본		
자본금	4,652,287,000	4,717,287,000
자본잉여금	1,130,430,223,528	1,130,430,223,528
기타자본구성요소	443,117,595,355	443,052,595,355
기타포괄손익누계액	359,428,082	378,143,782
이익잉여금(결손금)	487,684,060,660	498,899,717,948
자본총계	2,066,243,594,625	2,077,477,967,613
부채및자본총계	3,928,150,895,469	3,913,585,157,371

4-2. 포괄손익계산서

포괄손익계산서

제 9 기 반기 2025.01.01 부터 2025.06.30 까지

제 8 기 반기 2024.01.01 부터 2024.06.30 까지

(단위 : 원)

	제 9 기 반기		제 8 기 반기	
	3개월	누적	3개월	누적
매출액	831,966,318,324	1,589,325,431,810	836,618,239,105	1,600,592,650,386
매출원가	588,141,297,213	1,147,704,087,364	576,927,414,810	1,114,512,490,992
매출총이익	243,825,021,111	441,621,344,446	259,690,824,295	486,080,159,394
판매비와관리비	218,232,398,219	405,951,722,025	217,848,903,660	417,001,574,826
대손상각비(환입)	(75,398,973)	304,529,852	471,126,415	572,316,187
영업이익(손실)	25,592,622,892	35,669,622,421	41,841,920,635	69,078,584,568
기타수익	5,011,268,616	42,648,379,306	2,209,181,128	4,936,889,096
기타비용	6,187,055,772	32,649,381,424	6,627,411,301	10,325,434,760
금융수익	12,891,915,986	15,710,871,783	16,611,149,040	45,838,806,301
이자수익	1,242,274,619	3,459,798,490	3,289,560,916	6,419,969,942
금융원가	24,970,552,095	36,324,245,909	16,025,425,608	52,501,699,829
법인세비용차감전순이익(손실)	12,338,199,627	25,055,246,177	38,009,413,894	57,027,145,376
법인세비용(수익)	2,859,408,293	4,820,221,323	8,655,702,811	13,047,889,879
당기순이익(손실)	9,478,791,334	20,235,024,854	29,353,711,083	43,979,255,497
당기 기타포괄손익	6,347,774,461	(2,293,216,742)	(3,050,519,822)	(5,298,876,646)
당기손익으로 재분류되지 않는 항목(세전기타포괄손익)				
기타포괄손익-공정가치 금융자산 평가손익	728,221,480	737,346,280	(891,858,938)	(770,495,296)
순확정급여부채의 재측정요소	8,682,895,831	(2,957,738,676)	(1,567,819,765)	(4,004,186,759)
법인세효과	(2,173,968,101)	512,910,643	588,060,527	1,103,308,648
후속적으로 당기손익으로 재분류될 수 있는 항목				
현금흐름위험회피	(1,156,534,134)	(761,683,990)	(1,533,032,049)	(2,116,389,127)
법인세효과	267,159,385	175,949,001	354,130,403	488,885,888
당기 총포괄손익	15,826,565,795	17,941,808,112	26,303,191,261	38,680,378,851
주당이익				
기본주당이익(손실) (단위 : 원)	1,072.0	2,289.0	3,320.0	4,974.0
희석주당이익(손실) (단위 : 원)	1,072.0	2,289.0	3,320.0	4,974.0

4-3. 자본변동표

자본변동표

제 9 기 반기 2025.01.01 부터 2025.06.30 까지

제 8 기 반기 2024.01.01 부터 2024.06.30 까지

(단위 : 원)

	자본					
	자본금	자본잉여금	기타자본구성요소	기타포괄손익누계액	이익잉여금	자본 합계
2024.01.01 (기초자본)	4,717,287,000	1,130,430,223,528	443,052,595,355	(1,341,367,940)	462,665,267,358	2,039,524,005,301
당기순이익(손실)	0	0	0	0	43,979,255,497	43,979,255,497
순확정급여부채의재측정요소	0	0	0	0	(3,079,219,617)	(3,079,219,617)

기타포괄손익-공정가치측정지분상품평가손익	0	0	0	(593,699,650)	1,545,860	(592,153,790)
현금흐름위험회피	0	0	0	(1,627,503,239)	0	(1,627,503,239)
총포괄손익 소계	0	0	0	(2,221,202,889)	40,901,581,740	38,680,378,851
연차배당	0	0	0	0	(26,523,801,000)	(26,523,801,000)
자기주식 소각	0	0	0	0	0	0
소유주와의 거래 소계	0	0	0	0	(26,523,801,000)	(26,523,801,000)
자본 증가(감소) 합계	0	0	0	(2,221,202,889)	14,377,780,740	12,156,577,851
2024.06.30 (기말자본)	4,717,287,000	1,130,430,223,528	443,052,595,355	(3,562,570,829)	477,043,048,098	2,051,680,583,152
2025.01.01 (기초자본)	4,717,287,000	1,130,430,223,528	443,052,595,355	378,143,782	498,899,717,948	2,077,477,967,613
당기순이익(손실)	0	0	0	0	20,235,024,854	20,235,024,854
순확정급여부채의재측정요소	0	0	0	0	(2,274,501,042)	(2,274,501,042)
기타포괄손익-공정가치측정지분상품평가손익	0	0	0	567,019,289	0	567,019,289
현금흐름위험회피	0	0	0	(585,734,989)	0	(585,734,989)
총포괄손익 소계	0	0	0	(18,715,700)	17,960,523,812	17,941,808,112
연차배당	0	0	0	0	(29,176,181,100)	(29,176,181,100)
자기주식 소각	(65,000,000)	0	65,000,000	0	0	0
소유주와의 거래 소계	(65,000,000)	0	65,000,000	0	(29,176,181,100)	(29,176,181,100)
자본 증가(감소) 합계	(65,000,000)	0	65,000,000	(18,715,700)	(11,215,657,288)	(11,234,372,988)
2025.06.30 (기말자본)	4,652,287,000	1,130,430,223,528	443,117,595,355	359,428,082	487,684,060,660	2,066,243,594,625

4-4. 현금흐름표 현금흐름표

제 9 기 반기 2025.01.01 부터 2025.06.30 까지

제 8 기 반기 2024.01.01 부터 2024.06.30 까지

(단위 : 원)

	제 9 기 반기	제 8 기 반기
영업활동현금흐름	(31,745,530,452)	58,817,378,148
당기순이익(손실)	20,235,024,854	43,979,255,497
조정	105,779,764,608	113,753,279,564
영업활동으로 인한 자산 부채의 변동	(153,267,023,203)	(85,148,771,013)
법인세납부	(4,493,296,711)	(13,766,385,900)
투자활동현금흐름	3,231,798,504	(208,394,477,296)
투자활동으로인한 현금유입액	169,797,525,631	23,165,727,322
기타유동금융자산의 감소	100,000,000,000	0
기타비유동금융자산의 감소	4,584,413,007	8,653,994,998
유형자산의 처분	1,634,276,735	944,021,492
투자부동산의 처분	15,021,737,880	199,530,400
무형자산의 처분	182,003,182	58,806,000
매각예정처분자산의 처분	16,650,000,000	0
이자수취	3,792,588,627	5,413,769,388
배당금수취	113,506,200	7,895,605,044
관계기업투자주식의 처분	693,000,000	0
기타투자활동으로 인한 현금유입	27,126,000,000	0
투자활동으로인한 현금유출액	(166,565,727,127)	(231,560,204,618)

기타유동금융자산의 증가	0	100,000,000,000
기타비유동금융자산의 증가	2,178,477,200	2,047,074,786
선급금의 증가	630,599,778	0
유형자산의 취득	161,771,071,396	113,104,066,555
투자부동산의 취득	12,530,000	140,400,000
무형자산의 취득	1,223,958,871	12,349,574,928
장기대여금의 증가	749,089,882	3,919,088,349
재무활동현금흐름	(8,339,708,952)	(9,500,908,644)
재무활동으로인한 현금유입액	449,524,485,778	266,954,801,924
장기차입금의 증가	200,000,000,000	0
사채의 발행	249,282,285,778	266,297,369,427
예수보증금의 증가	242,200,000	657,432,497
재무활동으로부터의 현금유출	(457,864,194,730)	(276,455,710,568)
단기차입금의 상환	20,000,000,000	66,741,536
유동성사채의 상환	280,000,000,000	220,050,000,000
리스료의 지급	8,727,172,249	7,852,775,774
유동성장기차입금의 상환	100,000,000,000	0
예수보증금의 감소	686,192,159	1,422,613,839
이자지급	19,274,649,222	20,538,025,309
배당금 지급	29,176,181,100	26,525,554,110
현금및현금성자산의 순증가(감소)	(36,853,440,900)	(159,078,007,792)
기초현금및현금성자산	172,981,456,068	342,627,456,456
현금및현금성자산에 대한 환율변동효과	(498,069,406)	198,580,012
기말현금및현금성자산	135,629,945,762	183,748,028,676

5. 재무제표 주석

1. 회사의 개요 - 별도

롯데웰푸드 주식회사(이하 "회사")는 롯데지주 주식회사(舊 롯데제과 주식회사)의 투자 부문과 사업 부문이 인적분할하여 설립한 분할신설회사로 2017년 10월 30일자로 한국거래소에 상장하였으며, 2023년 3월 정기 주주총회 의결로 4월 1일부로 사명을 롯데웰푸드 주식회사로 변경했습니다.

회사는 서울 본사와 양산, 평택, 대전공장 등에서 과자와 빙과류를 제조·판매하고, 2022년 7월 1일을 합병기일로 하여 롯데푸드 주식회사를 흡수합병 하여 천안 및 김천공장 등에서 유지류, 육가공류, HMR 등 제조 및 판매 사업이 추가되었습니다.

2025년 6월 30일 현재 회사의 자본금은 4,652백만원이며, 당사의 주요 주주현황은 다음과 같습니다.

주주명	소유주식수(주)	지분율(%)
롯데지주(주)	4,478,208	48.13
롯데알미늄(주)	643,381	6.91

(재)롯데장학재단	496,144	5.33
(주)롯데홀딩스	416,338	4.47
신 동 빈	182,117	1.96
신 영 자	140,939	1.51
(주)L제2투자회사	137,722	1.48
자기주식	463,307	4.98
기타	2,346,418	25.23
합 계	9,304,574	100.00

2. 회계정책 목록 - 별도

2.1 재무제표 작성기준

회사의 2025년 6월 30일로 종료하는 6개월 보고기간에 대한 요약반기재무제표는 기업회계 기준서 제1034호 '중간재무보고'에 따라 작성되었습니다. 이 중간재무제표는 연차재무제표에 기재되는 사항이 모두 포함되지 않았으므로 전기말 연차재무제표와 함께 이해해야 합니다.

당사의 재무제표는 기업회계기준서 제1027호 '별도재무제표'에 따른 별도재무제표로서 지배기업, 관계기업의 투자자 또는 공동지배기업의 참여자가 투자자산을 피투자자의 보고된 성과와 순자산에 근거하지 않고 직접적인 지분투자에 근거한 회계처리로 표시한 재무제표입니다.

2.1.1 회사가 채택한 제·개정 기준서 및 해석서

회사는 2025년 1월 1일로 개시하는 회계기간부터 다음의 제·개정 기준서 및 해석서를 신규로 적용하였습니다.

(1) 기업회계기준서 제1021호 '환율변동효과'와 기업회계기준서 제1101호 '한국채택국제회계기준의 최초채택' 개정 - 교환가능성 결여

통화의 교환가능성을 평가하고 다른 통화와 교환이 가능하지 않다면 현물환율을 추정하며 관련정보를 공시하도록 하고 있습니다. 해당 기준서의 개정이 재무제표에 미치는 중요한 영향은 없습니다.

2.1.2 회사가 적용하지 않은 제·개정 기준서 및 해석서

제정 또는 공표되었으나 시행일이 도래하지 않아 적용하지 아니한 제·개정 기준서 및 해석서는 다음과 같습니다.

(1) 기업회계기준서 제1109호 '금융상품', 제1107호 '금융상품: 공시' 개정

실무에서 제기된 의문에 대응하고 새로운 요구사항을 포함하기 위해 기업회계기준서 제1109호 '금융상품'과 제1107호 '금융상품: 공시'가 개정되었습니다. 동 개정사항은 2026년 1월 1일 이후 시작하는 회계연도부터 적용되며, 조기적용이 허용됩니다. 주요 개정내용은 다음과 같습니다. 해당 기준서의 개정이 재무제표에 미치는 중요한 영향은 없을 것으로 예상하고 있습니다.

·특정 기준을 충족하는 경우, 결제일 전에 전자지급시스템을 통해 금융부채가 결제된 것으로(제거된 것으로) 간주할 수 있도록 허용

- 금융자산이 원리금 지급만으로 구성되어 있는지의 기준을 충족하는지 평가하기 위한 추가 지침을 명확히 하고 추가함
- 계약상 현금흐름의 시기나 금액을 변경시키는 계약조건이 기업에 미치는 영향과 기업이 노출되는 정도를 금융상품의 각 종류별로 공시
- FVOCI 지정 지분상품에 대한 추가 공시

(2) 한국채택국제회계기준 연차개선Volume 11

한국채택국제회계기준 연차개선Volume 11은 2026년 1월 1일 이후 시작하는 회계연도부터 적용되며, 조기적용이 허용됩니다. 회사는 동 개정으로 인해 재무제표에 중요한 영향은 없을 것으로 예상하고 있습니다.

- 기업회계기준서 제1101호‘한국채택국제회계기준의 최초채택’: K-IFRS 최초 채택시 위험회피회계 적용
- 기업회계기준서 제1107호‘금융상품:공시’: 제거 손익, 실무적용지침
- 기업회계기준서 제1109호‘금융상품’: 리스부채의 제거 회계처리와 거래가격의 정의
- 기업회계기준서 제1110호‘연결재무제표’: 사실상의 대리인 결정
- 기업회계기준서 제1007호‘현금흐름표’: 원가법

2.2 회계정책

요약반기재무제표의 작성에 적용된 유의적 회계정책과 계산방법은 주석 2.1.1에서 설명하는 제·개정 기준서의 적용으로 인한 변경 및 아래 문단에서 설명하는 사항을 제외하고는 전기 재무제표 작성에 적용된 회계정책이나 계산방법과 동일합니다.

2.2.1 법인세비용

중간기간의 법인세비용은 전체 회계연도에 대해서 예상되는 최선의 가중평균연간법인세율, 즉 추정 평균연간유효법인세율을 중간기간의 세전이익에 적용하여 계산합니다.

회사는 글로벌최저한세 필라2(이하'필라2') 법인세의 적용대상입니다. 필라2의 적용으로 납부세액이 발생하는 경우 당기법인세로 인식하고 있으며, 이연법인세의 인식 및 공시는 예외규정을 적용하였습니다.

3. 회계정책, 회계추정의 변경 및 오류에 대한 공시 - 별도

회사는 미래에 대하여 추정 및 가정을 하고 있습니다. 추정 및 가정은 지속적으로 평가되며, 과거 경험과 현재의 상황에서 합리적으로 예측가능한 미래의 사건과 같은 다른 요소들을 고려하여 이루어 집니다. 이러한 회계추정은 실제 결과와 다를 수도 있습니다.

요약반기재무제표 작성시 사용된 중요한 회계추정 및 가정은 법인세비용을 결정하는데 사용된 추정의 방법을 제외하고는 전기 재무제표 작성에 적용된 회계추정 및 가정과 동일합니다.

러시아와 우크라이나 간 분쟁 및 러시아에 대한 국제제재가 지속되고 있습니다. 러시아 은행의 SWIFT결제 시스템에 대한 접근제한 등의 조치로 인해 러시아 외환시장의유동성 부족, 러시아 기업의 주식 가치 하락 등이 진행되고 있으며, 이에 따라 회사가보유하고 있는 분쟁 국가 소재 종속기업 투자주식인 Lotte Confectionery RUS LLC의 회수 가능성에 대한 불확실성이 확대될 수 있습니다.

요약반기재무제표 작성시 사용된 중요한 회계추정 및 가정은 상기 언급한 불확실성의 요소에 따라 조정될 수 있으며, 회사의 사업, 재무상태 및 경영성과 등에 미칠 궁극적인 영향은 현재 예측할 수 없습니다.

4. 금융상품 공정가치 - 별도

자산의 공정가치측정에 대한 공시

당반기말

(단위 : 백만원)

	현금및현금성자산	매출채권및기타채권	기타금융자산	금융자산, 분류 합계
금융자산	135,630	316,906	103,045	555,581
금융자산, 공정가치 (주1)	135,630	316,906	103,045	555,581

전기말

(단위 : 백만원)

	현금및현금성자산	매출채권및기타채권	기타금융자산	금융자산, 분류 합계
금융자산	172,981	276,635	219,017	668,633
금융자산, 공정가치 (주1)	172,981	276,635	219,017	668,633

(주1) 공정가치로 평가하는 공정가치측정 채무상품 및 공정가치를 별도로 공시한 차입금, 사채 등 (주석19 참조)을 제외한 비유동금융자산 및 금융부채는 장부금액을 공정가치의 근사치로 사용하여 왔습니다. 유동금융자산 및 금융부채의 공정가치는 장부금액과 동일합니다.

부채의 공정가치측정에 대한 공시

당반기말

(단위 : 백만원)

	매입채무및기타채무	차입금 (주1)	사채 (주1)	기타금융부채 (주3)	금융부채, 분류 합계
금융부채	258,369	280,000	1,004,313	39,564	1,582,246
금융부채, 공정가치 (주2)	258,369	285,538	1,019,129	39,564	1,602,600

전기말

(단위 : 백만원)

	매입채무및기타채무	차입금 (주1)	사채 (주1)	기타금융부채 (주3)	금융부채, 분류 합계
금융부채	253,047	200,000	1,045,980	37,625	1,536,652
금융부채, 공정가치 (주2)	253,047	202,151	1,057,998	37,625	1,550,821

(주1) 당반기말 차입금, 사채의 공정가치는 현금흐름을 회사의 신용등급(AA0)에 따른 회사채 수익률 등을 이용하여 산출하였습니다.

(주2) 공정가치로 평가하는 공정가치측정 채무상품 및 공정가치를 별도로 공시한 차입금, 사채 등 (주석19 참조)을 제외한 비유동금융자산 및 금융부채는 장부금액을 공정가치의 근사치로 사용하여 왔습니다. 유동금융자산 및 금융부채의 공정가치는 장부금액과 동일합니다.

(주3) 기타유동금융부채는 범주별 금융부채의 적용을 받지 않는 종업원급여 관련 지급채무가 제외되어 있습니다.

공정가치로 측정되거나 공정가치가 공시되는 금융상품은 공정가치 서열체계에 따라 구분되며 정의

된 수준들은 다음과 같습니다.

- 측정일에 동일한 자산이나 부채에 대해 접근할 수 있는 활성시장의 (조정하지 않은) 공시가격 (수준 1)
- 수준 1의 공시가격 외에 자산이나 부채에 대해 직접적으로나 간접적으로 관측할 수 있는 투입변수 (수준 2)
- 자산이나 부채에 대한 관측할 수 없는 투입변수 (수준 3)

공정가치로 측정되거나 공시되는 금융상품의 공정가치 서열체계에 따른 수준별 내역 공시

당반기말

(단위 : 백만원)

	공정가치 서열체계 수준 1	공정가치 서열체계 수준 2	공정가치 서열체계 수준 3	공정가치 서열체계의 모든 수준 합계
유동 파생상품 금융자산	0	905	0	905
비유동파생상품자산	0	274	0	274
당기손익-공정가치 측정금융자산	0	24,000	10,887	34,887
기타포괄손익-공정가치 측정금융자산	2,246	0	700	2,946

전기말

(단위 : 백만원)

	공정가치 서열체계 수준 1	공정가치 서열체계 수준 2	공정가치 서열체계 수준 3	공정가치 서열체계의 모든 수준 합계
유동 파생상품 금융자산	0	20	0	20
비유동파생상품자산	0	13,280	0	13,280
당기손익-공정가치 측정금융자산	0	24,000	9,137	33,137
기타포괄손익-공정가치 측정금융자산	1,508	0	700	2,208

반복적인 공정가치 측정치의 서열체계 수준 간 이동

회사는 공정가치 서열체계의 수준 간 이동을 보고기간 말에 인식합니다. 금융상품의 각 공정가치 서열체계의 수준 간 이동 내역은 다음과 같습니다.

- 반복적인 측정치의 수준 1과 수준 2 간의 이동내역

당반기 중 수준 1과 수준 2 간의 대체는 없습니다.

- 반복적인 측정치의 수준 3의 변동 내역

공정가치 측정의 변경, 자산

당반기

(단위 : 백만원)

	공정가치 서열체계의 모든 수준	
	공정가치 서열체계 수준 3	
	금융자산, 범주	
	당기손익인식금융자산	공정가치평가를 기타포괄손익으로 인식하는 금융자산
기초금융자산	9,137	700
공정가치변동에 따른 증가(감소), 금융자산	626	0
발행 또는 매입에 따른 증가, 금융자산	1,124	0
대체에 따른 증가(감소), 금융자산 (주1)	0	0
기말금융자산	10,887	700

전반기

(단위 : 백만원)

	공정가치 서열체계의 모든 수준	
	공정가치 서열체계 수준 3	
	금융자산, 범주	
	당기손익인식금융자산	공정가치평가를 기타포괄손익으로 인식하는 금융자산
기초금융자산	7,241	1,500
공정가치변동에 따른 증가(감소), 금융자산	972	(1,000)
발행 또는 매입에 따른 증가, 금융자산	0	0
대체에 따른 증가(감소), 금융자산 (주1)	(954)	0
기말금융자산	7,259	500

(주1) 회사는 전반기중 푸드어셈블의 상환전환우선주가 전량 보통주로 전환되어 관계기업으로 분류하였습니다.

- 가치평가기법 및 투입 변수

당반기말과 전기말 현재 회사는 공정가치 서열체계에서 수준 2로 분류되는 금융상품의 공정가치에 대하여 다음의 가치평가기법과 투입 변수를 사용하고 있습니다.

자산의 공정가치측정에 사용된 투입변수에 대한 공시

당반기말

	측정 전체
	공정가치
	공정가치 서열체계의 모든 수준
	공정가치 서열체계 수준 2

	자산과 부채	
	파생상품자산	당기손익인식금융자산
공정가치측정에 사용된 평가기법에 대한 기술, 자산	현금흐름할인법	현금흐름할인법
공정가치측정에 사용된 투입변수에 대한 기술, 자산	선도이자율, 시장이자율, 환율	시장이자율

전기말

	측정 전체	
	공정가치	
	공정가치 서열체계의 모든 수준	
	공정가치 서열체계 수준 2	
	자산과 부채	
	파생상품자산	당기손익인식금융자산
공정가치측정에 사용된 평가기법에 대한 기술, 자산	현금흐름할인법	현금흐름할인법
공정가치측정에 사용된 투입변수에 대한 기술, 자산	선도이자율, 시장이자율, 환율	시장이자율

회사는 공정가치 서열체계에서 수준 3으로 분류되는 반복적인 공정가치 측정치, 비반복적인 공정가치 측정치, 공시되는 공정가치에 대해 다음의 가치평가기법과 투입변수를 사용하고 있습니다.

자산의 공정가치측정에 사용된 관측가능하지 않은 투입변수에 대한 공시

당반기말

(단위 : 백만원)

	공정가치 서열체계의 모든 수준
	공정가치 서열체계 수준 3
	자산
	당기손익인식금융자산 (주1)(주2)
	(주)엘티케이비문래제4호뉴스테이위탁관리부동산투자회사
	관측할 수 없는 투입변수
	자기자본비용, 측정 투입변수
공정가치측정에 사용된 평가기법에 대한 기술, 자산	배당할인모형
유의적이지만 관측할 수 없는 투입변수, 자산	0.0760
금융자산, 공정가치	8,563

전기말

(단위 : 백만원)

	공정가치 서열체계의 모든 수준
	공정가치 서열체계 수준 3
	자산
	당기손익인식금융자산 (주1)(주2)

	(주)엘티케이비문래제4호뉴스테이위탁관리부동산투자회사
	관측할 수 없는 투입변수
	자기자본비용, 측정 투입변수
공정가치측정에 사용된 평가기법에 대한 기술, 자산	배당할인모형
유의적이지만 관측할 수 없는 투입변수, 자산	0.0772
금융자산, 공정가치	7,937

[당반기말]

(주1) 수준 3으로 분류된 금융자산 중 전기 취득한 펀드지분 1,200백만원은 취득시점과 보고기간말까지 가치 변동이 유의적이지 않을 것으로 판단하여 제외되어 있습니다.

(주2) 수준 3으로 분류된 금융자산 중 당반기 취득한 펀드지분 1,124백만원은 취득시점과 보고기간말까지 가치 변동이 유의적이지 않을 것으로 판단하여 제외되어 있습니다.

[전기말]

(주1) 수준 3으로 분류된 금융자산 중 전기 취득한 펀드지분 1,200백만원은 취득시점과 보고기간말까지 가치 변동이 유의적이지 않을 것으로 판단하여 제외되어 있습니다.

수준 3으로 분류된 금융자산 중 가치 변동이 유의적이지 않을 것으로 판단하여 제외된 금융자산에 대한 공시

당반기말

(단위 : 백만원)

	공정가치 서열체계 수준 3
취득시점과 보고기간말까지 가치 변동이 유의적이지 않을 것으로 판단하여 제외된 금융자산, 펀드지분	2,324

전기말

(단위 : 백만원)

	공정가치 서열체계 수준 3
취득시점과 보고기간말까지 가치 변동이 유의적이지 않을 것으로 판단하여 제외된 금융자산, 펀드지분	1,200

- 수준 3으로 분류된 공정가치 측정치의 민감도분석

당반기말 현재 수준 3에 해당하는 금융상품의 공정가치에 대해 다른 투입변수가 일정하게 유지되는 경우 유의적이지만 관측가능하지 않은 투입변수 중 하나가 보고일에 합리적으로 변동하는 경우의 영향은 다음과 같습니다.

모든 금액은 세후금액입니다.

관측할 수 없는 투입변수의 변동으로 인한 공정가치측정의 민감도분석 공시, 자산

(단위 : 백만원)

		금융상품
		당기손익인식금융자산
		관측할 수 없는 투입변수
		할인율, 측정 투입변수
관측할 수 없는 투입변수의 가능성이 어느 정도 있는 증가율, 자산		0.01
관측할 수 없는 투입변수의 가능성이 어느 정도 있는 감소율, 자산		0.01
투입변수가 개별적으로 변동되는 경우의 민감도분석을 위한 공정가치 측정치의 증가(감소), 자산		
투입변수가 개별적으로 변동되는 경우의 민감도분석을 위한 공정가치 측정치의 증가(감소), 자산	관측할 수 없는 투입변수의 가능성이 어느 정도 있는 증가로 인한 공정가치 측정치의 증가(감소), 자산	(210)
	관측할 수 없는 투입변수의 가능성이 어느 정도 있는 감소로 인한 공정가치 측정치의 증가(감소), 자산	219

5. 범주별 금융상품 - 별도

금융자산의 범주별 공시

당반기말

(단위 : 백만원)

		상각후원가로 측정하는 금융자산, 범주	당기손익인식금융자산	공정가치평가를 기타 포괄손익으로 인식하는 금융자산	위험회피목적파생상품자산	금융자산, 범주 합계
금융자산		516,569	34,887	2,946	1,179	555,581
금융자산	현금및현금성자산	135,630	0	0	0	135,630
	매출채권 및 기타채권	316,906	0	0	0	316,906
	기타유동금융자산	8,874	24,000	0	905	33,779
	기타비유동금융자산	55,159	10,887	2,946	274	69,266

전기말

(단위 : 백만원)

		상각후원가로 측정하는 금융자산, 범주	당기손익인식금융자산	공정가치평가를 기타 포괄손익으로 인식하는 금융자산	위험회피목적파생상품자산	금융자산, 범주 합계
금융자산		619,988	33,137	2,208	13,300	668,633
금융자산	현금및현금성자산	172,981	0	0	0	172,981
	매출채권 및 기타채권	276,635	0	0	0	276,635
	기타유동금융자산	112,203	24,000	0	20	136,223
	기타비유동금융자산	58,169	9,137	2,208	13,280	82,794

금융부채의 범주별 공시

당반기말

(단위 : 백만원)

		상각후원가로 측정하는 금융부채, 범주	금융부채, 범주 합계
금융부채		1,582,246	1,582,246
금융부채	매입채무 및 기타 채무	258,369	258,369
	금융기관 차입금(사채 제외)	280,000	280,000
	사채	1,004,313	1,004,313
	기타유동금융부채 (주1)	32,812	32,812
	기타비유동금융부채	6,752	6,752

전기말

(단위 : 백만원)

		상각후원가로 측정하는 금융부채, 범주	금융부채, 범주 합계
금융부채		1,536,652	1,536,652
금융부채	매입채무 및 기타 채무	253,047	253,047
	금융기관 차입금(사채 제외)	200,000	200,000
	사채	1,045,980	1,045,980
	기타유동금융부채 (주1)	33,626	33,626
	기타비유동금융부채	3,999	3,999

(주1) 기타유동금융부채는 범주별 금융부채의 적용을 받지 않는 종업원급여 관련 지급채무가 제외되어 있습니다.

금융자산의 수익, 비용, 손익

당반기

(단위 : 백만원)

	금융자산, 범주					
	상각후원가로 측정하는 금융자산, 분류		당기손익인식금융자산		기타포괄손익-공정가치 지정 지분상품투자	
	3개월	누적	3개월	누적	3개월	누적
이자수익	1,242	3,460	0	0	0	0
외화환산이익	(216)	26	0	0	0	0
외화환산손실	(3,901)	(3,996)	0	0	0	0
외환차익(금융수익)	326	707	0	0	0	0
외환차손(금융원가)	(1,179)	(1,546)	0	0	0	0
금융보증(계약)수익	60	124	0	0	0	0
대손충당금환입(대손상각비)	75	(305)	0	0	0	0
평가, 처분손익 (당기손익)	0	0	626	626	0	0
배당금수익(금융수익)	0	0	0	0	0	114
평가손익(기타포괄손익)(보유분)(주1)	0	0	0	0	728	737

전반기

(단위 : 백만원)

금융자산, 범주						
	상각후원가로 측정하는 금융자산, 분류		당기손익인식금융자산		기타포괄손익-공정가치 지정 지분상품투자	
	3개월	누적	3개월	누적	3개월	누적
이자수익	3,290	6,420	0	0	0	0
외화환산이익	311	667	0	0	0	0
외화환산손실	(21)	(29)	0	0	0	0
외환차익(금융수익)	700	1,219	0	0	0	0
외환차손(금융원가)	(293)	(4,066)	0	0	0	0
금융보증(계약)수익	70	139	0	0	0	0
대손충당금환입(대손상각비)	(471)	(572)	0	0	0	0
평가, 처분손익 (당기손익)	0	0	972	972	0	0
배당금수익(금융수익)	0	0	0	0	0	114
평가손익(기타포괄손익)(보유분)(주1)	0	0	0	0	(893)	(772)

(주1) 법인세효과 170백만원(전반기: -172백만원) 차감 전 금액입니다.

파생상품의 수익, 비용, 손익
당반기

(단위 : 백만원)

	파생상품 목적의 지정	
	위험회피 목적	
	3개월	누적
파생상품평가이익	0	0
파생상품평가손실	(11,010)	(11,360)
파생상품거래이익(금융수익)	0	0
위험회피목적파생상품평가손익(기타포괄손익) (주1)	(1,157)	(762)

전반기

(단위 : 백만원)

	파생상품 목적의 지정	
	위험회피 목적	
	3개월	누적
파생상품평가이익	4,240	7,450
파생상품평가손실	0	(18,890)
파생상품거래이익(금융수익)	0	3,620
위험회피목적파생상품평가손익(기타포괄손익) (주1)	(1,533)	(2,116)

(주1) 법인세효과 -176백만원(전반기: -489백만원) 차감 전 금액입니다.

금융부채의 수익, 비용, 손익
당반기

(단위 : 백만원)

	금융부채, 범주	
	상각후원가로 측정하는 금융부채, 분류	
	3개월	누적
이자비용 (주1)	(10,080)	(20,548)
외화환산이익	11,327	11,693
외화환산손실	388	(341)
외환차익(금융수익)	2,998	3,646
외환차손(금융원가)	(831)	(2,199)

전반기

(단위 : 백만원)

	금융부채, 범주	
	상각후원가로 측정하는 금융부채, 분류	
	3개월	누적
이자비용 (주1)	(11,319)	(21,747)
외화환산이익	(8)	19,009
외화환산손실	(4,527)	(8,055)
외환차익(금융수익)	234	1,572
외환차손(금융원가)	(1,203)	(2,563)

(주1) 리스부채에 대한 이자비용 870백만원(전반기: 782백만원)이 제외되어 있습니다.

금융자산의 수익, 비용, 손익의 상세한 정보의 공시

당반기

(단위 : 백만원)

	공시금액
기타포괄손익에 포함되는, 기타포괄손익-공정가치 측정 금융자산에 관련되는 법인세	170
기타포괄손익에 포함되는, 현금흐름위험회피에 관련되는 법인세	(176)
리스부채에 대한 이자비용	870

전반기

(단위 : 백만원)

	공시금액
기타포괄손익에 포함되는, 기타포괄손익-공정가치 측정 금융자산에 관련되는 법인세	(172)
기타포괄손익에 포함되는, 현금흐름위험회피에 관련되는 법인세	(489)
리스부채에 대한 이자비용	782

6. 현금및현금성자산 - 별도

현금및현금성자산 공시

당반기말

(단위 : 백만원)

	공시금액
--	------

보유현금	1
보통예금 등	135,629
현금성자산으로 분류된 단기예금	0
현금및현금성자산 합계	135,630

전기말

(단위 : 백만원)

	공시금액
보유현금	1
보통예금 등	152,980
현금성자산으로 분류된 단기예금	20,000
현금및현금성자산 합계	172,981

7. 파생금융상품 - 별도

파생상품 계약의 주요내역

	파생상품 목적의 지정	
	위험회피 목적	
	금융자산, 분류	
	파생상품	
	통화스왑계약	이자율스왑 계약
파생상품 계약내용	외화 사채에 대하여 만기에 원화 원금을 부담하고 외화 변동이자에 대하여 원화 고정이자를 부담함	외화 및 원화 변동이자에 대하여 고정이자를 부담함

파생상품에 대한 세부 내역

(단위 : 원)

	제5회 외화사채	제6회 외화사채
파생상품 종류	통화스왑 및 이자율스왑	통화스왑 및 이자율스왑
파생상품 계약금액 USD [USD, 일]	50,000,000	50,000,000
파생상품 계약금액	66,400,000,000	67,000,000,000
약정환율(원)	1,328	1,340
수취이자율, 기준이자율, 파생상품	USD SOFR (in arrears)	USD SOFR (in arrears)
수취이자율, 기준이자율조정, 파생상품	0.0119	0.0119
지급이자율, 파생상품	0.0428	0.0397

차입금, 만기	2026-03-04	2026-07-27
---------	------------	------------

파생상품평가손익

(단위 : 백만원)

파생상품 목적의 지정	
위험회피 목적	
금융자산, 분류	
파생상품	
통화스왑계약	이자율스왑 계약
현금흐름위험회피에서 당기손익으로 인식한 비효과적인 부분의 이익(손실)	(11,360)
세전기타포괄손익, 현금흐름위험회피	(762)
기타포괄손익에 포함되는, 현금흐름위험회피에 관련되는 법인세	176
현금흐름위험회피파생상품평가손익 (주1)	(586)

(주1) 당반기 파생상품평가손실 762백만원이 발생하였으며, 법인세효과 176백만원을 차감한 586백만원을 기타포괄손익누계액으로 인식하였습니다.

8. 매출채권 및 기타채권 - 별도

매출채권 및 기타채권의 공시

당반기말

(단위 : 백만원)

	총장부금액	대손충당금	장부금액 합계
매출채권	307,805	(1,748)	306,057
기타채권 (주1)	10,849	0	10,849
매출채권 및 기타채권	318,654	(1,748)	316,906

전기말

(단위 : 백만원)

	총장부금액	대손충당금	장부금액 합계
매출채권	273,114	(4,956)	268,158
기타채권 (주1)	8,477	0	8,477
매출채권 및 기타채권	281,591	(4,956)	276,635

(주1) 기타채권은 전액 미수금으로 구성되어 있습니다.

매출채권 및 기타채권 손실충당금과 총장부금액의 변동에 대한 공시

당반기

(단위 : 백만원)

	금융자산, 분류
--	----------

	매출채권
	장부금액
	손상차손누계액
기초금융자산	(4,956)
기대신용손실전(환)입, 금융자산	(305)
제각을 통한 감소, 금융자산	3,748
제각된 채권의 회수에 따른 증가	(235)
기말금융자산	(1,748)

전반기

(단위 : 백만원)

	금융자산, 분류
	매출채권
	장부금액
	손상차손누계액
기초금융자산	(4,678)
기대신용손실전(환)입, 금융자산	(572)
제각을 통한 감소, 금융자산	399
제각된 채권의 회수에 따른 증가	(102)
기말금융자산	(4,953)

9. 기타금융자산 및 부채와 기타자산 및 부채 내역 - 별도

기타금융자산 내역

당반기말

(단위 : 백만원)

		공시금액
기타유동금융자산		33,779
기타유동금융자산	단기금융상품	0
	유동 당기손익인식금융자산 (주1)	24,000
	유동파생상품자산	905
	유동 계약자산 외의 유동 미수수익	724
	단기보증금	8,015
	그밖의 기타유동금융자산	135
기타비유동금융자산		69,266
기타비유동금융자산	장기금융상품 (주1)	45
	비유동 당기손익인식금융자산	10,887
	기타포괄손익-공정가치측정금융자산	2,946
	비유동파생상품자산	274

	장기보증금	18,559
	장기대여금	36,464
	장기미수금	91
기타금융자산		103,045

전기말

(단위 : 백만원)

		공시금액
기타유동금융자산		136,223
기타유동금융자산	단기금융상품	100,000
	유동 당기손익인식금융자산 (주1)	24,000
	유동파생상품자산	20
	유동 계약자산 외의 유동 미수익	1,432
	단기보증금	10,643
	그밖의 기타유동금융자산	128
기타비유동금융자산		82,794
기타비유동금융자산	장기금융상품 (주1)	45
	비유동 당기손익인식금융자산	9,137
	기타포괄손익-공정가치측정금융자산	2,208
	비유동파생상품자산	13,280
	장기보증금	19,226
	장기대여금	38,746
	장기미수금	152
기타금융자산		219,017

(주1) 해당 자산은 모두 사용이 제한되어 있습니다.

당기손익-공정가치금융자산의 내역

당반기말

(단위 : 백만원)

	금융자산, 범주				금융자산, 범주 합계
	당기손익인식금융자산				
	동반성장 협력대출 예탁금 (주1)	(주)엘티케이비문래제4호 뉴스테이위탁관리부동산투자회사	롯데농식품테크펀드 2호	Sozo Ventures IV, L.P.(주2)	
유동 당기손익인식금융자산	24,000	0	0	0	24,000
비유동 당기손익인식금융자산	0	8,563	1,200	1,124	10,887
당기손익인식금융자산 합계	24,000	8,563	1,200	1,124	34,887

전기말

(단위 : 백만원)

		금융자산, 범주			금융자산, 범주 합계
		당기손익인식금융자산			
	동반성장 협력대출 예탁금 (주1)	(주)엘티케이비문래제 4호 뉴스테이위탁관 리부동산투자회사	롯데농식품테크펀드 2호	Sozo Ventures IV, L.P.(주2)	
유동 당기손익인식금융자산	24,000	0	0	0	24,000
비유동 당기손익인식금융자산	0	7,937	1,200	0	9,137
당기손익인식금융자산 합계	24,000	7,937	1,200	0	33,137

(주1) 해당 금액은 중소기업 지원에 위한 상생협력펀드 가입금액이며 사용이 제한되어 있습니다.

(주2) 회사는 당반기 중 Sozo Ventures IV, L.P.의 지분을 1,124백만원에 취득하였습니다.

기타포괄손익-공정가치 측정금융자산의 내역

당반기말

(단위 : 백만원)

		금융자산, 범주		금융자산, 범주 합계
		공정가치평가를 기타포괄손익으로 인식하는 금융자산		
		기타포괄손익-공정가치 지정 지분상품투자		
		시장성 있는 지분상품	시장성 없는 지분상품	
기타포괄손익-공정가치 측정금융자산		2,246	700	2,946

전기말

(단위 : 백만원)

		금융자산, 범주		금융자산, 범주 합계
		공정가치평가를 기타포괄손익으로 인식하는 금융자산		
		기타포괄손익-공정가치 지정 지분상품투자		
		시장성 있는 지분상품	시장성 없는 지분상품	
기타포괄손익-공정가치 측정금융자산		1,508	700	2,208

위 지분상품의 처분 시 관련 기타포괄손익누계액은 당기손익으로 재분류되지 않습니다.

기타금융부채의 내역

당반기말

(단위 : 백만원)

		공시금액
--	--	------

기타유동금융부채		85,152
기타유동금융부채	단기미지급비용	76,272
	단기예수보증금	8,744
	그밖의 기타유동금융부채	136
기타비유동금융부채		6,752
기타비유동금융부채	장기예수보증금	6,752
기타금융부채		91,904

전기말

(단위 : 백만원)

		공시금액
기타유동금융부채		99,940
기타유동금융부채	단기미지급비용	87,946
	단기예수보증금	11,865
	그밖의 기타유동금융부채	129
기타비유동금융부채		3,999
기타비유동금융부채	장기예수보증금	3,999
기타금융부채		103,939

기타자산에 대한 공시

당반기말

(단위 : 백만원)

		공시금액
기타유동자산		18,728
기타유동자산	유동선급금	1,588
	유동선급비용	17,140
기타비유동자산		41
기타비유동자산	비유동선급금	41
기타자산		18,769

전기말

(단위 : 백만원)

		공시금액
기타유동자산		11,986
기타유동자산	유동선급금	933
	유동선급비용	11,053
기타비유동자산		48
기타비유동자산	비유동선급금	48
기타자산		12,034

기타 부채에 대한 공시

당반기말

(단위 : 백만원)

		공시금액
기타 유동부채		33,439
기타 유동부채	단기예수금	4,527
	그밖의 기타유동부채 (주1)	24,136
	유동선수금 (주2)	4,776
기타 비유동 부채		30,851
기타 비유동 부채	그밖의 기타비유동부채 (주1)	30,851
기타부채		64,290

전기말

(단위 : 백만원)

		공시금액
기타 유동부채		34,030
기타 유동부채	단기예수금	5,227
	그밖의 기타유동부채 (주1)	21,505
	유동선수금 (주2)	7,298
기타 비유동 부채		31,819
기타 비유동 부채	그밖의 기타비유동부채 (주1)	31,819
기타부채		65,849

(주1) 장기종업원급여부채는 기타유동부채 및 기타비유동부채에 포함되어 있습니다.

(주2) 수출 관련 계약부채 2,156백만원(전기말: 3,877백만원)이 포함되어 있습니다(주석 25 참고).

10. 재고자산 - 별도

재고자산 세부내역

당반기말

(단위 : 백만원)

	총장부금액	재고자산 평가총당금	장부금액 합계
유동상품	36,064	(1,253)	34,811
유동제품	128,169	(1,887)	126,282
반제품	24,860	0	24,860
유동원재료	193,924	0	193,924
유동저장품	152	0	152
유동 운송중 재고자산	136,247	0	136,247
총유동재고자산	519,416	(3,140)	516,276

전기말

(단위 : 백만원)

	총장부금액	재고자산 평가총당금	장부금액 합계
유동상품	37,519	(1,282)	36,237
유동제품	126,539	(2,231)	124,308
반제품	21,764	0	21,764
유동원재료	138,610	0	138,610
유동저장품	155	0	155

유동 운송중 재고자산	81,071	0	81,071
총유동재고자산	405,658	(3,513)	402,145

비용으로 인식하는 재고자산의 금액

당반기

(단위 : 백만원)

		공시금액	
기간동안 비용으로 인식한 재고자산의 원가			1,142,057
재고자산 순감액(환입)			(373)

전반기

(단위 : 백만원)

		공시금액	
기간동안 비용으로 인식한 재고자산의 원가			1,109,346
재고자산 순감액(환입)			198

매출원가에 대한 공시

당반기

(단위 : 백만원)

		장부금액	
		공시금액	
		3개월	누적
매출원가		588,141	1,147,704
매출원가	상품매출원가	87,157	175,494
	제품매출원가	498,343	966,563
	임대매출원가/임대수익 원가	2,115	4,228
	기타수익(매출액)에 대 한 매출원가	526	1,419

전반기

(단위 : 백만원)

		장부금액	
		공시금액	
		3개월	누적
매출원가		576,927	1,114,512
매출원가	상품매출원가	86,509	176,090
	제품매출원가	487,770	933,256
	임대매출원가/임대수익 원가	1,947	3,927
	기타수익(매출액)에 대 한 매출원가	701	1,239

11. 영업의 계절적 특성 - 별도

회사의 주요 사업 중 빙과제품류는 제품의 특성상 계절적 영향을 크게 받습니다. 1년동안 빙과제품류의 전체 매출 중 성수기인 5월부터 8월 사이에 발생하는 매출이 높은 비중을 차지합니다. 그 외의 사업부는 계절적 요인에 의한 영향을 크게 받지 않습니다.

12. 종속기업 및 관계기업 투자 - 별도

(1) 종속기업 및 관계기업 투자의 장부금액

(단위: 백만원)

구 분	당반기말	전기말
종속기업	711,417	713,369
관계기업	13,843	14,536
공동기업(주1)	13,573	35,399
합 계	738,833	763,304

(주1) 당반기 중 롯데네슬레코리아(주)의 청산이 결정되었으며, 이와 관련한 주주간 약정이 체결되었습니다.

(2) 종속기업의 현황과 장부금액

(단위: 백만원)

구 분	소재국가	당반기말		전기말	
		지분율 (%)	장부금액	지분율 (%)	장부금액
Lotte Qingdao Foods Co., Ltd.(주1)	중국	90.00	-	90.00	-
Lotte Confectionery (S.E.A) Pte. Ltd.	싱가포르	100.00	6,875	100.00	6,875
HAVMOR ICE CREAM PRIVATE LIMITED(주2)	인도	-	-	100.00	167,158
스위트워드(주)	대한민국	100.00	313	100.00	313
Lotte Confectionery RUS LLC	러시아	100.00	48,796	100.00	48,796
Lotte Kolson(Private)Limited	파키스탄	96.50	31,094	96.50	31,094
LOTTE Rakhat JSC	카자흐스탄	95.57	215,982	95.57	215,982
Lotte Confectionery Holdings (Europe) B.V.	네덜란드	51.00	80,516	51.00	80,516
L&M Mayson Company Limited(주3)	미얀마	45.50	28,042	45.50	28,042
L&M Confectionery Pte. Ltd.	싱가포르	100.00	21,263	100.00	21,263
Lotte India Co., Ltd(주2)	인도	100.00	264,469	98.90	97,311
한국투자 노블푸드 신기술사업투자조합1호(주4)	대한민국	69.77	2,284	69.77	4,236
한국투자그린테크신기술조합	대한민국	77.63	8,351	77.63	8,351
푸드워드(주)	대한민국	100.00	399	100.00	399
롯데용인씨케이(주)(주5)	대한민국	100.00	541	100.00	541

롯데평택씨케이(주)(주6)	대한민국	100.00	644	100.00	644
롯데부산씨케이(주)(주7)	대한민국	100.00	1,051	100.00	1,051
롯데광주씨케이(주)(주8)	대한민국	100.00	797	100.00	797
합 계			711,417		713,369

(주1) 전기말 Lotte Qingdao Foods Co., Ltd.의 장부금액 7,851백만원을 매각예정자산으로 분류하였습니다.

(주2) 당반기 중 Lotte India Co., Ltd가 HAVMOR ICE CREAM PRIVATE LIMITED를 흡수합병하였으며, Lotte India Co., Ltd의 비지배지분 유상감자에 따라 Lotte India Co., Ltd의 지분율이 기존 98.9%에서 100%로 변경되었습니다. 인도 현지 합병승인일은 3월 26일로, 회계상 간주합병일은 3월 31일이며 합병등기 기준일은 7월 1일입니다.

(주3) 회사는 L&M Mayson Company Limited의 지분 45.5%를 보유, L&M Mayson Company Limited의 지분을 34.5%만큼 보유하고 있는 L&M Confectionery Pte. Ltd.의 지분 100%를 보유하여, 회사가 보유하고 있는 L&M Mayson Company Limited에 대한 직·간접 보유지분은 80%입니다.

(주4) 회사는 당반기 중 한국투자 노블푸드 신기술사업투자조합1호의 장부금액 중 1,952백만원을 손상차손으로 인식하였습니다.

(주5) 당반기 중 롯데후레쉬델리카제1호(주)의 사명이 롯데용인씨케이(주)로 변경되었습니다.

(주6) 당반기 중 롯데후레쉬델리카제2호(주)의 사명이 롯데평택씨케이(주)로 변경되었습니다.

(주7) 당반기 중 롯데후레쉬델리카제3호(주)의 사명이 롯데부산씨케이(주)로 변경되었습니다.

(주8) 당반기 중 롯데후레쉬델리카제4호(주)의 사명이 롯데광주씨케이(주)로 변경되었습니다.

(3) 관계기업의 현황과 장부금액

(단위: 백만원)

구 분	소재국가	당반기말		전기말	
		지분율(%)	장부금액	지분율(%)	장부금액
롯데농식품테크펀드1호(주1)	대한민국	43.42	5,701	43.42	6,394
PT.LOTTE RND Center Indonesia	인도네시아	33.33	271	33.33	271
LOTTE F&G Vietnam Company Limited	베트남	33.04	6,918	33.04	6,918
(주)푸드어셈블(주2)	대한민국	0.52	953	8.62	953
합 계			13,843		14,536

(주1) 당반기 중 롯데농식품테크펀드1호에 출자한 원금 중 일부를 회수함에 따라 장부금액이 감소하였습니다.

(주2) 당반기 중 제3자 회사의 불균등 유상증자 참여로 인해 지분율이 감소되었습니다. 지분율이 20% 미만이나, 이사 선임 권한을 통하여 피투자회사에 대한 유의적인 영향력을 보유하고 있어 관계기업으로 분류하였습니다.

(4) 공동기업의 현황과 장부금액

(단위: 백만원)

구 분	소재국가	당반기말		전기말	
		지분율(%)	장부금액	지분율(%)	장부금액
롯데네슬레코리아(주)(주1)	대한민국	50.00	13,573	50.00	35,399

(주1) 회사는 당반기 중 롯데네슬레코리아(주)의 장부금액 중 21,826백만원을 손상차손으로 인식하였습니다.

(5) 종속기업 및 관계기업 투자의 변동내역

(단위: 백만원)

구분	당반기	전반기
기초 장부금액	763,304	757,106
대체(주1)	-	953
회수(주2)	(693)	-
손상	(23,778)	-
기말 장부금액	738,833	758,059

(주1) 회사는 전반기 중 푸드어셈블의 상환전환우선주가 전량 보통주로 전환되어 관계기업으로 분류하였습니다.

(주2) 회사는 당반기 중 관계기업인 롯데농식품테크펀드1호에 출자한 원금 중 일부를 회수하였습니다.

13. 매각예정자산 - 별도

매각예정비유동자산과 중단영업에 대한 공시

당반기말

(단위 : 백만원)

	자산과 부채			자산과 부채 합계
	자산			
	유형자산 (주1)(주2)	투자부동산 (주2)	종속기업투자주식 (주3)	
매각예정으로 분류된 비유동자산이나 처분자산집단	23,792	50	7,851	31,693

전기말

(단위 : 백만원)

	자산과 부채			자산과 부채 합계
	자산			
	유형자산 (주1)(주2)	투자부동산 (주2)	종속기업투자주식 (주3)	
매각예정으로 분류된 비유동자산이나 처분자산집단	10,815	0	7,851	18,666

(주1) 당사는 전기 중 증평공장 관련 유형자산을 매각예정자산으로 분류하였으며, 당반기 중 매각 완료하였습니다.

(주2) 당사는 2025년 5월 이사회에서 청주공장 운영을 중단하기로 결정함에 따라 해당 유형자산 및 투자부동산을 매각예정자산으로 분류하였습니다.

(주3) 당사는 전기말 Lotte Qingdao Foods Co., Ltd. 투자주식을 매각예정자산으로 분류하였습니다.

14. 유형자산 - 별도

	총장부금액	감가상각누계액 및 상각누계액	정부보조금	손상차손누계액	장부금액 합계
기말 유형자산	3,335,646	(1,640,287)	(1,340)	(10,859)	1,683,160

전반기

(단위 : 백만원)

	총장부금액	감가상각누계액 및 상각누계액	정부보조금	손상차손누계액	장부금액 합계
기말 유형자산	3,165,274	(1,623,831)	(2,500)	(10,757)	1,528,185

감가상각비의 기능별 배분

당반기

(단위 : 백만원)

	매출원가	판매비와 일반관리비	기능별 항목 합계
감가상각비, 유형자산	41,495	14,434	55,929

전반기

(단위 : 백만원)

	매출원가	판매비와 일반관리비	기능별 항목 합계
감가상각비, 유형자산	41,633	15,124	56,757

회사는 설비투자와 관련한 취득약정을 체결하고 있습니다. (주석 35 참고)

15. 리스 - 별도

사용권자산에 대한 양적 정보 공시

당반기

(단위 : 백만원)

	자산			자산 합계
	부동산	차량운반구	기타유형자산	
기초 사용권자산	24,889	15,969	459	41,317
사용권자산의 추가	2,820	3,865	0	6,685
처분, 사용권자산	(237)	(930)	0	(1,167)
사용권자산감가상각비	(4,036)	(3,474)	(116)	(7,626)
기말 사용권자산	23,436	15,430	343	39,209

전반기

(단위 : 백만원)

	자산			자산 합계
	부동산	차량운반구	기타유형자산	
기초 사용권자산	19,800	10,987	0	30,787
사용권자산의 추가	12,515	3,292	690	16,497
처분, 사용권자산	(1,045)	(967)	0	(2,012)

사용권자산감가상각비	(3,932)	(3,494)	(116)	(7,542)
기말 사용권자산	27,338	9,818	574	37,730

사용권자산 장부금액의 구성내역

당반기

(단위 : 백만원)

자산									
사용권자산									
부동산			차량운반구			기타유형자산			
장부금액			장부금액			장부금액			
총장부금액	감가상각누계액 및 상각누계액	장부금액 합계	총장부금액	감가상각누계액 및 상각누계액	장부금액 합계	총장부금액	감가상각누계액 및 상각누계액	장부금액 합계	
기말 사용권자산	34,369	(10,933)	23,436	25,970	(10,540)	15,430	699	(356)	343

전반기

(단위 : 백만원)

자산									
사용권자산									
부동산			차량운반구			기타유형자산			
장부금액			장부금액			장부금액			
총장부금액	감가상각누계액 및 상각누계액	장부금액 합계	총장부금액	감가상각누계액 및 상각누계액	장부금액 합계	총장부금액	감가상각누계액 및 상각누계액	장부금액 합계	
기말 사용권자산	44,208	(16,871)	27,338	24,128	(14,310)	9,818	1,100	(526)	574

사용권자산 장부금액의 구성내역 (합계)

당반기

(단위 : 백만원)

	총장부금액	감가상각누계액 및 상각누계액	장부금액 합계
기말 사용권자산	61,038	(21,829)	39,209

전반기

(단위 : 백만원)

	총장부금액	감가상각누계액 및 상각누계액	장부금액 합계
기말 사용권자산	69,436	(31,707)	37,730

사용권자산 감가상각비의 배분

당반기

(단위 : 백만원)

	매출원가	판매비와 일반관리비	기능별 항목 합계
감가상각비, 사용권자산	754	6,872	7,626

전반기

(단위 : 백만원)

	매출원가	판매비와 일반관리비	기능별 항목 합계
감가상각비, 사용권자산	600	6,942	7,542

리스부채에 대한 공시

당반기말

(단위 : 백만원)

		공시금액
리스부채		43,146
리스부채	유동 리스부채	13,012
	비유동 리스부채	30,134

전기말

(단위 : 백만원)

		공시금액
리스부채		45,618
리스부채	유동 리스부채	14,121
	비유동 리스부채	31,497

사용권자산의 감가상각비

당반기

(단위 : 백만원)

	자산						자산 합계	
	사용권자산		차량운반구		기타유형자산			
	3개월	누적	3개월	누적	3개월	누적	3개월	누적
감가상각비, 사용권자산	1,996	4,036	1,614	3,474	58	116	3,668	7,626

전반기

(단위 : 백만원)

	자산						자산 합계	
	사용권자산		차량운반구		기타유형자산			
	3개월	누적	3개월	누적	3개월	누적	3개월	누적
감가상각비, 사용권자산	1,972	3,933	1,723	3,494	58	116	3,753	7,542

리스이용자의 리스에 대한 비용 공시

당반기

(단위 : 백만원)

	장부금액	
	공시금액	
	3개월	누적
감가상각비, 사용권자산	3,668	7,626
리스부채에 대한 이자비용	427	870
인식 면제 규정이 적용된 단기리스에 관련되는 비용	126	278
인식 면제 규정이 적용된 소액자산 리스에 관련되는 비용	591	1,220

리스부채 측정에 포함되지 않은 변동리스료에 관련되는 비용	893	1,737
리스 현금유출		11,962

전반기

(단위 : 백만원)

	장부금액	
	공시금액	
	3개월	누적
감가상각비, 사용권자산	3,753	7,543
리스부채에 대한 이자비용	456	782
인식 면제 규정이 적용된 단기리스에 관련되는 비용	(137)	263
인식 면제 규정이 적용된 소액자산 리스에 관련되는 비용	948	1,598
리스부채 측정에 포함되지 않은 변동리스료에 관련되는 비용	1,363	2,203
리스 현금유출		11,917

16. 무형자산 - 별도

무형자산에 대한 세부 정보 공시

당반기

(단위 : 백만원)

	산업재산권	회원권	영업권	기타무형자산(주1)	건설중인자산	무형자산 및 영업권 합계
기초의 무형자산 및 영업권	1,403	7,366	10,376	61,117	0	80,263
취득	217	0	0	655	352	1,224
대체	179	0	0	122	728	1,029
처분	(11)	(174)	0	0	0	(185)
감가상각	(304)	0	0	(6,905)	0	(7,209)
기말 무형자산 및 영 업권	1,484	7,192	10,376	54,989	1,080	75,121

전반기

(단위 : 백만원)

	산업재산권	회원권	영업권	기타무형자산(주1)	건설중인자산	무형자산 및 영업권 합계
기초의 무형자산 및 영업권	1,878	7,375	10,376	21,250	0	40,880
취득	98	0	0	12,252	0	12,350
대체	37	0	0	37,859	0	37,895
처분	(18)	(60)	0	0	0	(79)
감가상각	(389)	0	0	(6,588)	0	(6,978)
기말 무형자산 및 영 업권	1,606	7,315	10,376	64,772	0	84,068

(주1) 기타의 무형자산에는 소프트웨어, 브랜드가치 및 고객 관계 등이 포함되어 있습니다.

무형자산상각비의 기능별 배분

당반기

(단위 : 백만원)

	매출원가	판매비와 일반관리비	기능별 항목 합계
무형자산상각비	1,930	5,279	7,209

전반기

(단위 : 백만원)

	매출원가	판매비와 일반관리비	기능별 항목 합계
무형자산상각비	1,895	5,083	6,978

17. 투자부동산 - 별도

투자부동산에 대한 세부 정보 공시

당반기

(단위 : 백만원)

	토지	건물	기타자산	사용권자산	자산 합계
기초 투자부동산	203,363	82,499	2,793	2,151	290,806
취득, 투자부동산	0	12	0	0	12
대체(주1)(주2)	(13,813)	(50)	0	0	(13,863)
처분, 투자부동산	(12,234)	(189)	0	0	(12,423)
감가상각비, 투자부동산	0	(1,764)	(101)	(93)	(1,958)
기말 투자부동산	177,316	80,508	2,692	2,058	262,574

전반기

(단위 : 백만원)

	토지	건물	기타자산	사용권자산	자산 합계
기초 투자부동산	171,560	79,521	2,996	2,336	256,414
취득, 투자부동산	0	140	0	0	140
대체(주1)(주2)	31,803	96	0	0	31,899
처분, 투자부동산	0	(614)	0	0	(614)
감가상각비, 투자부동산	0	(1,640)	(102)	(93)	(1,835)
기말 투자부동산	203,363	77,504	2,895	2,243	286,005

[당반기]

(주1) 당반기 중 평택공장 부지 관련 투자부동산 13,813백만원을 유형자산으로 대체하였습니다.

(주2) 당반기 중 청주공장 관련 투자부동산 50백만원을 매각예정자산으로 대체하였습니다.

투자부동산의 장부금액에 대한 공시

당반기

(단위 : 백만원)

자산		토지		건물			기타자산			사용권자산		
장부금액		장부금액		장부금액			장부금액			장부금액		
총장부금액	감가상각누계액 및 상각누계액	장부금액 합계		총장부금액	감가상각누계액 및 상각누계액	장부금액 합계	총장부금액	감가상각누계액 및 상각누계액	장부금액 합계	총장부금액	감가상각누계액 및 상각누계액	장부금액 합계

투자부동산	177,316	0	177,316	139,219	(58,711)	80,508	4,412	(1,720)	2,692	3,323	(1,265)	2,058
-------	---------	---	---------	---------	----------	--------	-------	---------	-------	-------	---------	-------

전반기

(단위 : 백만원)

자산													
토지				건물			기타자산			사용권자산			
장부금액		감가상각누계액 및 상각누계액	장부금액 합계	장부금액		장부금액 합계	장부금액		감가상각누계액 및 상각누계액	장부금액 합계	장부금액		장부금액 합계
총장부금액				총장부금액	상각누계액		총장부금액	상각누계액			총장부금액	상각누계액	
투자부동산	203,363	0	203,363	132,920	(55,416)	77,504	4,412	(1,517)	2,895	3,323	(1,080)	2,243	

투자부동산에 대한 세부 정보 공시 (합계)

당반기

(단위 : 백만원)

	총장부금액	감가상각누계액 및 상각 누계액	장부금액 합계
기말 투자 부동산	324,270	(61,696)	262,574

전반기

(단위 : 백만원)

	총장부금액	감가상각누계액 및 상각 누계액	장부금액 합계
기말 투자 부동산	344,018	(58,013)	286,005

투자부동산에서 발생한 임대수익, 순직접운영비용

당반기

(단위 : 백만원)

	공시금액
투자부동산에서 발생한 임대수익	9,189
감가상각비, 투자부동산	1,958
투자부동산감가상각비, 매출원가	1,952
투자부동산감가상각비, 판관비	6
유지보수비용, 투자부동산	1,828

전반기

(단위 : 백만원)

	공시금액
투자부동산에서 발생한 임대수익	9,372
감가상각비, 투자부동산	1,742
투자부동산감가상각비, 매출원가	1,734
투자부동산감가상각비, 판관비	8
유지보수비용, 투자부동산	2,075

18. 매입채무 및 기타채무 - 별도

매입채무 및 기타채무

당반기말

(단위 : 백만원)

	공시금액

매입채무 및 기타유동채무		258,369
매입채무 및 기타유동채무	유동매입채무	162,685
	단기미지급금	95,684

전기말

(단위 : 백만원)

		공시금액
매입채무 및 기타유동채무		253,047
매입채무 및 기타유동채무	유동매입채무	128,479
	단기미지급금	124,568

공급자금융약정은 하나 이상의 금융기관 등이 회사가 공급자에게 지급하여야 할 금액을 지급하고, 회사는 공급자가 지급받은 이후에 해당 약정의 조건에 따라 금융기관 등에 지급하는 것이 특징입니다. 이러한 약정은 관련 송장의 지급기한보다 회사에 연장된 지급기한을 제공하거나, 회사의 공급자가 대금을 조기에 수취하게 합니다.

회사는 정상영업주기 이내에 대금을 지급하며, 동 약정 관련하여 발생하는 수수료 및 제공하는 담보는 없으므로, 해당 금액을 매입채무 및 기타채무로 분류하고, 현금흐름표에서 영업활동현금흐름으로 표시합니다.

당반기말 및 전기말 현재 공급자금융약정 지급기한의 범위는 다음과 같습니다.

공급자금융약정에 해당하는 금융부채의 지급기일 범위 공시

당반기말

	공시금액
공급자금융약정에 해당하는 금융부채의 청구서일과 지급기일 사이의 일수	송장발행일 후 15-90일
공급자금융약정에 해당하지 않는 비교 가능한 매입채무의 청구서일과 지급기일 사이의 일수	송장발행일 후 15-90일

전기말

	공시금액
공급자금융약정에 해당하는 금융부채의 청구서일과 지급기일 사이의 일수	송장발행일 후 15-90일
공급자금융약정에 해당하지 않는 비교 가능한 매입채무의 청구서일과 지급기일 사이의 일수	송장발행일 후 15-90일

공급자금융약정에 해당하는 금융부채 공시

당반기말

(단위 : 백만원)

	공급자금융약정
금융부채	16,657
금융기관이 공급자에게 대금을 지급한 금융부채	90

전기말

(단위 : 백만원)

	공급자금융약정
금융부채	17,184
금융기관이 공급자에게 대금을 지급한 금융부채	200

공급자금융약정 부채에 영향을 미칠 중요한 사업결합이나 환율 차이는 없었습니다.

19. 차입금 등 - 별도

유동차입금 내역에 대한 공시

당반기말

(단위 : 백만원)

	차입금명칭			차입금명칭 합계
	단기차입금			
	Back-up Line CP - (주)신한은행	유동성장기차입금1 - 미즈호은행	유동성장기차입금2 - 농협은행	
최장만기일	2025-04-08	2025-01-24	2025-04-21	
차입금, 이자율		0.0000	0.0000	
차입금, 기준이자율				
차입금, 기준이자율 조정	0.0000			
유동 금융기관 차입금 및 비유동 금융기관 차입금(사채 제외)의 유동성 대체 부분	0	0	0	0

전기말

(단위 : 백만원)

	차입금명칭			차입금명칭 합계
	단기차입금			
	Back-up Line CP - (주)신한은행	유동성장기차입금1 - 미즈호은행	유동성장기차입금2 - 농협은행	
최장만기일				
차입금, 이자율				
차입금, 기준이자율				
차입금, 기준이자율 조정				
유동 금융기관 차입금 및 비유동 금융기관 차입금(사채 제외)의 유동성 대체 부분	20,000	80,000	20,000	120,000

비유동차입금 내역에 대한 공시

당반기말

(단위 : 백만원)

	차입금명칭								차입금명칭 합계
	장기 차입금								
	장기차입금1 - 미즈 호은행	장기차입금2 - 미즈 호은행	장기차입금3 - 산업 은행	장기차입금4 - 산업 은행	장기차입금5 - 미즈 호은행	장기차입금6 - 산업 은행	장기차입금7 - 농협 은행	장기차입금8 - 산업 은행	
최장만기일	2027-10-08	2027-10-29	2027-11-01	2028-01-20	2027-01-22	2028-02-21	2027-04-15	2028-04-21	
차입금, 이자율	0.0364	0.0358	0.0364	0.0329	0.0341	0.0332	0.0331	0.0304	
비유동 금융기관 차 입금(사채 제외)의 비유동성 대체 부분	40,000	20,000	20,000	80,000	20,000	20,000	50,000	30,000	280,000

전기말

(단위 : 백만원)

	차입금명칭								차입금명칭 합계
	장기 차입금								
	장기차입금1 - 미즈 호은행	장기차입금2 - 미즈 호은행	장기차입금3 - 산업 은행	장기차입금4 - 산업 은행	장기차입금5 - 미즈 호은행	장기차입금6 - 산업 은행	장기차입금7 - 농협 은행	장기차입금8 - 산업 은행	
최장만기일									
차입금, 이자율									
비유동 금융기관 차 입금(사채 제외)의 비유동성 대체 부분	40,000	20,000	20,000	0	0	0	0	0	80,000

사채에 대한 세부 정보 공시

당반기말

(단위 : 백만원)

	차입금명칭												차입금명칭 합계
	사채												
	제61-2회 연회사채 - 미래에셋대우(주) 등	제66-1회 연회사채 - NH투자증권 등	제66-2회 연회사채 - NH투자증권 등	제69회 연회사채 - 키움증권 등	제70-1회 연회사채 - 키움증권 등	제70-2회 연회사채 - 키움증권 등	제70-3회 연회사채 - 키움증권 등	제71회 연회사채 - 한국투자증권(주) 등	제72-1회 연회사채 - KB증권 등	제72-2회 연회사채 - 한국투자증권(주) 등	제5회 외화사채 - DBS (주1)	제8회 외화사채 - DBS (주1)	
최장만기일	2025-07-03	2025-02-17	2027-02-17	2025-02-28	2025-01-17	2026-01-16	2028-01-18	2027-02-26	2028-02-04	2030-02-01	2026-03-04	2026-07-27	
차입금, 이자율	0.0289	0.0000	0.0304	0.0000	0.0000	0.0429	0.0435	0.0384	0.0301	0.0310			
차입금, 기본이자율											USD SOFR(in arrears)	USD SOFR(in arrears)	
차입금, 기본이자율 조정											0.011900	0.011900	
사채, 양쪽금액	50,000	0	100,000	0	0	250,000	20,000	200,000	200,000	50,000	67,820	67,820	1,005,640
사채발안발행차금													(1,327)
사채													1,004,313
유동 사채 및 비유동 사채의 유동성 대체 부분													367,625
유동 사채 및 비유동 사채의 양쪽금액													367,620
사채의 유동성 대체 부분													(195)
비유동 사채의 비유동성 부분													636,688

전기말

(단위 : 백만원)

	차입금명칭												차입금명칭 합계
	사채												
	제61-2회 연회사채 - 미래에셋대우(주) 등	제66-1회 연회사채 - NH투자증권 등	제66-2회 연회사채 - NH투자증권 등	제69회 연회사채 - 키움증권 등	제70-1회 연회사채 - 키움증권 등	제70-2회 연회사채 - 키움증권 등	제70-3회 연회사채 - 키움증권 등	제71회 연회사채 - 한국투자증권(주) 등	제72-1회 연회사채 - KB증권 등	제72-2회 연회사채 - 한국투자증권(주) 등	제5회 외화사채 - DBS (주1)	제8회 외화사채 - DBS (주1)	
최장만기일													
차입금, 이자율													
차입금, 기본이자율													
차입금, 기본이자율 조정													
사채, 양쪽금액	50,000	100,000	100,000	150,000	30,000	250,000	20,000	200,000	0	0	73,500	73,500	1,047,000

순이자비용(수익), 확정급여제도	(381)	(761)
퇴직급여비용 합계, 확정급여제도	5,788	11,964

종업원급여의 배분

당반기

(단위 : 백만원)

	매출원가	판매비와 일반관리비	기능별 항목 합계
퇴직급여비용 합계, 확정급여제도	5,223	7,377	12,600

전반기

(단위 : 백만원)

	매출원가	판매비와 일반관리비	기능별 항목 합계
퇴직급여비용 합계, 확정급여제도	5,151	6,813	11,964

확정급여제도에 대한 공시

당반기말

(단위 : 백만원)

	공시금액
확정급여채무, 현재가치	248,425
사외적립자산, 공정가치 (주1)	(255,360)
순확정급여부채(자산)	(6,935)

전기말

(단위 : 백만원)

	공시금액
확정급여채무, 현재가치	243,907
사외적립자산, 공정가치 (주1)	(266,061)
순확정급여부채(자산)	(22,154)

(주1) 당반기말 사외적립자산의 공정가치는 국민연금전환금 48백만원(전기말: 48백만원)이 포함된 금액입니다.

확정기여제도에 대한 공시

당반기

(단위 : 백만원)

	매출원가	판매비와 일반관리비	기능별 항목 합계
퇴직급여비용, 확정기여제도	2,133	2,298	4,431

전반기

(단위 : 백만원)

	매출원가	판매비와 일반관리비	기능별 항목 합계
퇴직급여비용, 확정기여제도	1,806	1,937	3,743

21. 총당부채 - 별도

기타총당부채에 대한 공시

당반기

(단위 : 백만원)

	공시금액
기초 기타총당부채	4,844
사용된 총당부채, 기타총당부채 (주1)	(2,027)
당기에 추가된 총당부채 합계, 기타총당부채	675
환입된 총당부채, 기타총당부채	0
기말 기타총당부채 (주2)	3,492
차감 : 유동총당부채	(3,126)
비유동총당부채	366

전반기

(단위 : 백만원)

	공시금액
기초 기타총당부채	13,995
사용된 총당부채, 기타총당부채 (주1)	(1,684)
당기에 추가된 총당부채 합계, 기타총당부채	0
환입된 총당부채, 기타총당부채	(259)
기말 기타총당부채 (주2)	12,052
차감 : 유동총당부채	(11,693)
비유동총당부채	359

(주1) 당반기 사용액은 당반기 중 발생한 반품금액 2,027백만원입니다.

(주2) 회사는 반품과 관련하여 장래에 반품될 것이 예상되는 금액을 과거 경험을 등을 기초로 추정하여 반품총당부채로 계상하고 있으며(주석 25 참고), 기타 부가세 납세의무와 관련된 부채 등을 계상하였습니다.

기타총당부채의 사용액 내역

(단위 : 백만원)

	반품총당부채
사용된 총당부채, 기타총당부채	2,027

22. 자본금 등 - 별도

주식의 분류에 대한 공시

당반기말

(단위 : 원)

	보통주
수권주식수 (단위 : 주)	30,000,000

주당 액면가액	500
발행주식수 (단위 : 주)	9,304,574
자본금	4,652,287,000

전기말 (단위 : 원)

	보통주
수권주식수 (단위 : 주)	30,000,000
주당 액면가액	500
발행주식수 (단위 : 주)	9,434,574
자본금	4,717,287,000

자기주식에 대한 공시

당반기말

	보통주
발행주식 중 당해 기업, 종속기업 또는 관계기업이 소유하고 있는 주식수	463,307

전기말

	보통주
발행주식 중 당해 기업, 종속기업 또는 관계기업이 소유하고 있는 주식수	593,307

회사는 2022년 7월 1일(합병기일) 롯데푸드(주)와 합병과정에서 취득한 주식매수청구권으로 인한 자사주(보통주 336,402주)를 자본시장법 시행령 제176조 7의 4항에 근거하여 취득일로부터 5년 이내 처분할 의무가 있습니다.

이에 회사는 2025년 3월 5일 이사회 결의에 따라 당사가 보유 중인 자기주식 593,307주 중 합병과정에서 취득한 주식매수청구권으로 인한 자사주 336,402주의 일부인 130,000주에 대해서만 2025년 3월 25일 제8기 정기 주주총회를 통해 자본 감소 절차를 거쳐 2025년 4월 29일 임의/무상 소각하였습니다.

자본잉여금에 대한 공시

당반기말

(단위 : 백만원)

	자본잉여금
주식발행초과금	1,130,430

전기말

(단위 : 백만원)

	자본잉여금
주식발행초과금	1,130,430

기타자본구성요소

당반기말

(단위 : 백만원)

		공시금액
기타자본구성요소		443,118
기타자본구성요소	자기주식	(18,192)
	감자차손	(5,040)
	기타	466,350

전기말

(단위 : 백만원)

		공시금액
기타자본구성요소		443,053
기타자본구성요소	자기주식	(23,297)
	감자차손	0
	기타	466,350

23. 기타포괄손익누계액 - 별도

자본을 구성하는 적립금에 대한 공시

당반기말

(단위 : 백만원)

		공시금액
기타포괄손익누계액		359
기타포괄손익누계액	지분상품에 대한 투자자산으로 인한 손익 적립금	1,175
	현금흐름위험회피 적립금	(816)

전기말

(단위 : 백만원)

		공시금액
기타포괄손익누계액		378
기타포괄손익누계액	지분상품에 대한 투자자산으로 인한 손익 적립금	608
	현금흐름위험회피 적립금	(230)

상기 기타포괄손익누계액의 증감은 법인세효과가 차감된 후의 금액입니다.

기타포괄손익누계액의 증감에 대한 공시

당반기

(단위 : 백만원)

		자본	자본 합계
		기타적립금	
	지분상품에 대한 투자자산으로 인한 손익 적립금	현금흐름위험회피 적립금	

	금		
기초 기타포괄손익누계액	608	(230)	378
기타포괄손익누계액의 증가(감소)	567	(586)	(19)
기말 기타포괄손익누계액	1,175	(816)	359

전반기

(단위 : 백만원)

	자본		자본 합계
	기타적립금		
	지분상품에 대한 투자자산으로 인한 손익 적립금	현금흐름위험회피 적립금	
기초 기타포괄손익누계액	(2,074)	733	(1,341)
기타포괄손익누계액의 증가(감소)	(594)	(1,628)	(2,222)
기말 기타포괄손익누계액	(2,668)	(895)	(3,563)

24. 이익잉여금 - 별도

이익잉여금의 구성내역에 대한 공시

당반기말

(단위 : 백만원)

		공시금액
이익잉여금		487,684
이익잉여금	법정적립금 (주1)	2,359
	임의적립금 (주2)	200
	미처분이익잉여금(미처리결손금)	485,125

전기말

(단위 : 백만원)

		공시금액
이익잉여금		498,900
이익잉여금	법정적립금 (주1)	2,359
	임의적립금 (주2)	200
	미처분이익잉여금(미처리결손금)	496,341

(주1) 회사는 상법의 규정에 따라 자본금의 50%에 달할 때까지 매 결산기마다 금전에 의한 이익배당액의 10%이상의 금액을 이익준비금으로 적립하도록 되어 있으며, 동 이익준비금은 현금으로 배

당할 수 없으나 자본전입 또는 결손보전이 가능합니다.

(주2) 정보통신망법 제32조의 3에 의거 개인정보 유출로 인한 이용자 피해 사례 증가에 따라 손해배상책임의 이행을 보장하도록 준비금을 적립하였습니다.

25. 고객과의 계약에서 생기는 수익 - 별도

고객과의 계약에서 생기는 수익에 대한 공시

당반기

(단위 : 백만원)

	장부금액	
	공시금액	
	3개월	누적
고객과의 계약에서 생기는 수익	824,672	1,574,693
임대수익	7,294	14,632
수익 합계	831,966	1,589,325

전반기

(단위 : 백만원)

	장부금액	
	공시금액	
	3개월	누적
고객과의 계약에서 생기는 수익	829,314	1,585,923
임대수익	7,304	14,670
수익 합계	836,618	1,600,593

고객과의 계약에서 생기는 수익의 구분에 대한 공시

당반기

(단위 : 백만원)

	재화나 용역의 이전 시기				재화나 용역의 이전 시기 합계	
	한 시점에 이전하는 재화나 서비스		기간에 걸쳐 이전하는 재화나 서비스			
	3개월	누적	3개월	누적	3개월	누적
고객과의 계약에서 생기는 수익	822,861	1,570,342	1,811	4,351	824,672	1,574,693
반품의무, 환불의무, 그 밖에 이와 비슷한 의무에 대한 기술						회사는 당반기 매출 중 장래에 반품될 것이 예상되는 금액을 과거 반품경험률, 회전기일과 유통기한 등을 기초로 추정하여 반품충당부채를 계상하고 있습니다 (주석 21 참조).

전반기

(단위 : 백만원)

	재화나 용역의 이전 시기				재화나 용역의 이전 시기 합계	
	한 시점에 이전하는 재화나 서비스		기간에 걸쳐 이전하는 재화나 서비스			
	3개월	누적	3개월	누적	3개월	누적
고객과의 계약에서 생기는 수익	827,095	1,582,067	2,219	3,855	829,314	1,585,923
반품의무, 환불의무, 그 밖에 이와 비슷한 의무에 대한 기술						회사는 당반기 매출 중 장래에 반품될 것이 예상되는 금액을 과거 반품경험률, 회전기일과 유통기한 등을 기초로 추정하여 반품충당부채를 계상하고 있습니다 (주석 21 참조).

계약부채

당반기말

(단위 : 백만원)

	수출 선수금	멤버십포인트	반품충당부채
계약부채 합계	2,156	28	2,977

전기말

(단위 : 백만원)

	수출 선수금	멤버십포인트	반품충당부채
계약부채 합계	3,877	26	4,084

기초 계약부채 잔액 중 인식한 수익에 대한 공시

당반기

(단위 : 백만원)

	수출 선수금	멤버십포인트
기초 계약부채 잔액 중 인식한 수익	3,877	20

전반기

(단위 : 백만원)

	수출 선수금	멤버십포인트
기초 계약부채 잔액 중 인식한 수익	2,007	17

26. 판매비와 관리비 - 별도

판매비와 관리비에 대한 공시

당반기

(단위 : 백만원)

	장부금액	
	공시금액	
	3개월	누적

급여, 판관비	51,533	101,538
퇴직급여, 판관비	16,010	20,657
장기종업원급여, 판관비	3,427	3,275
복리후생비, 판관비	9,931	22,279
여비교통비, 판관비	847	1,737
차량유지비, 판관비	1,642	3,320
보험료, 판관비	663	1,347
세금과공과, 판관비	5,421	5,962
업무추진비, 판관비	520	1,120
소모품비, 판관비	1,834	3,134
통신비, 판관비	746	1,537
수선비, 판관비	1,857	2,863
임차료, 판관비	1,639	3,108
감가상각비, 판관비	10,338	21,304
무형자산상각비, 판관비	2,649	5,279
지급수수료, 판관비	76,285	145,689
광고선전비, 판관비	11,901	21,722
판매수수료, 판관비	14,318	25,870
판매촉진비, 판관비	3,254	7,009
대손상각비(대손충당금환입), 판관비	(75)	305
운반보관비, 판관비	1,824	3,544
기타판매비와관리비	1,669	3,353
판매비와관리비	218,233	405,952

전반기

(단위 : 백만원)

	장부금액	
	공시금액	
	3개월	누적
급여, 판관비	50,412	101,668
퇴직급여, 판관비	4,217	8,384
장기종업원급여, 판관비	2,456	2,419
복리후생비, 판관비	9,616	21,652
여비교통비, 판관비	1,273	2,127
차량유지비, 판관비	1,755	3,387
보험료, 판관비	641	1,398
세금과공과, 판관비	5,363	5,923
업무추진비, 판관비	664	1,438
소모품비, 판관비	1,619	2,979
통신비, 판관비	797	1,662

수선비, 판관비	1,602	2,809
임차료, 판관비	1,669	3,320
감가상각비, 판관비	10,849	22,071
무형자산상각비, 판관비	2,941	5,082
지급수수료, 판관비	77,849	147,993
광고선전비, 판관비	18,435	36,610
판매수수료, 판관비	17,709	31,404
판매촉진비, 판관비	3,644	7,050
대손상각비(대손충당금환입), 판관비	471	572
운반보관비, 판관비	1,928	3,366
기타판매비와관리비	1,939	3,688
판매비와관리비	217,849	417,002

27. 비용의 성격별 분류 - 별도

비용의 성격별 분류 공시

당반기

(단위 : 백만원)

	장부금액	
	공시금액	
	3개월	누적
제품, 상품 및 반제품의 변동	(8,584)	(7,838)
원재료와 소모품의 사용액	358,555	684,024
상품의 매입	83,211	169,058
종업원급여비용	119,549	218,628
광고비	11,902	21,722
임차료	2,252	4,403
지급수수료	111,648	216,512
감가상각비	32,386	65,513
무형자산상각비	3,575	7,209
판매수수료	14,318	25,870
판매촉진비	3,254	7,009
기타 비용	74,308	141,546
성격별 비용 합계	806,374	1,553,656

전반기

(단위 : 백만원)

	장부금액	
	공시금액	
	3개월	누적
제품, 상품 및 반제품의 변동	(29,218)	(3,268)
원재료와 소모품의 사용액	343,249	645,326

상품의 매입	81,443	167,911
종업원급여비용	104,392	204,006
광고비	18,435	36,610
임차료	2,438	4,768
지급수수료	117,277	221,440
감가상각비	33,245	66,134
무형자산상각비	4,038	6,978
판매수수료	17,709	31,404
판매촉진비	3,644	7,050
기타 비용	98,127	143,157
성격별 비용 합계	794,777	1,531,514

28&29. 기타수익과 기타비용 - 별도

기타수익 및 기타비용

당반기

(단위 : 백만원)

		장부금액	
		공시금액	
		3개월	누적
기타이익		5,011	42,648
기타이익	외환차익	3,324	4,331
	외화환산이익	148	354
	투자부동산처분이익	14	2,599
	유형자산처분이익	586	810
	무형자산처분이익	0	10
	사용권자산처분이익	118	145
	매각예정자산처분이익	98	5,783
	잡이익(주1)	723	28,616
기타손실		6,187	32,649
기타손실	외환차손	1,997	3,733
	외화환산손실	70	803
	투자부동산처분손실	0	0
	유형자산처분손실	90	219
	무형자산처분손실	11	13
	사용권자산처분손실	97	152
	기부금	1,386	3,129
	공동기업투자주식손상 차손(주2)	0	21,826
	종속기업투자주식손상 차손(주3)	1,952	1,952

	잡손실	584	822
--	-----	-----	-----

전반기

(단위 : 백만원)

		장부금액	
		공시금액	
		3개월	누적
기타이익		2,209	4,937
기타이익	외환차익	933	2,791
	외화환산이익	45	333
	투자부동산처분이익	0	0
	유형자산처분이익	362	481
	무형자산처분이익	0	0
	사용권자산처분이익	103	107
	매각예정자산처분이익	0	0
	잡이익(주1)	766	1,225
기타손실		6,627	10,325
기타손실	외환차손	1,496	3,008
	외화환산손실	298	621
	투자부동산처분손실	415	415
	유형자산처분손실	2,559	2,635
	무형자산처분손실	14	20
	사용권자산처분손실	5	71
	기부금	1,103	2,576
	공동기업투자주식손상차손(주2)	0	0
	종속기업투자주식손상차손(주3)	0	0
	잡손실	737	979

(주1) 회사는 당반기 중 롯데네슬레코리아(주)의 PET사업 비경쟁 포기 대가로 수령한 27,126백만원을 잡이익으로 인식하였습니다.

(주2) 회사는 당반기 중 롯데네슬레코리아(주)의 장부금액 중 21,826백만원을 손상차손으로 인식하였습니다.

(주3) 회사는 당반기 중 한국투자 노블푸드 신기술사업투자조합1호의 장부금액 중 1,952백만원을 손상차손으로 인식하였습니다.

30&31. 금융수익과 금융비용 - 별도

금융수익 및 금융비용

당반기

(단위 : 백만원)

		장부금액
--	--	------

		공시금액	
		3개월	누적
금융수익		12,892	15,711
금융수익	이자수익	1,242	3,460
	배당금수익	0	114
	외환차익	0	22
	외화환산이익	10,963	11,365
	당기손익인식금융자산 평가이익	626	626
	파생상품평가이익	0	0
	파생상품거래이익	0	0
	지급보증수익	61	124
금융원가		24,971	36,324
금융원가	이자비용	10,507	21,418
	외환차손	12	12
	외화환산손실	3,442	3,534
	파생상품평가손실	11,010	11,360

전반기

(단위 : 백만원)

		장부금액	
		공시금액	
		3개월	누적
금융수익		16,611	45,839
금융수익	이자수익	3,290	6,420
	배당금수익	7,782	7,896
	외환차익	0	0
	외화환산이익	257	19,342
	당기손익인식금융자산 평가이익	972	972
	파생상품평가이익	4,240	7,450
	파생상품거래이익	0	3,620
	지급보증수익	70	139
금융원가		16,026	52,502
금융원가	이자비용	11,776	22,529
	외환차손	0	3,620
	외화환산손실	4,250	7,463
	파생상품평가손실	0	18,890

32. 법인세비용 - 별도

법인세비용은 당기법인세비용에서 과거기간 당기법인세에 대하여 당기에 인식한 조정사항, 일시적 차이의 발생과 소멸로 인한 이연법인세비용(수익) 및 당기손익 이외로 인식되는 항목과 관련된 법인세비용을 조정하여 산출하였습니다. 당반기 법인세비용의 평균유효세율은 19.24%(전반기: 22.88%)입니다.

평균유효세율에 대한 공시
당반기

	공시금액
평균유효세율	0.1924

전반기

	공시금액
평균유효세율	0.2288

회사는 필라2 법인세의 적용대상이나 당반기말 현재 재무제표에 추가로 인식한 법인세는 없습니다.

33. 주당이익 - 별도

주당이익

당반기

(단위 : 원)

	장부금액	
	공시금액	
	3개월	누적
지배기업의 보통주에 귀속되는 당기순이익(손실)	9,478,791,334	20,235,024,854
가중평균유통보통주식수 (단위 : 주)(주1)	8,841,267	8,841,267
기본주당이익(손실)	1,072	2,289

전반기

(단위 : 원)

	장부금액	
	공시금액	
	3개월	누적
지배기업의 보통주에 귀속되는 당기순이익(손실)	29,353,711,083	43,979,255,497
가중평균유통보통주식수 (단위 : 주)(주1)	8,841,267	8,841,267
기본주당이익(손실)	3,320	4,974

(주1) 가중평균유통보통주식수의 산정내역

가중평균유통보통주식수의 산정내역

당반기

	보통주	자기주식	유통주식 합계
가중평균유통보통주식 수 산정을 위한 주식수 (주2)	9,304,574	(463,307)	8,841,267
가중평균유통보통주식 수 산정을 위한 가중치	181	181	
가중평균유통보통주식 수 산정을 위한 적수	1,684,127,894	(83,858,567)	1,600,269,327
기본 및 희석주당이익의 계산을 위한 분모의 조정에 대한 기술			가중평균유통보통주식 수 : 1,600,269,327 ÷ 181일 =8,841,267주

전반기

	보통주	자기주식	유통주식 합계
가중평균유통보통주식 수 산정을 위한 주식수 (주2)	9,434,574	(593,307)	8,841,267
가중평균유통보통주식 수 산정을 위한 가중치	182	182	
가중평균유통보통주식 수 산정을 위한 적수	1,717,092,468	(107,981,874)	1,609,110,594
기본 및 희석주당이익의 계산을 위한 분모의 조정에 대한 기술			가중평균유통보통주식 수 : 1,609,110,594 ÷ 182일 =8,841,267주

(주2) 당반기 중 기보유 중이던 자기주식의 일부를 임의/무상 소각하였으나(주석 22), 가중평균유통보통주식수에 미치는 영향은 없습니다.

회사는 희석증권을 발행하지 않았으므로 희석주당순이익은 기본주당순이익과 동일합니다.

34. 배당금 - 별도

배당금에 대한 공시

당반기말

(단위 : 백만원)

	공시금액
소유주에 대한 배분으로 인식된 배당금	29,176

전기말

(단위 : 백만원)

	공시금액
소유주에 대한 배분으로 인식된 배당금	26,524

35. 우발부채와 약정사항 - 별도

법적소송우발부채에 대한 공시

당반기말

(단위 : 백만원)

	제소(원고)	피소(피고)
소송 건수	44	3
소송 금액	2,058	1,946
의무의 성격에 대한 기술, 우발부채	당반기말 현재 회사가 원고로 계류 중에 있는 소송은 물품대금 관련소송 등 44건(전기말 25건)으로 소송금액은 2,058백만원(전기말 2,243백만원)이며, 피고로서 계류중에 있는 소송은 손해배상 청구 등 3건(전기말 3건)으로 소송금액은 1,946백만원(전기말 1,494백만원)입니다. 공정위 조사와 관련한 과징금부과처분 등 취소청구가 진행중이며, 상기 원고 소가에는 동 금액이 포함되어 있지 않습니다. 회사는 상기 소송의 전망은 예측할 수 없으나 소송결과가 재무제표에 미치는 영향은 중요하지 않을 것으로 예상하고 있습니다.	당반기말 현재 회사가 원고로 계류 중에 있는 소송은 물품대금 관련소송 등 44건(전기말 25건)으로 소송금액은 2,058백만원(전기말 2,243백만원)이며, 피고로서 계류중에 있는 소송은 손해배상 청구 등 3건(전기말 3건)으로 소송금액은 1,946백만원(전기말 1,494백만원)입니다. 공정위 조사와 관련한 과징금부과처분 등 취소청구가 진행중이며, 상기 원고 소가에는 동 금액이 포함되어 있지 않습니다. 회사는 상기 소송의 전망은 예측할 수 없으나 소송결과가 재무제표에 미치는 영향은 중요하지 않을 것으로 예상하고 있습니다.

전기말

(단위 : 백만원)

	제소(원고)	피소(피고)
소송 건수	25	3
소송 금액	2,243	1,494
의무의 성격에 대한 기술, 우발부채		

약정에 대한 공시

당반기말

(단위 : 백만원)

	당좌차월	기업어음	일반대출한도	외담대 등	L/C한도	파생상품 통화선도	이행보증
약정처	(주)신한은행 외	(주)신한은행	(주)우리은행 외	기업은행 외	(주)우리은행 외	(주)신한은행	서울보증보험
약정 금액	35,000	30,000	80,000	75,000			15,711
약정 금액 USD [USD, 천]					48,000	4,000	

약정에 대한 설명				회사의 매입채무 등에 대하여 거래처가 회사의 신용으로 채권을 할인 받을 수 있는 약정에 따른 대출 한도 금액을 표시하고 있습니다.			
-----------	--	--	--	--	--	--	--

전기말

(단위 : 백만원)

	당좌차월	기업어음	일반대출한도	외담대 등	L/C한도	파생상품 통화선도	이행보증
약정처	(주)신한은행 외	(주)신한은행	(주)우리은행 외	기업은행 외	(주)우리은행 외	(주)신한은행	서울보증보험
약정 금액	35,000	50,000	85,000	75,000			13,200
약정 금액 USD [USD, 천]					48,000	4,000	
약정에 대한 설명				회사의 매입채무 등에 대하여 거래처가 회사의 신용으로 채권을 할인 받을 수 있는 약정에 따른 대출 한도 금액을 표시하고 있습니다.			

타인으로부터 제공받는 용역에 대한 공시

약정의 유형				
특정제품 생산을 위한 용역 계약				
	스낵(치토스) 생산 기술	스낵(도리토스) 생산 기술	퀘이커 생산기술	GooGoo 상표 사용
기술제공자	PepsiCo, Inc	PepsiCo, Inc	PepsiCo, Inc	STANDARD CANDY COMPANY, LLC
기술사용료	순매출액의 3.00% 또는 총매출의 2.00% 중 큰 금액으로 지급	순매출액의 3.00% 또는 총매출의 2.18% 중 큰 금액으로 지급	순매출액의 3.00% 또는 총매출의 2.00% 중 큰 금액으로 지급	매출액의 1.35%
계약만료일자	2025년 12월	2025년 12월	2025년 11월	2026년 12월

분할 전 연결회사 채무에 대한 연대 책임

	분할 전 연결회사 채무에 대한 연대 책임
--	------------------------

의무의 성격에 대한 기술, 우발부채	회사는 상법 제530조의9 제1항에 의거하여 분할 존속회사인 롯데지주 주식회사와 함께 분할 전의 회사(舊 롯데제과(주), 舊 롯데푸드(주)(*1)) 채무 에 대하여 연대하여 변제할 책임이 있습니다. (*1) 2022년 7월 합병으로 피합병법인인 舊 롯데 푸드(주)가 보유하고 있던 롯데지주 주식회사와 인적분할 전의 회사 채무에 관한 연대책임이 승계 되었습니다.
---------------------	--

보증 관련 우발부채, 비 PF 우발부채에 대한 공시

	지급보증의 구분			
	제공한 지급보증			
	제공한 지급보증 1	제공한 지급보증 2	제공한 지급보증 3	제공한 지급보증 4
피보증처명	Lotte Confectionery RUS LLC	Lotte Confectionery RUS LLC	Lotte Confectionery RUS LLC	Lotte Qingdao Foods co.,Ltd
보증처	우리은행 바레인지점	하나은행 암스테르담지점(주1)(주2)	하나은행 바레인지점(주1)(주2)	IBK 기업은행 칭다오 분행(주3)
기업의(으로의) 보증금액 (비 PF) USD [USD, 천]	16,800	14,000	5,000	
기업의(으로의) 보증금액 (비 PF) CNY [CNY, 천]				14,820
지급보증기간	24년 10월 10일 ~25년 10월 9일	25년 04월 22일 ~26년 04월 22일	25년 04월 22일 ~26년 04월 22일	25년 06월 30일 ~25년 12월 30일

<p>지급보증에 대한 비교(설명)</p>	<p>자금차입</p>	<p>자금차입 (주1) 회사는 전기 중 러시아 은행의 SWIFT 결제 시스템에 대한 접근제한 등의 조치로 인해 해당 차입금 이자를 회사가 금융기관에 대납하고, 종속기업에 상환청구하는 대출약정을 체결하였습니다. 당반기말 현재 대출 실행잔액은 약 35억원이며 재무상 대표상 기타비유동 금융자산에 포함되어 있습니다. (주2) 직전 보증기간(24년 4월 22일~25년 4월 22일)에서 기간 연장되었습니다.</p>	<p>자금차입 (주1) 회사는 전기 중 러시아 은행의 SWIFT 결제 시스템에 대한 접근제한 등의 조치로 인해 해당 차입금 이자를 회사가 금융기관에 대납하고, 종속기업에 상환청구하는 대출약정을 체결하였습니다. 당반기말 현재 대출 실행잔액은 약 35억원이며 재무상 대표상 기타비유동 금융자산에 포함되어 있습니다. (주2) 직전 보증기간(24년 4월 22일~25년 4월 22일)에서 기간 연장되었습니다.</p>	<p>자금차입 (주3) 직전 보증기간(24년 12월 31일~25년 6월 30일)에서 기간 연장되었습니다.</p>
------------------------	-------------	---	---	--

특수관계자와 체결한 상표권 라이선스 제공 계약에 대한 공시

	기술제공1	기술제공2
라이선스 관련제품	롯데 기술 적용 제품	초코파이외
라이선스 사용처	Lotte India Co., Ltd.	Lotte Confectionery RUS LLC
라이선스 제공기간	17년 10월 01일~29년 12월 31일	23년 01월 01일~32년 12월 31일
라이선스 사용료	순매출액의 2.50%	순매출액의 2.50%

특수관계자와 체결한 상표권 라이선스 사용 계약에 대한 공시

	칸타타 상표 사용	엔제리너스 상표 사용	롯데 브랜드 사용	경영자문 수수료	자회사 위탁업무 수수료
라이선스 제공사	롯데칠성음료	롯데지알에스	롯데지주(주)	롯데지주(주)	롯데지주(주)
라이선스 사용료	매출액의 3.0%	매출액의 2.5%	광고선전비를 차감한 매출액의 0.2% (해외법인 0.2%)	배부기준금액에 5%를 곱한 금액을 가산한 금액	배부기준금액에 5%를 곱한 금액을 가산한 금액

라이선스 계약만료일	2025.10.31, 자동연장 1년	2025.10.31, 자동연장 1년	2027.12.31, 자동연장 1년	2025.12.31, 자동연장 1년	위탁대상 자회사 지분 이동이 완료되는 날 또는 양 당사자가 별도로 합의하는 날까지
------------	---------------------	---------------------	---------------------	---------------------	---

주주간약정사항

	주주간약정사항
의무의 성격에 대한 기술, 우발부채	회사가 직, 간접으로 80%지분을 보유하고 있는 종속회사인 L&M Mayson Company Limited를 인수함에 있어 잔여지분을 보유하고 있는 MYANMAR MAYSON INDUSTRIES CO., LTD(이하 MMI)측과 주주간 약정을 체결하였으며 해당 약정에는 공정가치 또는 기준가격 둘 중 큰 금액으로 회사 또는 회사가 지정하는 제3자가 직접 매수 또는 매도할 것을 요구하는 콜옵션 및 풋옵션이 양사에 부여되어 있습니다. 풋옵션의 경우 보고기간말 현재 미얀마의 외국인투자법에 따라 회사가 지분을 추가 취득하는 것은 법률상 제한되어 있기 때문에 회사가 지정하는 제3자를 통해서만 매수할 수 있습니다. 제3자 지정에 대한 권리는 회사가 보유하고 있으며 회사는 기준가격 이상으로 거래될 수 있는 제3자를 찾을 때까지 풋옵션 행사를 무기한 연기할 수 있습니다. 다만, 미얀마의 외국인투자법이 개정되어 회사의 추가 지분매입이 허용되는 경우 회사를 통한 풋옵션 행사가 가능하며 파생상품부채가 인식될 수 있습니다.

발생하지 않은 유형자산 취득 및 자본적지출 약정사항에 대한 공시

당반기말

(단위 : 백만원)

	유형자산
유형자산을 취득하기 위한 약정액	371,661

전기말

(단위 : 백만원)

	유형자산
유형자산을 취득하기 위한 약정액	197,630

당반기말 현재 회사가 특수관계자에게 제공하는 담보는 없습니다.

특수관계자로부터 제공받은 지급보증 공시

	지급보증의 구분
--	----------

	제공받은 지급보증
	제공받은 지급보증 1
지급보증에 대한 비고(설명)	천안공장 통합공사 계약이행보증 등과 관련하여 롯데건설(주) 등으로부터 수표 5매를 견질로 제공받았습니다.

회사는 2015년부터 온실가스 배출권의 할당 및 거래에 관한 법률 제8조에 따라 배출권거래제 할당 대상업체에 해당됩니다. 1차 계획기간(2015~2017)부터 배출권거래제를 이행하였고, 그 결과 배출권 17,218tCO₂-eq을 2차 계획기간(2018~2020)으로 이월하였습니다.

온실가스배출권에 대한 공시

	온실가스배출권				
	3차 계획기간				
	2021년도분	2022년도분	2023년도분	2024년도분	2025년도분
무상할당, 온실가스배출권	117,813	223,867	221,456	219,382	219,382

온실가스 배출량 추정치

	공시금액
당기 이행연도 배출량 추정치 (단위: tCo ₂ -eq)	206,177

배출권의 변동에 대한 공시

	공시금액
기초 및 무상할당, 온실가스배출권	222,620
정부 제출, 기타충당부채	(4,218)
차입(이월), 온실가스배출권	0
기말, 온실가스배출권	218,402

정부에서 무상으로 할당받은 배출권은 영(0)으로 측정하여 인식했습니다. 당반기말 현재 담보로 제공한 배출권은 없습니다.

당반기말 배출권 보유량은 당기에 발생한 배출부채에 따른 의무를 이행하는데 충분하여 배출부채를 영(0)으로 측정하였습니다.

36. 특수관계자 거래 - 별도

(1) 지배·종속기업 등 현황

1) 지배기업 현황

당반기말과 전기말 현재 회사의 지배기업은 롯데지주 주식회사입니다.

회사명	지분율(%)	
	당반기말	전기말
롯데지주 주식회사	48.13	47.47

2) 종속기업 현황

회사명	지분율(%)		비고
	당반기말	전기말	
Lotte Qingdao Foods Co., Ltd.	90.00	90.00	(주1)
Lotte Confectionery (S.E.A) Pte. Ltd.	100.00	100.00	
HAVMOR ICE CREAM PRIVATE LIMITED	-	100.00	(주2)
스위트워드(주)	100.00	100.00	
Lotte Confectionery RUS LLC	100.00	100.00	
Lotte Kolson(Private)Limited	96.50	96.50	
L&M Mayson Company Limited	45.50	45.50	(주3)
LOTTE Rakhat JSC	95.57	95.57	(주4)
Lotte Confectionery Holdings (Europe) B.V.	51.00	51.00	(주5),(주6)
L&M Confectionery Pte. Ltd.	100.00	100.00	
Lotte India Co., Ltd	100.00	98.90	(주2)
롯데용인씨케이(주)	100.00	100.00	(주7)
롯데평택씨케이(주)	100.00	100.00	(주8)
롯데부산씨케이(주)	100.00	100.00	(주9)
롯데광주씨케이(주)	100.00	100.00	(주10)
푸드워드(주)	100.00	100.00	
한국투자 노블푸드 신기술사업투자조합1호	69.77	69.77	
한국투자그린테크신기술조합	77.63	77.63	

(주1) 회사는 당반기말 현재 Lotte Qingdao Foods Co., Ltd.의 지분율 매각할 예정이며, 전기말 동 투자주식을 매각예정 자산으로 분류하였습니다(주석 13 참조).

(주2) 당반기 중 Lotte India Co., Ltd가 HAVMOR ICE CREAM PRIVATE LIMITED를 흡수합병하였으며, Lotte India Co., Ltd의 비지배지분 유상감자에 따라 Lotte India Co., Ltd의 지분율이 기존 98.9%에서 100%로 변경되었습니다. 인도 현지 합병승인일은 3월 26일로, 회계상 간주합병일은 3월 31일이며 합병등기 기준일은 7월 1일입니다.

(주3) 회사는 L&M Mayson Company Limited의 지분 45.5%를 보유, L&M Mayson Company Limited의 지분율 34.5%만큼 보유하고 있는 L&M Confectionery Pte. Ltd.의 지분 100%를 보유하여, 회사가 보유하고 있는 L&M Mayson Company Limited에 대한 직·간접 보유지분은 80%입니다.

(주4) LOTTE Rakhat JSC의 자회사는 다음과 같습니다.

회사명	지분율(%)		비고
	당반기말	전기말	
Rakhat-Shymkent LLP	100.00	100.00	LOTTE Rakhat JSC 자회사
Rakhat-Shymkent Trading House LLP	100.00	100.00	LOTTE Rakhat JSC 자회사
Rakhat-Astana LLP	100.00	100.00	LOTTE Rakhat JSC 자회사
Rakhat-Aktobe LLP	100.00	100.00	LOTTE Rakhat JSC 자회사
Rakhat-Aktau LLP	100.00	100.00	LOTTE Rakhat JSC 자회사
Rakhat-Oral LLP	100.00	100.00	LOTTE Rakhat JSC 자회사
Rakhat-Karaganda LLP	100.00	100.00	LOTTE Rakhat JSC 자회사

Rakhat-Taldykorgan LLP	100.00	100.00	LOTTE Rakhat JSC 자회사
Almaty Sweets LLC	100.00	100.00	LOTTE Rakhat JSC 자회사
Rakhat TR LLP	100.00	100.00	LOTTE Rakhat JSC 자회사

(주5) Lotte Confectionery Holdings (Europe) B.V.의 자회사는 다음과 같습니다.

회사명	지분율(%) (주6)		비고
	당반기말	전기말	
Chocolaterie Guylian N.V.	99.97	99.97	Lotte Confectionery Holdings (Europe) B.V. 자회사
Chocolaterie Guylian Deutschland GmbH	100.00	100.00	Lotte Confectionery Holdings (Europe) B.V. 자회사
Aimee BVBA	99.00	99.00	Lotte Confectionery Holdings (Europe) B.V. 자회사
Guylian Iberia, LDA	99.31	99.31	Lotte Confectionery Holdings (Europe) B.V. 자회사
Guylian UK Ltd	100.00	100.00	Lotte Confectionery Holdings (Europe) B.V. 자회사
Guylian USA, Inc	100.00	100.00	Lotte Confectionery Holdings (Europe) B.V. 자회사

(주6) Chocolaterie Guylian Deutschland GmbH, Aimee BVBA, Guylian Iberia, LDA, Guylian UK Ltd, Guylian USA Inc에 대한 지분율은 Chocolaterie Guylian N.V.가 보유하고 있는 지분율입니다. Chocolaterie Guylian N.V.에 대한 지분율은 Confectionery Holdings B.V.가 보유하고 있는 지분율입니다.

(주7) 당반기 중 롯데후레쉬델리카제1호(주)의 사명이 롯데용인씨케이(주)로 변경되었습니다.

(주8) 당반기 중 롯데후레쉬델리카제2호(주)의 사명이 롯데평택씨케이(주)로 변경되었습니다.

(주9) 당반기 중 롯데후레쉬델리카제3호(주)의 사명이 롯데부산씨케이(주)로 변경되었습니다.

(주10) 당반기 중 롯데후레쉬델리카제4호(주)의 사명이 롯데광주씨케이(주)로 변경되었습니다.

3) 관계기업 현황

당반기말과 전기말 현재 회사의 관계기업은 다음과 같습니다.

회사명	지분율(%)		비고
	당반기말	전기말	
롯데농식품테크펀드1호	43.42	43.42	
PT.LOTTE RND Center Indonesia	33.33	33.33	
LOTTE F&G Vietnam Company Limited	33.04	33.04	
(주)푸드어셈블	0.52	8.62	(주1)

(주1) 당반기 중 제3자 회사의 불균등 유상증자 참여로 인해 지분율이 감소되었습니다. 지분율이 20% 미만이나, 이사 선임 권한을 통하여 피투자회사에 대한 유의적인 영향력을 보유하고 있어 관계기업으로 분류하였습니다.

4) 공동기업 현황

당반기말과 전기말 현재 회사의 공동기업은 다음과 같습니다.

회사명	지분율(%)	
	당반기말	전기말
롯데네슬레코리아(주)(주1)	50.00	50.00

(주1) 당반기 중 롯데네슬레코리아(주)의 청산이 결정되었으며, 이와 관련한 주주간 약정이 체결되었습니다.

리스부채의 상환, 특수 관계자거래	0	0	0	0	0	77	997	230	519	126	0	5,178	7,127
당여거래	0	749	0	0	0	0	0	0	0	0	0	0	749
총자금 회수	0	0	0	0	0	693	0	0	0	0	0	0	693

전반기

(단위 : 백만원)

	전체 특수관계자													전체 특수관계자 합계
	지회기업	종속기업			관계기업	그 밖의 특수관계자							대규모기업집단	
	롯데지주 주식회사	Lotte Confectionery RUS LLC	Lotte Kolsol(Private)Limited	LOTTE Rakhat JSC	롯데농식품테크놀로지 1호	롯데지알앤스(주)	롯데글로벌로지스(주)	롯데물성음료(주)	롯데쇼핑(주)	롯데이노베이트(주) 외	롯데알미늄(주) 외	롯데오보리스(주) 외 (주1)		
배당금 지급, 특수관계 자거래	13,435	0	0	0	0	0	0	0	0	0	1,930	3,995	19,360	
배당 수익, 특수관계 거래	0	0	0	7,782	0	0	0	0	0	0	0	0	7,782	
리스부채의 상환, 특수 관계자거래	0	0	0	0	0	0	1,126	100	271	120	0	4,538	6,155	
당여거래	0	2,092	3,195	0	0	0	0	0	0	0	0	0	5,287	
총자금 회수	0	0	0	0	0	0	0	0	0	0	0	0	0	

[당반기말]

(주1) 배당금 지급은 롯데장학재단 등이 포함되어 있습니다.

특수관계자거래의 재권 재무 관하여 대한 공시

당반기말

(단위 : 백만원)

	전체 특수관계자													전체 특수관계자 합계																		
	지회기업	종속기업			관계기업	그 밖의 특수관계자							대규모기업집단																			
	롯데지주 주식회사	Lotte Confectionery RUS LLC	Lotte Confectionery RUS LLC	Lotte Confectionery RUS LLC	LOTTE Rakhat JSC	롯데농식품테크놀로지 1호	롯데지알앤스(주)	롯데글로벌로지스(주)	롯데물성음료(주)	롯데쇼핑(주)	롯데이노베이트(주) 외	롯데알미늄(주) 외	롯데오보리스(주) 외 (주1)																			
특수관계자거래의 재권 재무 관여																																
매출채권, 특수 관계자 거래 (주1)(주2)	265	2,832	23	0	1,191	94	1,850	269	0	0	5	3	132	443	114	116	0	0	115	31,508	17,866	0	1,602	2,028	0	8,518	760	164	0	7,192	77,092	
특수관계자 거래의 재 권 재무 관여 (주1)(주3)	0	5,115	134	0	30,607	4,691	0	120	2,759	490	30	3	5	5	3	3	0	0	0	56	0	0	74	2,505	36	6,402	86	0	0	11,782	64,906	
매입채무, 특수 관계자 거래	0	235	0	0	55	548	0	0	0	0	0	0	105	0	0	0	0	0	45	75	0	0	2	10	31,701	0	249	15,258	0	0	48,283	
기타재	1,584	0	0	0	0	0	0	0	0	0	0	0	551	1,597	2,194	1,269	857	0	0	0	330	12	1,517	18,511	5,138	0	314	2,011	932	0	9,390	46,207

(주3) Lotte Confectionery RUS LLC, Lotte India Co., Ltd, Lotte Kolson(Private) Limited에 대한 대여금은 포함되지 않았습니다.

특수관계자와 체결된 우발 및 약정사항과 관련하여 주석 35에서 공시하고 있습니다.

주요 경영진에 대한 보상 공시

당반기

(단위 : 백만원)

		전체 특수관계자	
		당해 기업이나 당해 기업의 지배기업의 주요 경영진	
		3개월	누적
주요 경영진에 대한 보상		5,013	10,058
주요 경영진에 대한 보상	주요 경영진에 대한 보상, 단기종업원급여	4,301	8,633
	주요 경영진에 대한 보상, 퇴직급여	712	1,425

전반기

(단위 : 백만원)

		전체 특수관계자	
		당해 기업이나 당해 기업의 지배기업의 주요 경영진	
		3개월	누적
주요 경영진에 대한 보상		5,674	11,353
주요 경영진에 대한 보상	주요 경영진에 대한 보상, 단기종업원급여	4,908	9,824
	주요 경영진에 대한 보상, 퇴직급여	766	1,529

주요 경영진에는 회사의 활동을 계획·운영·통제하는데 있어 중요한 권한과 책임을 가진 이사(비상임 포함) 및 감사가 포함되어 있습니다.

37. 현금흐름표 - 별도

영업활동현금흐름

당반기

(단위 : 백만원)

		공시금액
당기순이익조정을 위한 가감		105,780
당기순이익조정을 위한 가감	법인세비용 조정	4,820
	감가상각비에 대한 조정	65,513

	무형자산상각비에 대한 조정	7,209
	퇴직급여 조정	12,600
	기타장기종업원급여	7,053
	이자비용 조정	21,418
	이자수익에 대한 조정	(3,460)
	공동기업투자주식손상차손	21,826
	종속기업투자주식손상차손	1,952
	당기손익인식금융자산평가이익 조정	(626)
	금융보증(계약)수익 조정	(124)
	배당수익에 대한 조정	(114)
	대손상각비(환입) 조정	305
	유형자산처분이익	(810)
	무형자산처분이익	(10)
	투자부동산처분이익	(2,599)
	투자부동산처분손실 조정	0
	유형자산처분손실 조정	219
	무형자산처분손실 조정	13
	매각예정비유동관련처분이익	(5,783)
	파생상품평가손실 조정	11,360
	파생상품평가이익	0
	외화환산손익 조정	(7,382)
	기타손익 조정	(27,234)
	그밖의 조정	(366)
영업활동으로 인한 자산 부채의 변동		(153,267)
영업활동으로 인한 자산 부채의 변동	재고자산의 감소(증가)	(113,758)
	매출채권의 감소(증가)	(38,644)
	기타 영업활동 관련 채권의 감소(증가)	(2,157)
	기타유동비금융자산의 감소(증가)	(6,283)
	기타비유동금융자산의 감소(증가)	60
	매입채무의 증가(감소)	34,399
	기타 영업활동 관련 채무의 증가(감소)	(4,149)
	순확정급여부채의 증가(감소)	(338)
	기타유동금융부채의 증가(감소)	(12,460)
	기타유동비금융부채의 증가(감소)	(7,880)

	기타비유동비금융부채의 증가 (감소)	(732)
	이연수익의 증가(감소)	32
	총당부채의 증가(감소)	(1,357)

전반기

(단위 : 백만원)

		공시금액
당기순이익조정을 위한 가감		113,754
당기순이익조정을 위한 가감	법인세비용 조정	13,048
	감가상각비에 대한 조정	66,134
	무형자산상각비에 대한 조정	6,978
	퇴직급여 조정	11,964
	기타장기종업원급여	5,433
	이자비용 조정	22,529
	이자수익에 대한 조정	(6,420)
	공동기업투자주식손상차손	0
	종속기업투자주식손상차손	0
	당기손익인식금융자산평가이익 조정	(972)
	금융보증(계약)수익 조정	0
	배당수익에 대한 조정	(7,896)
	대손상각비(환입) 조정	572
	유형자산처분이익	(481)
	무형자산처분이익	0
	투자부동산처분이익	0
	투자부동산처분손실 조정	415
	유형자산처분손실 조정	2,635
	무형자산처분손실 조정	20
	매각예정비유동관련처분이익	0
	파생상품평가손실 조정	18,890
	파생상품평가이익	(7,450)
	외화환산손익 조정	(11,591)
기타손익 조정	(16)	
그밖의 조정	(38)	
영업활동으로 인한 자산 부채의 변동		(85,149)
영업활동으로 인한 자산 부채의 변동	재고자산의 감소(증가)	(45,016)
	매출채권의 감소(증가)	(32,756)
	기타 영업활동 관련 채권의 감소 (증가)	1,386
	기타유동비금융자산의 감소(증 가)	(8,217)

	가)	
	기타비유동금융자산의 감소(증가)	10
	매입채무의 증가(감소)	3,830
	기타 영업활동 관련 채무의 증가(감소)	8,240
	순확정급여부채의 증가(감소)	(1)
	기타유동금융부채의 증가(감소)	(9,807)
	기타유동비금융부채의 증가(감소)	(701)
	기타비유동비금융부채의 증가(감소)	(198)
	이연수익의 증가(감소)	27
	총당부채의 증가(감소)	(1,947)

현금의 유입과 유출이 없는 중요한 거래

당반기

(단위 : 백만원)

	공시금액
건설중인자산의 본계정 대체	11,091
유형자산 취득 관련 미지급금 변동	(24,996)
무형자산 선급금 대체	179
유형자산 처분 관련 미수금의 변동	29
사용권자산의 취득	6,685
유형자산 및 투자부동산의 매각예정자산 대체	23,895
유형자산의 투자부동산 대체	(13,813)

전반기

(단위 : 백만원)

	공시금액
건설중인자산의 본계정 대체	76,311
유형자산 취득 관련 미지급금 변동	5,913
무형자산 선급금 대체	37
유형자산 처분 관련 미수금의 변동	(68)
사용권자산의 취득	16,489
유형자산 및 투자부동산의 매각예정자산 대체	10,815
유형자산의 투자부동산 대체	31,806

		재무활동에서 생기는 부채																재무활동에서 생기는 부채 총계				
		단기차입금				중기차입금				사채				리스 부채					예수보증금		미지급배당금	
		자산부채변동의 유동비유동 분		자산부채변동의 유동비유동 분		자산부채변동의 유동비유동 분		자산부채변동의 유동비유동 분		자산부채변동의 유동비유동 분		자산부채변동의 유동비유동 분		자산부채변동의 유동비유동 분		자산부채변동의 유동비유동 분			자산부채변동의 유동비유동 분			
		유동으로 분류 되는 자산부채	비유동으로 분류되는 자산부채	유동으로 분류되는 자산부채	비유동으로 분류되는 자산부채	유동으로 분류되는 자산부채	비유동으로 분류되는 자산부채	유동으로 분류되는 자산부채	비유동으로 분류되는 자산부채	유동으로 분류되는 자산부채	비유동으로 분류되는 자산부채	유동으로 분류되는 자산부채	비유동으로 분류되는 자산부채	유동으로 분류되는 자산부채	비유동으로 분류되는 자산부채	유동으로 분류되는 자산부채	비유동으로 분류되는 자산부채		유동으로 분류되는 자산부채	비유동으로 분류되는 자산부채		
재무활동에서 생기는 기본 부채		20,000		20,000	100,000	80,000	180,000	329,980	716,020	1,045,980			45,618			15,865			3	1,307,466		
재무원금소멸, 재무활동에서 생기는 부채의 증가(감소)	(20,000)		(20,000)	(100,000)	200,000	100,000		(280,000)	250,000	(30,000)			(8,727)			(445)			(29,176)	11,652		
비현금변동, 재무활동에서 생기는 부채의 증가(감소)																						
비현금변동, 재무활동에서 생기는 부채의 증가(감소)		0	0	0	0	0	0	323,164	(323,164)	0			0			0			0	0		
비현금변동, 재무활동에서 생기는 부채의 증가(감소)		0	0	0	0	0	0	(5,499)	(6,168)	(11,667)			6,255			76			29,175	23,839		
재무활동에서 생기는 기본 부채		0		0	280,000	280,000		367,625	636,688	1,004,313			43,146			15,496			2	1,342,957		

		재무활동에서 생기는 부채																재무활동에서 생기는 부채 총계				
		단기차입금				중기차입금				사채				리스 부채					예수보증금		미지급배당금	
		자산부채변동의 유동비유동 분		자산부채변동의 유동비유동 분		자산부채변동의 유동비유동 분		자산부채변동의 유동비유동 분		자산부채변동의 유동비유동 분		자산부채변동의 유동비유동 분		자산부채변동의 유동비유동 분		자산부채변동의 유동비유동 분			자산부채변동의 유동비유동 분			
		유동으로 분류 되는 자산부채	비유동으로 분류되는 자산부채	유동으로 분류되는 자산부채	비유동으로 분류되는 자산부채	유동으로 분류되는 자산부채	비유동으로 분류되는 자산부채	유동으로 분류되는 자산부채	비유동으로 분류되는 자산부채	유동으로 분류되는 자산부채	비유동으로 분류되는 자산부채	유동으로 분류되는 자산부채	비유동으로 분류되는 자산부채	유동으로 분류되는 자산부채	비유동으로 분류되는 자산부채	유동으로 분류되는 자산부채	비유동으로 분류되는 자산부채		유동으로 분류되는 자산부채	비유동으로 분류되는 자산부채		
재무활동에서 생기는 기본 부채		60,067		60,067	60,000	100,000	180,000	238,911	783,362	1,002,273			34,550			16,779			5	1,273,674		
재무원금소멸, 재무활동에서 생기는 부채의 증가(감소)	(67)		(67)	0	0	0		(220,050)	267,000	46,950			(7,853)			(765)			(26,526)	11,739		
비현금변동, 재무활동에서 생기는 부채의 증가(감소)																						
비현금변동, 재무활동에서 생기는 부채의 증가(감소)		0	0	100,000	(100,000)	0	0	279,848	(279,848)	0			0			0			0	0		
비현금변동, 재무활동에서 생기는 부채의 증가(감소)		0	0	0	0	0	0	(18,861)	7,125	(11,736)			15,758			(6)			26,524	30,540		
재무활동에서 생기는 기본 부채		60,000		60,000	180,000	0	180,000	279,848	757,639	1,037,487			42,455			16,008			3	1,315,953		

6. 배당에 관한 사항

가. 회사의 배당정책에 관한 사항

당사는 정관에 의거하여 매년 일정 수준의 배당을 실시하고 있습니다.

주주가치 제고와 주주환원 확대를 위해 투자재원, 재무구조, 배당 안정성 등을 종합적으로 고려하여 배당을 하고 있으며, 2024년 10월 공시한 『기업가치 제고 계획』에 따라 5개년 평균(2024년~2028년) 주주환원율을 35% 수준으로 추진해 나갈 계획입니다.

나. 배당관련 예측가능성 제공에 관한 사항

(1) 정관상 배당절차 개선방안 이행 가부

구분	현황 및 계획
정관상 배당액 결정 기관	주주총회(결산배당) 이사회(중간배당)
정관상 배당기준일을 배당액 결정 이후로 정할 수 있는지 여부	가능 (배당액 결정 이후 배당기준일 설정 중)
배당절차 개선방안 이행 관련 향후 계획	배당절차 개선방안 지속 준수

(2) 배당액 확정일 및 배당기준일 지정 현황

구분	결산월	배당여부	배당액 확정일	배당기준일	배당 예측가능성 제공여부	비고
제8기	2024년 12월	○	2025년 02월 10일	2025년 03월 31일	○	-
제7기	2023년 12월	○	2024년 02월 07일	2023년 12월 31일	X	-
제6기	2022년 12월	○	2023년 02월 07일	2022년 12월 31일	X	-

다. 기타 참고사항(배당 관련 정관의 내용 등)

당사는 배당투자 활성화 및 기업의 배당 성향 제고를 통한 자본시장의 선순환 구조 마련하기 위하여 2024년 3월 21일에 개정된 정관 개정을 통하여 배당의 예측가능성을 제공하고 있습니다.

정관에 기재된 배당 관련 사항은 다음과 같습니다.

구분	내용
제 51 조 (이익배당)	① 이익의 배당은 금전과 주식 및 기타의 재산으로 할 수 있다. ② 이익의 배당을 주식으로 하는 경우 회사가 수종의 주식을 발행한 때에는 주주총회의 결의로 그와 다른 종류의 주식으로도 할 수 있다. ③ 이 회사는 이사회 결의로 제1항의 배당을 받을 주주를 확정하기 위한 기준일을 정할 수 있으며, 기준일을 정한 경우 그 기준일의 2주 전에 이를 공고하여야 한다.
제 52 조 (배당금 지급 청구권의 소멸 시효)	① 배당금의 지급청구권은 5년간 이를 행사하지 아니하면 소멸 시효가 완성한다. ② 제1항의 시효의 완성으로 인한 배당금은 이 회사에 귀속한다.
제 53 조 (중간배당)	① 이 회사는 이사회 결의로 상법 제462조의3에 의한 중간배당을 할 수 있다. ② 이 회사는 이사회 결의로 제1항의 배당을 받을 주주를 확정하기 위한 기준일을 정할 수 있으며, 기준일을 정한 경우 그 기준일의 2주 전에 이를 공고하여야 한다.

라. 주요배당지표

구 분	주식의 종류	당기	전기	전전기
		제9기 2분기	제8기	제7기
주당액면가액(원)		500	500	500
(연결)당기순이익(백만원)		38,425	84,616	70,535
(별도)당기순이익(백만원)		20,235	80,731	59,492
(연결)주당순이익(원)		4,674	9,571	7,978
현금배당금총액(백만원)		-	29,176	26,524
주식배당금총액(백만원)		-	-	-
(연결)현금배당성향(%)		-	34.48	37.6
현금배당수익률(%)	보통주	-	3.2	2.4
	우선주	-	-	-
주식배당수익률(%)	보통주	-	-	-
	우선주	-	-	-
주당 현금배당금(원)	보통주	-	3,300	3,000
	우선주	-	-	-
주당 주식배당(주)	보통주	-	-	-
	우선주	-	-	-

※ 당사는 제9기 2분기 중 배당이 없으며, 제8기는 2024년도 배당에 해당합니다.

※ 현금배당성향은 당기순이익(연결재무제표를 작성하는 경우 지배기업 소유주지분 기준 당기순이익을 기재한다)에 대한 현금배당총액의 비율입니다.

마. 과거 배당 이력

(단위: 회, %)

연속 배당횟수		평균 배당수익률	
분기(중간)배당	결산배당	최근 3년간	최근 5년간
-	7	2.47	2.06

※ 연속 배당횟수는 2017년 10월 30일 주식상장 이후로 산출하였습니다.

※ 최근 3년 간은 2021년(제6기)부터 2024년(제8기)까지 기간이며, 최근 5년간은 2020년(제4기)부터 2024년(제8기)까지 기간입니다.

7. 증권의 발행을 통한 자금조달에 관한 사항

7-1. 증권의 발행을 통한 자금조달 실적

[지분증권의 발행 등과 관련된 사항]

증자(감자)현황

(기준일 : 2025년 06월 30일)

(단위 : 원, 주)

주식발행 (감소)일자	발행(감소) 형태	발행(감소)한 주식의 내용				
		종류	수량	주당 액면가액	주당발행 (감소)가액	비고
2025년 04월 29일	무상감자	보통주	130,000	500	-	자기주식 소각(주1)

(주1) 2025년 3월 5일 감자결정(자기주식 소각)에 따라, 발행주식총수 130,000주를 소각하였습니다. 주식 발행(감소)일자는 감자기준일로 작성하였습니다.

[채무증권의 발행 등과 관련된 사항]

채무증권 발행실적

(기준일 : 2025년 06월 30일)

(단위 : 백만원, %)

발행회사	증권종류	발행방법	발행일자	권면(전자등록)총액	이자율	평가등급 (평가기관)	만기일	상환 여부	주관회사
롯데웰푸드(주)	회사채	공모	2015년 07월 03일	50,000	2.89%	AA+ (한신평, 한기평)	2025년 07월 03일	-	미래에셋대우㈜ 등
롯데웰푸드(주)	회사채	공모	2022년 02월 17일	100,000	2.95%	AA (한신평, 한기평)	2025년 02월 17일	상환완료	NH투자증권 등
롯데웰푸드(주)	회사채	공모	2022년 02월 17일	100,000	3.04%	AA (한신평, 한기평)	2027년 02월 17일	-	NH투자증권 등
롯데웰푸드(주)	회사채	공모	2022년 02월 28일	150,000	3.19%	AA0 (NICE신용, 한신평)	2025년 02월 28일	상환완료	키움증권 등
롯데웰푸드(주)	회사채	공모	2023년 01월 18일	30,000	4.08%	AA (한신평, 한기평)	2025년 01월 17일	상환완료	키움증권 등
롯데웰푸드(주)	회사채	공모	2023년 01월 18일	250,000	4.29%	AA (한신평, 한기평)	2026년 01월 16일	-	키움증권 등
롯데웰푸드(주)	회사채	공모	2023년 01월 18일	20,000	4.35%	AA (한신평, 한기평)	2028년 01월 18일	-	키움증권 등
롯데웰푸드(주)	회사채	사모	2023년 08월 30일	67,820	USD SOFR+1.19%	-	2026년 03월 04일	-	DBS은행
롯데웰푸드(주)	회사채	사모	2024년 01월 25일	67,820	USD SOFR+1.19%	-	2026년 07월 27일	-	DBS은행
롯데웰푸드(주)	회사채	공모	2024년 02월 28일	200,000	3.84%	AA (나이스, 한신평)	2027년 02월 26일	-	한국투자증권㈜ 등
롯데웰푸드(주)	기업어음증권	사모	2024년 10월 08일	10,000	3.80%	A1 (나이스, 한기평)	2025년 01월 08일	상환완료	신한은행
롯데웰푸드(주)	기업어음증권	사모	2024년 10월 08일	10,000	3.80%	A1 (나이스, 한기평)	2025년 01월 08일	상환완료	신한은행
롯데웰푸드(주)	기업어음증권	사모	2025년 01월 08일	10,000	3.80%	A1 (나이스, 한기평)	2025년 04월 08일	상환완료	신한은행
롯데웰푸드(주)	기업어음증권	사모	2025년 01월 08일	10,000	3.80%	A1 (나이스, 한기평)	2025년 04월 08일	상환완료	신한은행
롯데웰푸드(주)	회사채	공모	2025년 02월 05일	200,000	3.01%	AA (한신평, 한기평)	2028년 02월 04일	-	KB증권 등
롯데웰푸드(주)	회사채	공모	2025년 02월 05일	50,000	3.10%	AA (한신평, 한기평)	2030년 02월 01일	-	한국투자증권㈜ 등
롯데웰푸드(주)	기업어음증권	사모	2025년 05월 13일	30,000	2.84%	A1 (한신평, 한기평)	2025년 06월 30일	상환완료	KB증권
합 계	-	-	-	1,355,640	-	-	-	-	-

기업어음증권 미상환 잔액

(기준일 : 2025년 06월 30일)

(단위 : 백만원)

잔여만기		10일 이하	10일초과 30일이하	30일초과 90일이하	90일초과 180일이하	180일초과 1년이하	1년초과 2년이하	2년초과 3년이하	3년 초과	합 계
미상환 잔액	공모	-	-	-	-	-	-	-	-	-
	사모	-	-	-	-	-	-	-	-	-
	합계	-	-	-	-	-	-	-	-	-

단기사채 미상환 잔액

(기준일 : 2025년 06월 30일)

(단위 : 백만원)

잔여만기		10일 이하	10일초과 30일이하	30일초과 90일이하	90일초과 180일이하	180일초과 1년이하	합 계	발행 한도	잔여 한도
미상환 잔액	공모	-	-	-	-	-	-	-	-
	사모	-	-	-	-	-	-	-	-
	합계	-	-	-	-	-	-	-	-

회사채 미상환 잔액

(기준일 : 2025년 06월 30일)

(단위 : 백만원)

잔여만기		1년 이하	1년초과 2년이하	2년초과 3년이하	3년초과 4년이하	4년초과 5년이하	5년초과 10년이하	10년초과	합 계
미상환 잔액	공모	300,000	300,000	220,000	-	50,000	-	-	870,000
	사모	67,820	67,820	-	-	-	-	-	135,640
	합계	367,820	367,820	220,000	-	50,000	-	-	1,005,640

신종자본증권 미상환 잔액

(기준일 : 2025년 06월 30일)

(단위 : 백만원)

잔여만기		1년 이하	1년초과 5년이하	5년초과 10년이하	10년초과 15년이하	15년초과 20년이하	20년초과 30년이하	30년초과	합 계
미상환 잔액	공모	-	-	-	-	-	-	-	-
	사모	-	-	-	-	-	-	-	-
	합계	-	-	-	-	-	-	-	-

조건부자본증권 미상환 잔액

(기준일 : 2025년 06월 30일)

(단위 : 백만원)

잔여만기		1년 이하	1년초과 2년이하	2년초과 3년이하	3년초과 4년이하	4년초과 5년이하	5년초과 10년이하	10년초과 20년이하	20년초과 30년이하	30년초과	합 계
미상환 잔액	공모	-	-	-	-	-	-	-	-	-	-
	사모	-	-	-	-	-	-	-	-	-	-
	합계	-	-	-	-	-	-	-	-	-	-

사채관리계약 주요내용 및 충족여부 등

(작성기준일 : 2025년 06월 30일)

(단위 : 백만원, %)

채권명	발행일	만기일	발행액	사채관리 계약체결일	사채관리회사
제61-2회차	2015년 07월 03일	2025년 07월 03일	50,000	2015년 06월 22일	에탁결제원

(이행현황기준일 : 2025년 06월 30일)

재무비율 유지현황	계약내용	부채비율 200% 이내 (연결기준)
	이행현황	이행 (96.41%)
담보권설정 제한현황	계약내용	자기자본의 200% 이내 (연결기준)
	이행현황	해당사항없음
자산처분 제한현황	계약내용	자기자본의 200% 이내 (연결기준)
	이행현황	이행 (0.66%)
지배구조변경 제한현황	계약내용	상호출자제한기업집단 (롯데)
	이행현황	이행
이행상황보고서 제출현황	이행현황	이행(2025.04.01)(주1)

(주1)이행상황보고서 제출현황은 2024년 12월 31일 이행상황에 대한 제출입니다.

※ 이행현황기준일은 이행현황 판단 시 적용한 회계감사인의 감사의견(확인 및 의견표시)이 표명된 가장 최근의 재무제표의 작성기준일이며, 지배구조변경 제한현황은 공시서류작성기준일입니다.

※ 사채관리계약 주요내용 및 충족여부 등의 사항은 모두 지배회사분으로 연결기준과 별도 기준이 동일합니다(종속회사 해당사항 없음).

※ 만기별 미상환 잔액은 전액 지배회사분으로 연결기준과 별도기준이 동일합니다(종속회사 해당사항 없음).

사채관리계약 주요내용 및 충족여부 등

(작성기준일 : 2025년 06월 30일)

(단위 : 백만원, %)

채권명	발행일	만기일	발행액	사채관리 계약체결일	사채관리회사
제66-2회차	2022년 02월 17일	2027년 02월 17일	100,000	2022년 02월 07일	에탁결제원
제70-2회차	2023년 01월 18일	2026년 01월 16일	250,000	2023년 01월 06일	에탁결제원
제70-3회차	2023년 01월 18일	2028년 01월 18일	20,000	2023년 01월 06일	에탁결제원
제71회차	2024년 02월 28일	2027년 02월 26일	200,000	2024년 02월 16일	에탁결제원

(이행현황기준일 : 2025년 06월 30일)

재무비율 유지현황	계약내용	부채비율 300% 이내 (연결기준)
	이행현황	이행 (96.41%)
담보권설정 제한현황	계약내용	자기자본의 200% 이내 (연결기준)
	이행현황	해당사항없음
자산처분 제한현황	계약내용	자기자본의 200% 이내 (연결기준)

	이행현황	이행 (0.66%)
지배구조변경 제한현황	계약내용	상호출자제한기업집단 (롯데)
	이행현황	이행
이행상황보고서 제출현황	이행현황	이행(2025.04.01)(주1)

(주1)이행상황보고서 제출현황은 2024년 12월 31일 이행상황에 대한 제출입니다.

※ 이행현황기준일은 이행현황 판단 시 적용한 회계감사인의 감사의견(확인 및 의견표시)이 표명된 가장 최근의 재무제표의 작성기준일이며, 지배구조변경 제한현황은 공시서류작성기준일입니다.

※ 사채관리계약 주요내용 및 충족여부 등의 사항은 모두 지배회사분으로 연결기준과 별도기준이 동일합니다(종속회사 해당사항 없음).

※ 만기별 미상환 잔액은 전액 지배회사분으로 연결기준과 별도기준이 동일합니다(종속회사 해당사항 없음).

사채관리계약 주요내용 및 충족여부 등

(작성기준일 : 2025년 06월 30일)

(단위 : 백만원, %)

채권명	발행일	만기일	발행액	사채관리 계약체결일	사채관리회사
제72-1회차	2025년 02월 05일	2028년 02월 04일	200,000	2025년 01월 20일	예탁결제원
제72-2회차	2025년 02월 05일	2030년 02월 01일	50,000	2025년 01월 20일	예탁결제원

(이행현황기준일 : 2025년 06월 30일)

재무비율 유지현황	계약내용	부채비율 300% 이내 (연결기준)
	이행현황	이행 (96.41%)
담보권설정 제한현황	계약내용	자기자본의 200% 이내 (연결기준)
	이행현황	해당사항없음
자산처분 제한현황	계약내용	자기자본의 200% 이내 (연결기준)
	이행현황	이행 (0.66%)
지배구조변경 제한현황	계약내용	상호출자제한기업집단 (롯데)
	이행현황	이행
이행상황보고서 제출현황	이행현황	2025년 2월 발행한 공모회사채이며, 2024년 12월 31일 기준으로 제출한 사채관리이행상황보고서에는 포함되지 않음.

※ 이행현황기준일은 이행현황 판단 시 적용한 회계감사인의 감사의견(확인 및 의견표시)이 표명된 가장 최근의 재무제표의 작성기준일이며, 지배구조변경 제한현황은 공시서류작성기준일입니다.

※ 사채관리계약 주요내용 및 충족여부 등의 사항은 모두 지배회사분으로 연결기준과 별도기준이 동일합니다(종속회사 해당사항 없음).

※ 만기별 미상환 잔액은 전액 지배회사분으로 연결기준과 별도기준이 동일합니다(종속회사 해당사항 없음).

7-2. 증권의 발행을 통해 조달된 자금의 사용실적

공모자금의 사용내역

(기준일 : 2025년 06월 30일)

(단위 : 백만원)

구분	회차	납입일	증권신고서 등의 자금사용 계획		실제 자금사용 내역		차이발생 사유 등
			사용용도	조달금액	내용	금액	
회사채	61-2회	2015년 07월 03일	채무상환자금	50,000	채무상환자금	50,000	-
회사채	66-2회	2022년 02월 17일	채무상환자금	100,000	채무상환자금	100,000	-
회사채	70-2회	2023년 01월 18일	채무상환자금	160,000	채무상환자금	160,000	-
회사채	70-2회	2023년 01월 18일	운영자금	90,000	운영자금	90,000	-
회사채	70-3회	2023년 01월 18일	채무상환자금	20,000	채무상환자금	20,000	-
회사채	71회	2024년 02월 28일	채무상환 및 운영자금	200,000	채무상환 및 운영자금	200,000	-
회사채	72-1회	2025년 02월 05일	채무상환자금	200,000	채무상환자금	200,000	-
회사채	72-2회	2025년 02월 05일	채무상환자금	50,000	채무상환자금	50,000	-

8. 기타 재무에 관한 사항

가. 재무제표 재작성 등 유의사항

(1) 재무제표 재작성

해당사항 없습니다.

(2) 자산유동화와 관련한 자산매각의 회계처리 및 우발채무 등에 관한 사항

우발채무 등에 관한 사항은 연결재무제표 주석을 참조하시기 바랍니다.

(3) 기타 재무제표 이용에 유의하여야 할 사항

별도, 연결 재무제표 감사보고서 상 강조사항, 핵심감사사항에 관한 사항은 V.회계감사인의 감사의견 등을 참조하시기 바랍니다.

나. 대손충당금 설정 현황

(1) 계정과목별 대손충당금 설정내역

(단위 : 백만원, %)

구분	관련 계정과목	채권 총액	대손충당금	대손충당금 설정비율(%)
제9기 2분기	매출채권	340,123	3,510	1.0%
제8기	매출채권	308,277	6,735	2.2%
제7기	매출채권	357,478	6,769	1.9%

※ 채권 총액은 대손충당금 차감전 금액입니다(연결기준).

(2) 대손충당금 변동현황

(단위 : 백만원)

구 분	제9기 2분기	제8기	제7기
1. 기초 대손충당금 잔액 합계	6,735	6,769	3,999
2. 순대손처리액(①-②+③)	3,473	607	855
① 대손처리액(상각채권액)	3,809	1,078	1,303
② 상각채권회수액	374	271	453
③ 기타 증감액	38	(200)	5
3. 대손상각비 계상(환입)액	248	573	3,625
4. 기말 대손충당금 잔액 합계	3,510	6,735	6,769

※ 연결기준입니다.

(3) 매출채권관련 대손충당금 설정방침

① 대손충당금 산정방법

회계기간 말의 매출채권에 대하여 정상채권과 부실채권을 구분하여 과거 1년간의 월별 채권 연령분석을 통해 각 채권의 평균미회수율을 산정하고, 기간말의 채권에 대하여 각 채권연령 그룹별로 평균미회수율을 반영하여 간접적으로 미회수 예상금액을 대손충당금으로 설정합니다.

② 평균미회수율 산정방법

매 분기마다 1년 기준 연령분석을 통하여 재산정합니다.

③ 부실채권의 발생기준

거래처의 파산, 점주의 행방불명 등으로 정상적인 영업활동으로는 회수를 할 수 없는 채권

④ 대손처리기준

- 법인세법상 대손요건을 기준으로 하여 대손처리하거나 부실채권 발생후 3년 초과한 채권
- 거래점주의 파산, 강제집행, 사업의 폐지, 채무자의 사망, 실종, 행방불명인 경우
 - 소송의 패소 등으로 법적 청구권이 소멸된 경우
 - 회수비용이 채권금액을 초과하여 회수실익이 없는 경우

(4) 경과기간별 매출채권잔액 현황

당반기말 현재 경과기간별 매출채권잔액 현황은 다음과 같습니다.

(단위 : 백만원, %)

구 분	3개월 이하	6개월 이하	9개월 이하	12개월 이하	12개월 초과	합계
채권금액	333,345	3,564	779	290	2,145	340,123
구성비율	98.1%	1.0%	0.2%	0.1%	0.6%	100.0%

※ 매출채권 잔액은 주된 영업활동으로 인하여 발생한 매출채권을 말하며, 대손충당금 차감전의 채권총액입니다(연결기준).

다. 재고자산의 보유 및 실사내역 등

(1) 재고자산의 보유현황

(단위 : 백만원, %, 회)

구분	계정과목	제9기 2분기말	제8기말	제7기말	비 고
건 과	상 품	14,228	18,732	15,559	-
	제 품	99,109	92,504	75,199	
	재 공 품	24,320	17,695	11,846	
	원 재 료	163,142	126,392	101,622	
	저 장 품	3,820	2,737	2,101	
	미 착 품	81,569	41,768	11,828	
	소 계	386,188	299,828	218,155	
빙 과	상 품	4,543	3,430	3,950	-
	제 품	39,126	28,058	29,165	
	재 공 품	1,454	1,322	1,937	
	원 재 료	30,821	25,317	13,095	
	저 장 품	1,381	1,044	1,058	
	미 착 품	7,797	17,251	4,462	
	소 계	85,122	76,422	53,667	
유지식품 등	상 품	10,779	15,425	22,530	-
	제 품	16,056	17,644	16,729	
	재 공 품	5,778	4,309	4,672	
	원 재 료	64,353	46,349	55,285	
	저 장 품	-	-	-	
	미 착 품	47,475	15,489	16,389	
	소 계	144,441	99,216	115,605	
육가공 등	상 품	2,123	1,550	1,489	-
	제 품	24,277	28,537	21,780	
	재 공 품	6,306	6,145	3,122	
	원 재 료	31,922	33,973	54,103	
	저 장 품	42	42	49	
	미 착 품	13,610	12,078	3,908	
	소 계	78,280	82,325	84,451	
기 타	상 품	7,788	249	162	-
	제 품	4,398	1,050	638	
	재 공 품	740	73	1,260	
	원 재 료	3,259	4,960	7,074	
	저 장 품	57	46	34	
	미 착 품	1,212	2,980	106	
	소 계	17,454	9,358	9,274	
합 계	상 품	39,461	39,386	43,690	-
	제 품	182,966	167,793	143,511	
	재 공 품	38,598	29,544	22,837	
	원 재 료	293,497	236,991	231,179	
	저 장 품	5,300	3,869	3,242	
	미 착 품	151,663	89,566	36,693	

	소 계	711,485	567,149	481,152	
총자산대비 재고자산 구성비율(%)		16.5%	13.1%	11.5%	-
평균재고금액		639,317	524,151	552,298	-
재고자산회전율(회수)		4.6	5.4	5.3	-

- ※ 재고는 재고미실현 소거 기준입니다(연결기준).
- ※ 평균재고금액=(기초재고잔액+기말재고잔액)/2
- ※ 재고자산 회전율=연환산 매출원가/평균재고금액

(2) 재고자산의 실사내역 등

① 실사일자

- 12월 말 기준으로 매년 1회 재고자산 실사 실시 (2025년 12월 31일 시행 예정)

② 조사단위

- 공장, 물류창고, 영업지사 및 영업지점, 보세창고, 점포, 수출창고, 거래처 보관재고 등에 대해 실시

③ 재고실사방법 등

- 회사의 생산, 물류 등 각 부문별 책임자 입회하에 실시, 외부감사인은 당사의 재고실사에 입회·확인하고 일부 항목에 대해 실재성 및 완전성을 확인합니다.

④ 장기체화재고 등의 현황

- 당반기말 현재 재고자산에 대한 평가내역은 다음과 같습니다.

(단위 : 백만원)

계정과목	취득원가	보유금액	평가총당금	당반기말잔액	비고
상 품	40,714	40,714	(1,253)	39,461	-
제 품	184,997	184,997	(2,031)	182,966	
재 공 품	38,598	38,598	-	38,598	
원 재 료	293,934	293,934	(437)	293,497	
지 장 품	5,300	5,300	-	5,300	
미 착 품	151,663	151,663	-	151,663	
합 계	715,206	715,206	(3,721)	711,485	

※ 연결기준입니다.

라. 공정가치평가 내역

(1) 금융상품의 종류별 장부금액 및 공정가치

당반기말 현재 금융상품의 종류별 장부금액 및 공정가치는 다음과 같습니다.

(단위 : 백만원)

구분	당반기말		전기말	
	장부금액	공정가치(주2)	장부금액	공정가치(주2)
금융자산				
현금및현금성자산	238,985	238,985	322,059	322,059
매출채권 및 기타채권	342,061	342,061	305,578	305,578
기타유동금융자산	61,749	61,749	169,388	169,388

기타비유동금융자산	50,061	50,061	64,190	64,190
소계	692,856	692,856	861,215	861,215
금융부채				
매입채무 및 기타채무	309,590	309,590	301,903	301,903
차입금(주1)	339,252	344,790	272,485	274,636
사채(주1)	1,004,313	1,019,129	1,045,980	1,057,998
기타유동금융부채(주3)	60,506	60,506	59,495	59,495
기타비유동금융부채	8,513	8,513	7,740	7,740
소계	1,722,174	1,742,528	1,687,603	1,701,772

(주1) 당반기말 차입금, 사채의 공정가치는 현금흐름을 연결회사의 신용등급(AA0)에 따른 회사채 수익률 등을 이용하여 산출하였습니다.

(주2) 공정가치로 평가하는 공정가치측정 금융상품 및 공정가치를 별도로 공시한 차입금, 사채 등을 제외한 비유동금융자산 및 금융부채는 장부금액을 공정가치의 근사치로 사용하였습니다. 유동금융자산 및 금융부채의 공정가치는 장부금액과 동일합니다.

(주3) 기타유동금융부채는 범주별 금융부채의 적용을 받지 않는 종업원급여 관련 지급채무가 제외되어 있습니다.

※ 연결기준입니다.

(2) 공정가치 서열체계

당반기말 현재 공정가치로 측정되는 금융상품은 공정가치 서열체계에 따라 구분되며 정의된 수준들은 다음과 같습니다.

수준 1 - 측정일에 동일한 자산이나 부채에 대해 접근할 수 있는 활성시장의 (조정하지 않은) 공시가격

수준 2 - 수준 1의 공시가격 외에 자산이나 부채에 대해 직접적으로나 간접적으로 관측할 수 있는 투입변수

수준 3 - 자산이나 부채에 대한 관측할 수 없는 투입변수

- 당반기말

(단위: 백만원)

구분	수준 1	수준 2	수준 3	합계
유동성파생상품자산	-	905	-	905
비유동성파생상품자산	-	274	-	274
당기손익-공정가치 측정 금융자산	-	24,000	24,274	48,274
기타포괄손익-공정가치 측정 금융자산	2,246	-	708	2,954

※ 연결기준입니다.

- 전기말

(단위: 백만원)

구분	수준 1	수준 2	수준 3	합계
유동성파생상품자산	-	20	-	20

비유동성파생상품자산	-	13,280	-	13,280
당기손익-공정가치 측정 금융자산	-	24,000	25,357	49,357
기타포괄손익-공정가치 측정 금융자산	1,509	-	708	2,217

※ 연결기준입니다.

마. 유형자산 재평가내역

당사는 공시대상기간 중 유형자산에 대한 재평가를 시행하지 않았습니다.

IV. 이사의 경영진단 및 분석의견

이사의 경영진단 및 분석의견은 기업공시서식 작성기준에 의거하여 반기보고서에 기재하지 않으니 관련 내용은 당사 사업보고서를 참고하시기 바랍니다.

V. 회계감사인의 감사의견 등

1. 외부감사에 관한 사항

가. 회계감사인의 명칭 및 감사의견

사업연도	구분	감사인	감사의견	의견변형사유	계속기업 관련 중요한 불확실성	강조사항	핵심감사사항
제9기 2분기 (당기) (주1)	감사보고서	삼정회계법인	-	해당사항 없음	해당사항 없음	해당사항 없음	해당사항 없음
	연결감사 보고서	삼정회계법인	-	해당사항 없음	해당사항 없음	해당사항 없음	해당사항 없음
제8기 (전기)	감사보고서	삼일회계법인	적정의견	해당사항 없음	해당사항 없음	해당사항 없음	Lotte Confectionery Holdings (Europe) B.V. 종속기업투자주식 손상평가
	연결감사 보고서	삼일회계법인	적정의견	해당사항 없음	해당사항 없음	해당사항 없음	Lotte Confectionery Holdings (Europe) B.V. 영업권을 포함한 현금창출단위 집단에 대한 손상평가
제7기 (전전기)	감사보고서	삼일회계법인	적정의견	해당사항 없음	해당사항 없음	해당사항 없음	Lotte Confectionery Holdings (Europe) B.V. 종속기업투자주식 손상평가
	연결감사 보고서	삼일회계법인	적정의견	해당사항 없음	해당사항 없음	해당사항 없음	Lotte Confectionery Holdings (Europe) B.V. 영업권을 포함한 현금창출단위 집단에 대한 손상평가

(주1) 요약반기연결재무제표 및 요약반기재무제표가 한국채택국제회계기준 제1034호 '중간재무보고'에 따라 중요성의 관점에서 공정하게 표시하지 않은 사항이 발견되지 아니하였습니다.

나. 감사용역 체결현황

(단위 : 백만원, 시간)

사업연도	감사인	내 용	감사계약내역		실제수행내역	
			보수	시간	보수	시간
제9기 2분기 (당기)	삼정회계법인	별도 및 연결 분·반기 재무제표 검토, 별도 및 연결 재무제표 감사 별도 및 연결 내부회계관리제도 감사	1,250	10,800시간	454	3,920시간
제8기(전기)	삼일회계법인	별도 및 연결 분·반기 재무제표 검토, 별도 및 연결 재무제표 감사 별도 및 연결 내부회계관리제도 감사	1,100	10,500시간	1,100	9,295시간
제7기(전전기)	삼일회계법인	별도 및 연결 분·반기 재무제표 검토, 별도 및 연결 재무제표 감사 별도 및 연결 내부회계관리제도 감사	1,070	10,200시간	1,070	9,638시간

※ 상기 감사 보수 및 소요시간은 연간계약 기준입니다.

다. 회계감사인과의 비감사용역 계약체결 현황

(단위 : 백만원)

사업연도	계약체결일	용역내용	용역수행기간	용역보수	비고
제9기 2분기(당기)	-	-	-	-	-
제8기(전기)	2024.08.23	FY2024 법인세 세무조정 용역 제공	2024년 08월 ~ 2025년 03월	18	삼일회계법인
제7기(전전기)	2023.12.13	로보틱애플리케이션의 이용	2023년 11월 ~ 2026년 11월	20	삼일회계법인

라. 내부감사기구와 회계감사인간 주요 논의사항

구분	일자	참석자	방식	주요 논의 내용
1	2025.05.09	회사측: 감사위원회 5인 감사인측: 업무수행이사 등 1인	대면회의	감사팀 구성, 연간 감사계획, 경영진 및 감사인의 책임, 감사인의 독립성 등
2	2025.08.08	회사측: 감사위원회 5인 감사인측: 업무수행이사 등 1인	대면회의	연간 감사계획, 감사인의 독립성, 반기 주요 검토사항, 핵심감사사항 등

마. 회계감사인의 변경

당사는 제9기(당반기) 회계감사인을 삼일회계법인에서 삼정회계법인으로 변경하였습니다. 이는 기존 감사인과 계약 종료 후, 「주식회사 등의 외부감사에 관한 법률」 제11조 제2항, 동법 시행령 제17조 및 「외부감사 및 회계 등에 관한 규정」 제10조 및 제15조 제1항에 따른 감사인 주기적 지정에 의한 것입니다.

당사의 종속회사는 당반기말 현재 33개이며, 전전기 중에 Lotte Kolson (Private) Limited는 Deloitte로 외부감사인을 변경하였고, 당기 중에 Lotte India Co., Ltd.와 Lotte Confectionery Holdings (Europe) B.V.는 KPMG로 외부감사인을 변경하였습니다.

2. 내부통제에 관한 사항

가. 내부통제의 유효성 감사

- 해당사항 없음

나. 내부통제 구조의 평가

- 해당사항 없음

다. 내부회계관리제도

(1)경영진의 내부회계 관리제도 효과성 평가 결과

사업연도	구분	운영실태 보고서 보고일자	평가 결론	중요한 취약점	시정조치 계획 등
제9기 반기 (당기)	내부회계 관리제도	해당사항 없음	-	-	-
	연결내부회계 관리제도	해당사항 없음	-	-	-

제8기 (전기)	내부회계 관리제도	2025년 2월 10일	중요성의 관점에서 효과적으로 설계되어 운영되고 있다고 판단	해당사항 없음	해당사항 없음
	연결내부회계 관리제도	2025년 2월 10일	중요성의 관점에서 효과적으로 설계되어 운영되고 있다고 판단	해당사항 없음	해당사항 없음
제7기 (전전기)	내부회계 관리제도	2024년 2월 7일	중요성의 관점에서 효과적으로 설계되어 운영되고 있다고 판단	해당사항 없음	해당사항 없음
	연결내부회계 관리제도	2024년 2월 7일	중요성의 관점에서 효과적으로 설계되어 운영되고 있다고 판단	해당사항 없음	해당사항 없음

(2) 감사(위원회)의 내부회계관리제도 효과성 평가 결과

사업연도	구분	평가보고서 보고일자	평가 결론	중요한 취약점	시정조치 계획 등
제9기 반기 (당기)	내부회계 관리제도	-	-	-	-
	연결내부회계 관리제도	-	-	-	-
제8기 (전기)	내부회계 관리제도	2025년 03월 05일	중요성의 관점에서 효과적으로 설계되어 운영되고 있다고 판단	해당사항 없음	해당사항 없음
	연결내부회계 관리제도	2025년 03월 05일	중요성의 관점에서 효과적으로 설계되어 운영되고 있다고 판단	해당사항 없음	해당사항 없음
제7기 (전전기)	내부회계 관리제도	2024년 03월 04일	중요성의 관점에서 효과적으로 설계되어 운영되고 있다고 판단	해당사항 없음	해당사항 없음
	연결내부회계 관리제도	2024년 03월 04일	중요성의 관점에서 효과적으로 설계되어 운영되고 있다고 판단	해당사항 없음	해당사항 없음

(3) 감사인의 내부회계관리제도 감사의견(검토결론)

사업연도	구분	감사인	유형 (감사/검토)	감사의견 또는 검토결론	지적사항	회사의 대응조치
제9기 반기 (당기)	내부회계 관리제도	삼정 회계법인	감사	-	해당사항 없음	해당사항 없음
	연결내부회계 관리제도	삼정 회계법인	감사	-	해당사항 없음	해당사항 없음
제8기 (전기)	내부회계 관리제도	삼일회계법인	감사	적정의견	해당사항 없음	해당사항 없음
	연결내부회계 관리제도	삼일회계법인	감사	적정의견	해당사항 없음	해당사항 없음
제7기 (전전기)	내부회계 관리제도	삼일회계법인	감사	적정의견	해당사항 없음	해당사항 없음
	연결내부회계 관리제도	삼일회계법인	감사	적정의견	해당사항 없음	해당사항 없음

라. 내부회계관리·운영조직

(1) 내부회계관리·운영조직 인력 및 공인회계사 보유현황

소속기관 또는 부서	총 원	내부회계담당인력의 공인회계사 자격증 보유비율			내부회계담당 인력의 평균경력월수
		내부회계 담당인력수(A)	공인회계사자격증 소지자수(B)	비율 (B/A*100)	
감사위원회	5	5	1	20.0	15
이사회	9	9	1	11.1	60
내부회계관리총괄	1	1	-	-	7
내부회계관리부서	8	8	-	-	42
회계처리부서	26	5	-	-	154
자금운영부서	10	2	-	-	40
전산운영부서	12	2	-	-	26
기타관련부서	1	1	-	-	63

(2) 회계담당자의 경력 및 교육실적

직책 (직위)	성명	회계담당자 등록여부	경력 (단위:년, 개월)		교육실적 (단위:시간)	
			근무연수	회계관련경력	당기	누적
내부회계관리자	황자영	○	25년 9개월	7개월	3	3
회계담당임원	황성욱	○	28년 10개월	28년 10개월	3	45
회계담당직원	장성훈	○	25년 8개월	22년 8개월	3	45
회계담당직원(연결)	허태영	○	17년 11개월	11년4개월	3	45

VI. 이사회 등 회사의 기관에 관한 사항

1. 이사회에 관한 사항

가. 이사회 구성 개요

보고서 작성기준일 현재 당사 이사회는 4인의 사내이사, 5인의 사외이사 총 9인의 이사로 구성되어 있습니다. 당사는 이사회의 독립성 강화 및 균형을 도모하기 위해 2024년 3월 이사회 규정 5.2.1을 신설하고 그에 따라 선임사외이사제도를 도입하였습니다. 현재 선임사외이사는 황덕남 사외이사입니다.

이사회 내에는 감사위원회, 사외이사후보추천위원회, 보수위원회, ESG위원회 등 4개의 위원회가 있습니다. 각 이사의 주요 경력 및 업무분장은 'VIII. 임원 및 직원 등에 관한 사항'을 참고하시기 바랍니다.

위원회명	구성	소속이사명	비고
이사회	사내이사 4명 사외이사 5명	신동빈, 이창엽(이사회 의장/대표이사), 이영구, 황성욱 황덕남(선임사외이사), 신영선, 인병춘, 김도식, 손은경	-
감사위원회	사외이사 5명	인병춘, 황덕남, 신영선, 김도식, 손은경	2017.10.12 신설
사외이사후보추천위원회	사외이사 5명	황덕남, 신영선, 인병춘, 김도식, 손은경	2017.10.12 신설
보수위원회	사외이사 5명	신영선, 황덕남, 인병춘, 김도식, 손은경	2019.09.18 신설
ESG위원회	사내이사 2명 사외이사 5명	이창엽, 황성욱 황덕남, 신영선, 인병춘, 김도식, 손은경	2021.08.23 신설

[사외이사 및 그 변동현황]

(단위 : 명)

이사의 수	사외이사 수	사외이사 변동현황		
		선임	해임	중도퇴임
9	5	2	-	-

※ 선임

- 김도식, 손은경 사외이사 신규선임
(2025.03.25부 / 제8기 정기주주총회 결과)

나. 중요 의결사항

차	개최일자	의안내용	기결 여부	이사의 성명									
				이창엽 (출석률 100%)	신동빈 (출석률 100%)	이영구 (출석률 100%)	황성욱 (출석률 100%)	손은경 (출석률 100%)	경윤화 (출석률 100%)	황덕남 (출석률 100%)	신영선 (출석률 100%)	인병춘 (출석률 100%)	
제1차	2025.01.22	<보고사항> 1. 2024년 이사회 평가 결과 보고의 건	-	-	-	-	-	-	-	-	-		
		<부의안건> 1. 이사회 관리규정 개정의 건	가결	찬성	찬성	찬성	찬성	찬성	찬성	찬성	찬성		

		2. 2025년 안전 및 보건에 관한 계획 승인의 건	가결	찬성	찬성	찬성	찬성	찬성	찬성	찬성	찬성	찬성
제2차	2025.02.10	<부의안건>										
		1. 제8기 영업보고서 및 별도·연결 재무제표 승인의 건	가결	찬성	찬성	찬성	찬성	찬성	찬성	찬성	찬성	찬성
		2. 제8기 정기배당 기준일 설정의 건	가결	찬성	찬성	찬성	찬성	찬성	찬성	찬성	찬성	찬성
		<보고사항>										
		1. 2024년 별도·연결 내부회계관리제도 운영실태 보고의 건	-	-	-	-	-	-	-	-	-	-
2. 2024년 경영실적 및 2025년 경영계획 보고의 건	-	-	-	-	-	-	-	-	-	-		
3. 경영현안보고	-	-	-	-	-	-	-	-	-	-		
제3차	2025.03.05	<보고사항>										
		1. 감사위원의 내부회계관리제도 운영실태 평가 보고의 건	-	-	-	-	-	-	-	-	-	
		2. 경영현안보고	-	-	-	-	-	-	-	-	-	
		<부의안건>										
		1. 피사주 보유 및 운영계획 승인의 건	가결	찬성	찬성	찬성	찬성	찬성	찬성	찬성	찬성	
		2. 피본금 감소 결정의 건(피기주식 소각 결정)	가결	찬성	찬성	찬성	찬성	찬성	찬성	찬성	찬성	
		3. 이사 선임의 건	가결	찬성	찬성	찬성	찬성	찬성	찬성	찬성	찬성	
4. 제8기 정기주주총회 소집 및 회의목적사항 결정의 건	가결	찬성	찬성	찬성	찬성	찬성	찬성	찬성	찬성			

※ 제4차 이사회부터는 김도식, 손은경 사외이사 신규선임 이후 의결 사항입니다.

회차	개최일자	의안내용	가결 여부	이사의 성명								
				이창엽 (출석률 100%)	신동빈 (출석률 100%)	이영구 (출석률 100%)	황성욱 (출석률 100%)	황덕남 (출석률 100%)	신영선 (출석률 100%)	인병춘 (출석률 100%)	김도식 (출석률 100%)	손은경 (출석률 100%)
제4차	2025.03.25	<부의안건>										
		1. 대표이사 및 이사회 의장 선임의 건	가결	찬성	찬성	찬성	찬성	찬성	찬성	찬성	찬성	
		2. 이사회 내 위원회 위원 선임의 건	가결	찬성	찬성	찬성	찬성	찬성	찬성	찬성	찬성	
		3. 선임사외이사 선임의 건	가결	찬성	찬성	찬성	찬성	찬성	찬성	찬성	찬성	
		4. 감사위원회 규정 개정 승인의 건	가결	찬성	찬성	찬성	찬성	찬성	찬성	찬성	찬성	
		<보고사항>										
		1. 경영현안보고	-	-	-	-	-	-	-	-	-	
제5차	2025.04.17	<보고사항>										
		1. 식품안전관리 현황 및 계획 보고의 건	-	-	-	-	-	-	-	-	-	
		2. 경영현안보고	-	-	-	-	-	-	-	-		
제6차	2025.05.15	<부의안건>										
		1. 환경 운영 계획 승인의 건	가결	찬성	찬성	찬성	찬성	찬성	찬성	찬성	찬성	
		<보고사항>										
		1. 경영현안보고	-	-	-	-	-	-	-	-		
제7차	2025.06.20	<보고사항>										
	1. 재과 주요 브랜드 운영 계획 보고	-	-	-	-	-	-	-	-			

※ 출석률은 총 개최된 이사회 횟수 대비 참석 횟수를 기준으로 산출하였습니다.

다. 이사회내 위원회

(1) 구성현황

위원회명	구성	소속 이사명	설치목적 및 권한사항	비고
보수위원회	사외이사 5명	신영선(위원장) 황덕남 인병춘 김도식 손은경	○ 주주총회에 제출할 등기이사 보수의 한도 ○ 등기이사 개별 보수 승인 (성과급 포함)	-

ESG위원회	사내이사 2명 사외이사 5명	황덕남(위원장)	○ 이사회 결의사항 중 법령과 정관에 정하여진 사항을 제외하고 이사회 결의로써 위원회에 그 결정을 위임한 사항에 대하여 심의, 의결 ○ 이사회 중심 경영원칙에 따라 회사 주요 의사결정사항에 관한 심의기구로 환경(Environment), 사회(Social), 지배구조(Governance)와 관련된 전략 및 주요 사항을 결 정 및 승인 ○ 독점규제 및 공정거래에 관한 법률 제26조 대규모 내부거래 및 특수관계인 간 거래 심사 승 인	-
		이창엽		
황성욱				
신영선				
인병춘				
김도식				
손은경				

※ 기업공시서식 작성기준에 따라 감사위원회와 사외이사후보추천위원회는 제외하였습니다

(2) 활동내역
- 보수위원회

회사	개최일자	의안내용	가결여부	이사의 성명		
				신영선 (출석률 100%)	손문기 (출석률 100%)	인병춘 (출석률100%)
				찬반여부		
제1차	2025.01.22	<부의안건>				
		1. 2024년도 등기이사 경영성과급 지급 승인의 건	가결	찬성	찬성	찬성
		2. 2025년도 임원 보수 한도 승인의 건	수정가결	찬성	찬성	찬성
		3. 2025년도 등기이사 개별보수 산정의 건	가결	찬성	찬성	찬성

- ESG위원회

회사	개최일자	의안내용	가결여부	이사의 성명						
				황덕남 (출석률 100%)	이창엽 (출석률 100%)	황성욱 (출석률 100%)	손문기 (출석률 100%)	정윤화 (출석률 100%)	신영선 (출석률 100%)	인병춘 (출석률 100%)
				찬반여부						
제1차	2025.02.10	<보고사항>								
		1. 2024년 컴플라이언스 시스템 운영 결과 보고의 건	-	-	-	-	-	-	-	-
		<부의안건>								
		1. 이사의 자기거래 승인의 건	가결	찬성	찬성	찬성	찬성	찬성	찬성	찬성
		2. 2025년 ESG KPI 목표 승인의 건	가결	찬성	찬성	찬성	찬성	찬성	찬성	찬성

※ 제2차 ESG위원회부터는 김도식, 손은경 사외이사 신규선임 이후 의결 사항입니다.

회사	개최일자	의안내용	가결여부	이사의 성명						
				황덕남 (출석률 100%)	이창엽 (출석률 100%)	황성욱 (출석률 100%)	신영선 (출석률 100%)	인병춘 (출석률 100%)	김도식 (출석률 100%)	손은경 (출석률 100%)
				찬반여부						
제2차	2025.05.15	<부의안건>								
		1. ESG 중대성 평가 결과 승인의 건	가결	찬성	찬성	찬성	찬성	찬성	찬성	찬성
제3차	2025.06.20	<보고사항>								
		1. 기업지배구조보고서 공시 보고의 건	-	-	-	-	-	-	-	-
		2. 지속가능경영보고서 발간의 건	-	-	-	-	-	-	-	-

라. 이사의 독립성

(1) 이사의 선임

이사는 주주총회에서 선임하며, 주주총회에서 선임할 이사 후보자는 이사회(사내이사) 및 사외이사후보추천위원회(사외이사)가 선정하여 주주총회에 제출할 의안으로 확정하고 있습니다. 상법 제382조(이사의 선임), 상법 제542조의8(사외이사의 선임)에 의거하여 결격사유에 해당하는 자는 당사의 사외이사가 될 수 없습니다.

성명	선임배경	추천인	이사로서의 활동분야	회사와의거래	최대주주 또는주요주주의 관계	임기	연임여부	연임횟수
신동빈	롯데그룹의 회장으로서 전 분야에 걸친 국내 및 해외사업의 비약적인 발전을 이루어 낸 뛰어난 경영능력으로 기업의 대내외 업무를 안정적으로 수행할 수 있는 적임자로 롯데웰푸드(주) 대표이사로 선임됨	이사회	- 사내이사, 대표이사	-	임원	2024.03.21 ~ 2026.03.21	연임	4
이창엽	과거 한국코카콜라 대표 및 농심 켈로그 대표, LG생활건강 부사장 등을 역임한 풍부한 경험과 다양한 식견을 가진 전문경영인으로서 통합 후 롯데웰푸드(주) 글로벌 종합식품기업의 위치를 확고히 하기 위한 사업 추진에 다양한 역할을 할 것으로 기대되어 롯데웰푸드(주) 대표이사로 선임됨	이사회	- 사내이사, 대표이사 - 이사회 의장 - ESG위원회 위원	-	-	2025.03.25 ~ 2027.03.25	연임	1
이영구	롯데그룹 식품군 총괄대표로서, 롯데칠성음료(주) 대표이사를 역임하는 등 경영 일선에서의 풍부한 경험과 다양한 식견을 바탕으로 회사 경영개선에 많은 역할을 할 것으로 기대되어 롯데웰푸드(주) 대표이사로 선임됨	이사회	- 사내이사, 대표이사	-	-	2025.03.25 ~ 2027.03.25	연임	2
황성욱	현재 롯데웰푸드 재무전략부문장으로서 과거 호텔롯데 경영관리실 및 롯데쇼핑 정책본부운영팀을 역임하는 등 회계 및 재무 분야 전문가로서 회사 재무 업무에 분석적인 의견 및 조언을 줄 것으로 기대됨	이사회	- 사내이사 - ESG위원회 위원	-	-	2024.03.21 ~ 2026.03.21	연임	1
황덕남	현재 변호사이자 서울중앙지방법원 조정위원으로 재임 중이며, 과거 법관을 역임한 바 있어 향후 당사 여러 방면에서의 경영 및 법률 자문 등의 역할을 할 것으로 기대됨	사외이사후보추천위원회	- 사외이사 - ESG위원회 위원장 - 사외이사후보추천위원회 위원 - 보수위원회 위원 - 감사위원	-	-	2024.03.21 ~ 2026.03.21	연임	1
신영선	현재 법무법인 율촌 상임고문으로 재임 중이며, 과거 공정거래위원회에서 경쟁 정책국장, 사무처장, 부위원장을 역임한 공정거래 전문가로서 향후 당사의 공정 거래법 관련 컴플라이언스 업무 등 법률 자문에 많은 역할을 할 것으로 기대됨	사외이사후보추천위원회	- 사외이사 - 보수위원회 위원장 - ESG위원회 위원 - 사외이사후보추천위원회 위원 - 감사위원	-	-	2024.03.21 ~ 2026.03.21	-	-
인병준	현재 법무법인 광장 공인회계사로 재임 중이며, 공인회계사 및 세무사로 근무하며 쌓아온 관련 분야 전문성을 바탕으로 경영 환경 전반과 재무, 회계부문의 의사결정 조언과 독립적인 감사를 수행할 것으로 기대됨	사외이사후보추천위원회	- 사외이사 - 감사위원회 위원장 - ESG위원회 위원 - 보수위원회 위원 - 사외이사후보추천위원회 위원	-	-	2024.03.21 ~ 2026.03.21	-	-
김도식	과거 현대자동차 인도법인 대외 협력 업무를 총괄하며 다양한 사업활동을 지원한 경험을 바탕으로, 글로벌 사업에 대한 적극적인 의견 개진을 통해 이사회 내에서 중요한 역할을 충실히 수행할 것으로 기대됨	사외이사후보추천위원회	- 사외이사 - ESG위원회 위원 - 보수위원회 위원 - 사외이사후보추천위원회 위원 - 감사위원	-	-	2025.03.25 ~ 2027.03.25	-	-

손은경	글로벌 식음료 및 다국적 기업에서 C레벨로 근무하며 마케팅 및 브랜드 관리 분야에서 전문성을 쌓았고, 다양한 산업에서 강력한 리더십과 경영 능력을 입증함. 이러한 경험을 바탕으로, 이사회 내에서 중요한 역할을 충실히 수행할 것으로 기대됨	사외이사후보 추천위원회	- 사외이사 - ESG위원회 위원 - 보수위원회 위원 - 사외이사후보추천위원회 위원 - 감사위원	-	-	2025.03.25 ~ 2027.03.25	-	-
-----	---	-----------------	---	---	---	----------------------------	---	---

※ 상기 연임 횟수는 2017년 10월 12일자 분할 신설 이후 연임 횟수를 기재하였습니다.

(2) 사외이사후보추천위원회 설치 및 구성현황

주주총회에 사외이사 후보를 추천하기 위한 사외이사후보추천위원회를 설치하여 운영 중입니다. 위원회는 5인 전원 사외이사로 구성함으로써 총 위원수의 과반수를 사외이사로 구성해야 하는 관련 법률을 충족하고 있습니다. (상법 제542조의8 제4항 규정 충족)

- 사외이사후보추천위원회 구성

성명	사외이사 여부	비고
황덕남	사외이사	-
신영선	사외이사	-
인병준	사외이사	-
김도식	사외이사	-
손은경	사외이사	-

- 사외이사후보추천위원회 활동내역

회차	개최일자	의안내용	가결여부	이사의 성명				
				손문기 (출석률 100%)	정윤화 (출석률 100%)	황덕남 (출석률 100%)	신영선 (출석률 100%)	인병준 (출석률 100%)
				찬반여부				
제1차	2025.01.09	<부의안건> 1. 사외이사 및 감사위원 후보자 추천의 건	가결	찬성	찬성	찬성	찬성	찬성
제2차	2025.03.05	<부의안건> 1. 사외이사 후보자 추천 변경의 건	가결	찬성	찬성	기권	찬성	찬성
		2. 감사위원이 되는 사외이사 후보자 추천의 건	가결	찬성	찬성	찬성	찬성	찬성
		3. 감사위원 후보자 추천의 건	가결	찬성	찬성	찬성	찬성	찬성

마. 사외이사의 전문성

회사 내 지원조직은 사외이사가 이사회 및 이사회내 위원회에서 전문적인 직무수행이 가능하도록 보조하고 있습니다. 당사는 사외이사의 경영정보접근을 위하여 이사회 및 위원회 개최 시 부의안건 및 관련 자료 등을 회의 개최 최소 3일 전에 제공하고 있습니다. 또한 직무수행을 위하여 필요한 경우 외부 전문인력의 지원 또는 자문을 받을 수 있습니다.

(1) 사외이사 직무수행 지원조직

부서(팀)명	직원수(명)	직위(근속연수)	지원 업무 담당 기간	주요 활동내역
ESG팀	6	· 팀장 1명 (21년 10개월) · 매니저 1명 (17년 3개월) · 담당 4명 (평균 10년)	· 팀장 1명 (5년 10개월) · 매니저 1명 (9개월) · 담당 4명 (평균 2년 6개월)	사외이사 직무수행 지원

(2) 사외이사 교육실시 현황

교육일자	교육실시주체	참석 사외이사	불참시 사유	주요 교육내용
2024년 07월 02일	ESG부문	손문기, 황덕남, 정윤화, 신영선, 인병춘	-	이사회 활동 및 회사경영 관련 주요사항
2024년 08월 24일	ESG부문	손문기, 황덕남, 정윤화, 신영선, 인병춘	-	USA 현지 견학(푸드 박람회등) 및 현지 시장 조사
2024년 10월 25일	ESG부문	손문기, 황덕남, 정윤화, 신영선, 인병춘	-	이사회 활동 및 회사경영 관련 주요사항
2025년 05월 09일	ESG부문	황덕남, 신영선, 인병춘, 김도식, 손은경	-	이사회 활동 및 연구소 신제품 개발 현황 보고
2025년 06월 17일	ESG부문	황덕남, 신영선, 인병춘, 김도식, 손은경	-	그룹 미래사업 전략 공유
2025년 06월 18일	ESG부문	황덕남, 신영선, 인병춘, 김도식, 손은경	-	이사회 활동 및 회사경영 관련 주요사항

2. 감사제도에 관한 사항

가. 감사위원 현황

성명	사외이사 여부	경력	회계·재무전문가 관련		
			해당 여부	전문가 유형	관련 경력
인병춘	예	- 서울시립대학교 세무전문대학원 세무학 석사 - 前 한국광물자원공사 비상임이사 - 現 법무법인 광장 공인회계사	예	회계사(1호유형)	- 前 KPMG 회계법인 세무본부 (1993 ~ 2019) - 前 조세심판원 국선심판대리인 (2015 ~ 2017) - 前 한국광물자원공사 비상임이사 (2020 ~ 2021)
황덕남	예	- 서울대학교 법학과 졸업 - 연세대학교 보건학(보건의료법윤리 전공) 석사 - 前 한국법학원 상임이사現 변호사	-	-	-
신영선	예	- 리버풀대학교 대학원 경제학 박사 - 前 공정거래위원회 부위원장 - 現 법무법인 율촌 상임고문	-	-	-
김도식	예	- 워싱턴 대학교 법학대학원 J.D - 前 현대자동차 기획조정실 CMO 실장 - 現 현대자동차 자문역	-	-	-
손은경	예	- 미국 스탠포드대학원 정치학 석사 - 前 CJ제일제당 식품마케팅본부장 - 前 서울시립교향악단 대표이사	-	-	-

나. 감사위원회 위원의 독립성

당사는 감사위원회의 원활한 감사업무를 위하여 위원회가 언제든지 이사에 대하여 영업에 관한 보고를 요구하거나 회사의 재산 상태를 조사할 수 있고 업무수행을 위하여 필요한 경우 관계임직원 및 외부감사인을 회의에 참석하도록 요구할 수 있으며 필요하다고 인정할 경우에는 회사의 비용으로 전문가 등에게 자문을 요구할 수 있도록 하고 있습니다.

선출기준의 주요내용	선출기준의 충족 여부	관련 법령 등
- 3명 이상의 이사로 구성	충족(5명)	상법 제415조의2 제2항
- 사외이사가 위원의 3분의 2 이상	충족(전원 사외이사)	

- 위원 중 1명 이상은 회계 또는 재무전문가	총족(인병춘 1인)	상법 제542조의 11 제2항
- 감사위원회의 대표는 사외이사	총족(인병춘 감사위원장)	
- 그 밖의 결격요건(최대주주의 특수관계자 등)	총족(해당사항 없음)	상법 제 542조의 11 제3항

※ 감사위원의 선임배경, 추천인, 임기, 연임여부 및 연임횟수, 회사와의 관계, 최대주주 또는 주요주주와의 관계는 '1. 이사회에 관한 사항' 중 '라. 이사의 독립성'을 참고하여 주시기 바랍니다.

다. 감사위원회 활동

회차	개최일자	의 안 내 용	가결여부	이사의 성명		
				인병춘 (출석률 100%)	손문기 (출석률 100%)	정윤화 (출석률 100%)
				찬반여부		
제1차	2025.02.10	<부의안건> 1. 내부감사부서의 주요업무 실적 및 계획 승인의 건	가결	찬성	찬성	찬성
		<보고사항> 1. 2024년 내부회계관리제도 운영실태 보고의 건	-	-	-	-
제2차	2025.03.05	<부의안건> 1. 내부회계관리규정 개정 승인의 건	가결	찬성	찬성	찬성
		2. 외부감사인 선임규정 개정 승인의 건	가결	찬성	찬성	찬성
		3. '24년 내부회계관리제도 운영실태 평가 승인의 건	가결	찬성	찬성	찬성
		4. 감사위원회의 감사보고서 제출 승인의 건	가결	찬성	찬성	찬성
		5. 내부감시장치에 대한 감사위원회의 평가의견서 승인의 건	가결	찬성	찬성	찬성
		<보고사항> 1. 외부감사인과의 커뮤니케이션 실시의 건	-	-	-	-

※ 제3차 감사위원회부터는 황덕남, 신영선, 김도식, 손은경 사외이사 신규 선임 이후 의결 사항입니다.

회차	개최일자	의 안 내 용	가결여부	이사의 성명				
				인병춘 (출석률 100%)	황덕남 (출석률 100%)	신영선 (출석률 100%)	김도식 (출석률 100%)	손은경 (출석률 100%)
				찬반여부				
제3차	2025.05.09	<부의안건> 1. 2024년 외부감사인 감사활동 평가 결과 승인의 건	가결	찬성	찬성	찬성	찬성	찬성
		<보고사항> 1. 외부감사인과의 커뮤니케이션 실시의 건	-	-	-	-	-	
		2. 2025년 1분기 재무제표 보고의 건	-	-	-	-	-	
		3. 2025년 내부회계관리제도 운영계획 보고의 건	-	-	-	-	-	
		4. 부정방지 내부통제 운영방안 보고의 건	-	-	-	-	-	
		5. 2024년 감사실적 보고의 건	-	-	-	-	-	
제4차	2025.06.18	<보고사항> 1. 주주대표소송 보고의 건	-	-	-	-	-	

라. 감사위원회 교육실시 계획

당사는 내부회계관리규정 12조 1항에 의거 대표이사, 내부회계관리자, 감사위원회 및 회계정보를 작성·공시하는 임직원을 대상으로 내부회계관리제도 관련 법령 및 이 규정에서 정

하는 사항 등의 이해에 필요한 교육을 실시하도록 되어있습니다. 이에 당사는 연간 2회 이상 내부통제 변화사항 관련 교육 등을 실시할 예정입니다.

마. 감사위원회 교육실시 현황

교육일자	교육실시주체	참석 감사위원	불참시 사유	주요 교육내용
2023년 07월 03일	삼정회계법인	한현철 정윤화	감사위원 별도 일정 수행	1. 외부감사인의 독립성 감독과 핵심 감사사항 논의에서 감사위원 역할 2. ESG 경영과 이사회 대응
2023년 11월 08일	삼정회계법인	한현철 손문기 정윤화	해당사항 없음	1. 내부회계관리제도의 최근 동향 2. 자회사 감독과 연결내부회계관리제도 평가
2023년 11월 24일	삼일회계법인	한현철 정윤화	감사위원 별도 일정 수행	1. 그룹 회계감사의 이해 및 사례로 보는 부정 발견 2. 지속가능성 보고 기준 : IFRS S1,2 중심으로
2024년 07월 04일	삼정회계법인	인병춘 손문기 정윤화	해당사항 없음	1. 사이버 보안의 중요성과 IT 통제와 디지털 감사의 이해 2. 이사와 감사위원의 준법 감독
2024년 08월 08일	삼정회계법인	인병춘 손문기 정윤화	해당사항 없음	1. 내부회계관리제도와 자금관리 사례분석
2024년 11월 22일	삼정회계법인	인병춘 손문기 정윤화	해당사항 없음	1. 이사와 감사위원회의 준법 감독(국내외 주요 판례 분석)과 통합 내부 통제 2. 기업 밸류업 프로그램과 이사회의 역할

※2025년 7월 1일 삼정회계법인에서 주관한 감사위원 교육은 참석했으나, 반기보고서에는 기간 미도래로 기재하지 않았습니다.

바. 감사위원회 지원조직 현황

부서(팀)명	직원수(명)	직위(근속연수)	주요 활동내역
내부감사사무국	2	<ul style="list-style-type: none"> 상무 1명 (7개월) 책임 1명 (3년 1개월) 	감사위원회 업무 지원

사. 준법지원인 등 인적사항 및 주요 경력

성명	성별	출생년월	주요 경력	임기
황자영	여	1977년 2월	<ul style="list-style-type: none"> 1999.10월 (구) 롯데제과(주) 입사 1999.10월~現 컴플라이언스부문 근무 - 롯데웰푸드(주) 컴플라이언스부문장 	2023.10.21 ~ 2026.10.20

※준법지원인 재선임 건에 대하여 ESG위원회 보고(2023.10.17)

아. 준법지원인 등의 주요 활동내역 및 그 처리결과

항목	일시	주요 활동내역	처리 결과
ISO37301 (규범준수경영시스템)	년 1회	· 컴플라이언스 관련 외부 공식기관 인증 취득 및 유지 관리	-

준법 지원 (법률 서비스)	상시	· 전 사업부 계약서(공정거래 표준계약서 포함) 및 법률 자문 의뢰 검토	특이사항 없음
컴플라이언스외부요인 모니터링	월 1회	· 법률 제개정 현황, 공정거래 사건 사례 및 주요 판례 관련 검토	-
컴플라이언스내부 점검 및 개선	상시	· 공정거래 유관부서 점검, 중점 이슈 점검(산업재해 등) 및 개선 시행	특이사항 없음
컴플라이언스교육 이행	상시	· 주요 법률 관련 임직원 심화교육 및 지점 등 영업 현장교육 동시 이행	-
분쟁 발생 조정	상시	· 거래처 또는 파트너사와의 이해관계 대립 시 조정 프로세스 운용	특이사항 없음
RISK 예방 위한사전활동 전개	상시	· 체크리스트 및 가이드라인 배포, RISK 발생 대비 위기 관리 역량 강화	-

※컴플라이언스 시스템 운영 결과 및 준법통제기준 준수 여부 점검 결과 등에 대하여 ESG위원회 보고(2025.02.10)

자. 준법지원인 등 지원조직 현황

부서(팀)명	직원수(명)	직위(근속연수)	주요 활동내역
준법경영팀	12	<ul style="list-style-type: none"> · 수석 1명 (평균 7년 6개월) · 책임 3명 (평균 6년 9개월) · 선임(대리) 7명 (평균 3년 8개월) · (전문)사원 1명 (9개월) 	<ul style="list-style-type: none"> - 컴플라이언스 활동 - 법률 리스크 관리

3. 주주총회 등에 관한 사항

가. 투표제도 현황

(기준일 : 2025년 06월 30일)

투표제도 종류	집중투표제	서면투표제	전자투표제
도입여부	배제	미도입	도입
실시여부	-	-	제8기(2024년) 정기주주총회

나. 소수주주권 행사여부

당사는 공시대상 기간 중 소수주주권이 행사되지 않았습니다.

다. 경영권 경쟁

당사는 공시대상 기간 중 경영권 경쟁이 발생하지 않았습니다.

라. 의결권 현황

(기준일 : 2025년 06월 30일)

(단위 : 주)

구 분	주식의 종류	주식수	비고
발행주식총수(A)	보통주	9,304,574	-
	우선주	-	-

의결권없는 주식수(B)	보통주	463,307	(주1)
	우선주	-	-
정관에 의하여 의결권 행사가 배제된 주식수(C)	보통주	-	-
	우선주	-	-
기타 법률에 의하여 의결권 행사가 제한된 주식수(D)	보통주	496,144	(주2)
	우선주	-	-
의결권이 부활된 주식수(E)	보통주	-	-
	우선주	-	-
의결권을 행사할 수 있는 주식수 (F = A - B - C - D + E)	보통주	8,345,123	-
	우선주	-	-

(주1) 자기주식 463,307주입니다.

(주2) '독점규제 및 공정거래에 관한 법률' 제25조에 의거 의결권 행사가 제한된 공익법인 롯데장학재단의 496,144주입니다.

마. 주식사무

제10조 (신주인수권)

① 이 회사가 이사회 결의로 신주를 발행하는 경우 다음 각 호의 방식에 의한다. 1. 주주에게 그가 가진 주식 수에 따라서 신주를 배정하기 위하여 신주인수의 청약을 할 기회를 부여하는 방식 2. 발행주식총수의 100분의 50을 초과하지 않는 범위 내에서 신기술의 도입, 재무구조의 개선 등 회사의 경영상 목적을 달성하기 위하여 필요한 경우 제1호 외의 방법으로 국내외 금융기관, 제휴회사, 국내외 합작법인, 현물출자자 및 기타 투자자 등(이 회사의 주주를 포함한다)에게 신주를 배정하기 위하여 신주인수의 청약을 할 기회를 부여하는 방식

3. 발행주식총수의 100분의 50을 초과하지 않는 범위 내에서 제1호 외의 방법으로 불특정 다수인(이 회사의 주주를 포함한다)에게 신주인수의 청약을 할 기회를 부여하고 이에 따라 청약을 한 자에 대하여 신주를 배정하는 방식

② 제1항 제3호의 방식으로 신주를 배정하는 경우에는 이사회 결의로 다음 각 호의 어느 하나에 방식으로 신주를 배정하여야 한다. 1. 신주인수의 청약을 할 기회를 부여하는 자의 유형을 분류하지 아니하고 불특정 다수의 청약자에게 신주를 배정하는 방식 2. 관계 법령에 따라 우리사주조합원에 대하여 신주를 배정하고 청약되지 아니한 주식까지 포함하여 불특정 다수인에게 신주인수의 청약을 할 기회를 부여하는 방식 3. 주주에 대하여 우선적으로 신주인수의 청약을 할 수 있는 기회를 부여하고 청약되지 아니한 주식이 있는 경우 이를 불특정 다수인에게 신주를 배정받을 기회를 부여하는 방식 4. 투자매매업자 또는 투자중개업자가 인수인 또는 주선인으로서 마련한 수요예측 등 관계 법규에서 정하는 합리적인 기준에 따라 특정한 유형의 자에게 신주인수의 청약을 할 수 있는 기회를 부여하는 방식

③ 제1항 제2호 및 제3호에 따라 신주를 배정하는 경우 상법 제416조 제1호, 제2호, 제2호의 2, 제3호 및 제4호에서 정하는 사항을 그 납입 기일의 2주 전까지 주주에게 통지하거나 공고하여야 한다. 다만, 자본시장과 금융투자업에 관한 법률 제165조의 9에 따라 주요사항보고서를 금융위원회 및 거래소에 공시함으로써 그 통지 및 공고를 갈음할 수 있다.

④ 제1항 각 호의 어느 하나의 방식에 의해 신주를 발행할 경우에는 발행할 주식의 종류와 수 및 발행가격 등은 이사회 결의로 정한다.

- ⑤ 회사는 신주를 배정하는 경우 그 기일까지 신주인수의 청약을 하지 아니하거나 그 가액을 납입하지 아니한 주식이 발생하는 경우에는 그 처리방법은 발행가액의 적정성 등 관련 법령에서 정하는 바에 따라 이사회 결의로 정한다.
- ⑥ 회사는 신주를 배정하면서 발생하는 단주에 대한 처리방법은 이사회 결의로 정한다.
- ⑦ 회사는 제1항 제1호에 따라 신주를 배정하는 경우에는 주주에게 신주인수권증서를 발행 하여야 한다.

결산일	12월 31일	정기주주총회개최	매 사업년도 종료후 3월 이내
주주명부 폐쇄기간일	-	공고방법	www.lottewellfood.com/ 한국경제신문
주권의 종류	「주식·사채등의전자등록에관한법률」에 따라 주권 및 신주인수권증서에 표시되어야 할 권리가 의무적으로 전자등록됨에 따라 '주권의 종류'를 기재하지 않음		
주식업무 대행기관	대리인의 명칭	한국예탁결제원	
	사무취급장소	서울특별시 영등포구 여의나루로4길 23	

바. 주주총회 의사록 요약

주총일자	안건	결의내용	주요 논의내용
제8기 정기 주주총회 (2025.3.25)	제1호 의안 : 제8기 재무상태표, 손익계산서, 이익잉여금 처분계산서, 자본변동표, 현금흐름표, 주석(안) 승인의 건	원안대로 의결	- 현금배당 3,300원/주
	제2호 의안 : 이사 선임의 건 제2-1호 : 사내이사 이영구 선임의 건 제2-2호 : 사내이사 이창엽 선임의 건 제2-3호 : 사외이사 김도식 선임의 건	원안대로 의결	- 사내이사 2명 재선임(이영구, 이창엽) - 사외이사 1명 신규선임(김도식)
	제3호 의안 : 감사위원이 되는 사외이사 손은경 선임의 건	원안대로 의결	
	제4호 의안 : 감사위원 선임의 건 제4-1호 : 사외이사 황덕남 선임의 건 제4-2호 : 사외이사 신영선 선임의 건 제4-3호 : 사외이사 김도식 선임의 건	원안대로 의결	- 감사위원 4명 신규선임(손은경, 황덕남, 신영선, 김도식)
	제5호 의안 : 이사 보수한도 승인의 건	원안대로 의결	- 이사 보수 한도 70억
	제6호 의안 : 자기주식 소각을 위한 자본금 감소 승인의 건	원안대로 의결	- 보통주 130,000주 자기주식 소각
제7기 정기 주주총회 (2024.3.21)	제1호 의안 : 제7기 재무상태표, 손익계산서, 이익잉여금 처분계산서, 자본변동표, 현금흐름표, 주석(안) 승인의 건	원안대로 의결	- 현금배당 3,000원/주
	제2호 의안 : 정관 일부 개정의 건	원안대로 의결	- 배당절차 개선 - 사업목적 추가로 인한 명확화
	제3호 의안 : 이사 선임의 건 제3-1호 : 사내이사 신동빈 선임의 건 제3-2호 : 사내이사 황성욱 선임의 건	원안대로 의결	- 사내이사 2명 재선임(신동빈, 황성욱) - 사외이사 1명 재선임(황덕남) - 사외이사 2명 신규선임(인병춘, 신영선)

	제3-3호 : 사외이사 황덕남 선임의 건 제3-4호 : 사외이사 인병춘 선임의 건 제3-5호 : 사외이사 신영선 선임의 건		
	제4호 의안 : 감사위원 인병춘 선임의 건	원안대로 의결	- 감사위원 1명 신규선임(인병춘)
	제5호 의안 : 이사 보수한도 승인의 건	원안대로 의결	- 이사 보수 한도 70억
제6기 정기 주주총회 (2023.3.23)	제1호 의안 : 제6기 재무상대표, 손익계산서, 이익잉여금 처분계산서, 자본변동표, 현금흐름표, 주석(안) 승인의 건	원안대로 의결	- 현금배당 2,300원/주
	제2호 의안 : 정관 일부 개정의 건	원안대로 의결	- 통합법인 출범에 따른 사명 변경
	제3호 의안 : 이사 선임의 건 제3-1호 : 사내이사 이영구 선임의 건 제3-2호 : 사내이사 이창엽 선임의 건 제3-3호 : 사외이사 정윤화 선임의 건	원안대로 의결	- 사내이사 1명 재선임(이영구) - 사내이사 1명 신규선임(이창엽) - 사외이사 1명 재선임(정윤화)
	제4호 의안 : 감사위원이 되는 사외이사 손문기 선임의 건	원안대로 의결	- 감사위원 2명 재선임(손문기, 정윤화)
	제5호 의안 : 감사위원 정윤화 선임의 건	원안대로 의결	
	제6호 의안 : 이사 보수한도 승인의 건	원안대로 의결	- 이사 보수 한도 60억

VII. 주주에 관한 사항

1. 최대주주 및 특수관계인의 주식소유 현황

가. 최대주주 및 특수관계인의 주식소유 현황

(기준일 : 2025년 06월 30일)

(단위 : 주, %)

성명	관계	주식의 종류	소유주식수 및 지분율				비고
			기 초		기 말		
			주식수	지분율	주식수	지분율	
롯데지주(주)	최대주주	보통주	4,478,208	47.47	4,478,208	48.13	-
롯데알미늄(주)	계열회사	보통주	643,381	6.82	643,381	6.91	-
롯데장학재단	비영리법인	보통주	496,144	5.26	496,144	5.33	-
(주)롯데홀딩스	해외 계열회사	보통주	416,338	4.41	416,338	4.47	-
신동빈	동일인	보통주	182,117	1.93	182,117	1.96	-
신영자	동일인의 친족	보통주	140,939	1.49	140,939	1.51	-
(주)L제2투자회사	해외 계열회사	보통주	137,722	1.46	137,722	1.48	-
장정안	동일인의 친족	보통주	12,964	0.14	12,964	0.14	-
신유미	동일인의 친족	보통주	10,623	0.11	10,623	0.11	-
이창엽	계열회사 등기임원	보통주	1,100	0.01	1,100	0.01	-
이영구	계열회사 등기임원	보통주	1,000	0.01	1,000	0.01	-
(주)호텔롯데	계열회사	보통주	500	0.01	500	0.01	-
OGO YAYOI	동일인의 친족	보통주	302	0.00	302	0.00	-
신복남	동일인의 친족	보통주	280	0.00	280	0.00	-
박경섭	계열회사 등기임원	보통주	260	0.00	260	0.00	-
황성욱	계열회사 등기임원	보통주	100	0.00	100	0.00	-
나한채	계열회사 등기임원	보통주	14	0.00	14	0.00	-
계		보통주	6,521,992	69.13	6,521,992	70.09	-
		우선주	0	0.00	0	0.00	-

※ 25년 주주총회 의결에 따라 자기주식 소각(감자)으로 인하여 당초 보유 지분율과 기말 시점 지분율간 차이가 발생함.

나. 최대주주의 주요경력 및 개요

(1) 최대주주(법인 또는 단체)의 기본정보

명칭	출자자수 (명)	대표이사 (대표조합원)		업무집행자 (업무집행조합원)		최대주주 (최대출자자)	
		성명	지분(%)	성명	지분(%)	성명	지분(%)
롯데지주(주)	51,137	신동빈	13.04	-	-	신동빈	13.04
		이동우	0.00	-	-	-	-

※ 출자자수는 2024.12.31 보통주 기준입니다.

※ 지분율은 2025.06.30 보통주 기준입니다.
 ※ 별도 업무집행자 및 업무집행조합원은 없습니다.

(2) 최대주주(법인 또는 단체)의 최근 결산기 재무현황

(단위 : 백만원)

구 분	
법인 또는 단체의 명칭	롯데지주(주)
자산총계	22,660,278
부채총계	13,460,513
자본총계	9,199,764
매출액	15,756,976
영업이익	340,469
당기순이익	-946,078

(3) 사업현황 등 회사 경영 안정성에 영향을 미칠 수 있는 주요 내용

당사의 최대주주인 롯데지주(주)는 다른 회사의 주식을 소유함으로써 그 회사를 지배하는 것을 목적으로 하는 지주회사로 2017년 10월 1일자로 롯데제과(주), 롯데칠성음료(주), 롯데푸드(주), 롯데쇼핑(주)의 분할합병을 통해 설립된 회사입니다.

2025년 06월 30일 기준 롯데웰푸드(주), 롯데칠성음료(주), 롯데쇼핑(주)를 포함하여 다수의 국내 자회사를 보유하고 있습니다. 롯데지주(주)의 영업수익은 자회사 및 기타 투자회사로부터의 배당 수익, 상표권 사용수익, 임대수익 등으로 구성되어 있습니다. 롯데지주(주)의 목적사업은 아래와 같습니다.

- 1) 자회사(손자회사를 포함하고, 해당 손자회사가 지배하는 회사도 포함, 이하 “자회사 등”)의 주식 또는 지분을 취득, 소유함으로써 자회사의 제반 사업내용을 지배하고 경영사항을 지도 및 정리 육성하는 지주사업
- 2) 자회사 등의 경영성과의 평가 및 보상의 결정
- 3) 자회사 등의 업무와 재산상태에 대한 검사
- 4) 자회사 등에 대한 자금 및 업무 지원
- 5) 자회사등에 대한 출자 또는 자회사등에 대한 자금지원을 위한 자금조달
- 6) 자회사 등에 대한 내부통제 및 위험관리업무
- 7) 자회사 등과 상품 또는 용역의 공동개발·판매 및 설비·전산 시스템 등의 공동활용 등을 위한 사무 지원 사업
- 8) 기획, 회계, 법무, 전산 등 자회사 등의 업무를 지원하기 위하여 자회사 등으로부터 위탁 받은 업무
- 9) 자회사 등에 대한 교육, 훈련 서비스업
- 10) 자회사 등에 대한 브랜드, 라이선스 등의 대여 및 제공 업무
- 11) 회사가 보유하고 있는 지식, 정보 등 무형자산의 판매 및 용역사업
- 12) 업무용 부동산의 소유 및 자회사 등에 대한 임대
- 13) 시장조사, 경영자문 및 컨설팅업
- 14) 국내외의 광고의 대행업 및 광고물제작 및 매매
- 15) 신기술 개발 및 연구용역사업

- 16) 신기술 관련 투자, 관리 운영사업 및 창업지원 사업
- 17) 전 각호에 부대되는 사업

다. 최대주주의 변동을 초래할 수 있는 특정 거래

- 해당사항 없음

라. 최대주주의 최대주주(법인 또는 단체)의 개요

- 해당사항 없음

2. 최대주주 변동현황

- 공시 대상 기간 중 해당사항 없음

3. 주식의 분포

가. 주식 소유현황

(기준일 : 2025년 06월 30일)

(단위 : 주)

구분	주주명	소유주식수	지분율(%)	비고
5% 이상 주주	롯데지주(주)	4,478,208	48.13	-
	롯데알미늄(주)	643,381	6.91	-
	국민연금공단	591,288	6.35	-
	롯데장학재단	496,144	5.33	-
우리사주조합		-	-	-

4. 주가 및 주식거래 실적

구분			2025년					
			1월	2월	3월	4월	5월	6월
보통주	주가(원)	최고	111,500	116,700	125,800	121,700	124,300	125,400
		최저	99,700	99,500	109,400	107,300	108,400	113,300
		평균	104,717	108,900	117,820	116,145	114,311	118,705
	거래량 (주)	최고(일)	28,920	35,747	38,245	18,880	39,018	38,511
		최저(일)	6,384	8,917	7,526	3,106	4,744	9,566
		월간	235,184	360,123	319,477	222,188	261,743	429,744

VIII. 임원 및 직원 등에 관한 사항

1. 임원 및 직원 등의 현황

가. 임원 현황

(기준일 : 2025년 06월 30일)

(단위 : 주)

성명	성별	출생년월	직위	등기임원 여부	상근 여부	담당 업무	주요경력	소유주식수		최대주주의 관계	재직기간	임기 만료일
								의결권 있는 주식	의결권 없는 주식			
신동빈	남	1955년 02월	회장	사내이사	상근	대표이사	컬럼비아대 경영학 MBA 現 롯데지주 대표이사 現 롯데그룹 회장	162,117	-	임원	2000.03.17 ~ 현재	2026년 03월 21일
이영구	남	1962년 07월	부회장	사내이사	상근	대표이사	숭실대학교 산업공학과 학사 現 식품군 총괄대표 現 롯데칠성음료 비상무이사	1,000	-	-	2021.03.23 ~ 현재	2027년 03월 25일
이창엽	남	1967년 05월	부사장	사내이사	상근	대표이사 (ESG위원회)	컬럼비아대 마케팅/금융학 MBA 前 LG생활건강 부사장/사업본부장 前 한국코카콜라 대표이사 現 롯데월드(주) 대표이사	1,100	-	-	2023.03.23 ~ 현재	2027년 03월 25일
황성욱	남	1970년 07월	상무	사내이사	상근	사내이사 (ESG위원회)	국민대 무역학과 졸업 現 롯데월드(주) 재무전략부문장	100	-	-	2022.03.23 ~ 현재	2026년 03월 21일
황덕남	여	1957년 05월	사외이사	사외이사	비상근	사외이사 (사외이사후보추천위원회) (감사위원회) (보수위원회) (ESG위원회)	연세대학교 보건대학원 보건의료법윤리전공 (보건학석사) 前 한국법학원 상임이사 現 변호사	-	-	-	2022.03.23 ~ 현재	2026년 03월 21일
신명선	남	1961년 10월	사외이사	사외이사	비상근	사외이사 (사외이사후보추천위원회) (감사위원회) (보수위원회) (ESG위원회)	리버풀대학교 대학원 경제학 석사 前 공정거래위원회 부위원장 現 법무법인 율촌 상임고문	-	-	-	2024.03.21 ~ 현재	2026년 03월 21일
인명춘	남	1968년 09월	사외이사	사외이사	비상근	사외이사 (사외이사후보추천위원회) (감사위원회) (보수위원회) (ESG위원회)	서울시립대학교 세무전문대학원 세무학 석사 前 한국광물자원공사 비상임이사 現 법무법인 광장 공인회계사	-	-	-	2024.03.21 ~ 현재	2026년 03월 21일
김도식	남	1966년 11월	사외이사	사외이사	비상근	사외이사 (사외이사후보추천위원회) (감사위원회) (보수위원회) (ESG위원회)	워싱턴 대학교 법학대학원 J.D 前 현대자동차 기획조정실 CMO 실장 現 현대자동차 지문역	-	-	-	2025.03.25 ~ 현재	2027년 03월 25일
손은경	여	1969년 01월	사외이사	사외이사	비상근	사외이사 (사외이사후보추천위원회) (감사위원회) (보수위원회) (ESG위원회)	미국 스탠포드대학원 정치학 석사 前 CJ제일제당 식품마케팅본부장 前 서울시립교향악단 대표이사	-	-	-	2025.03.25 ~ 현재	2027년 03월 25일

배성우	남	1972년 10월	전우	미등기	상근	제과마케팅본부장	인하대 철학과 졸업 성균관대 마케팅 석사	100	-	-	2015.01.01 ~ 현재	-
이동진	남	1969년 02월	전우	미등기	상근	영업본부장	원광대 경영학 졸업 前 롯데칠성음료(주) 영업본부장	50	-	-	2022.12.19 ~ 현재	-
김대관	남	1971년 11월	상우	미등기	상근	건과마케팅부부장	중앙대 식품공학과 졸업 고려대 MBA 석사	50	-	-	2018.01.01 ~ 현재	-
김덕범	남	1975년 07월	상우	미등기	상근	푸드생산본부장	전북대 정밀기계공학과 졸업 前 롯데푸드(주) 기술담당임원	-	-	-	2022.07.01 ~ 현재	-
박경섭	남	1970년 07월	상우	미등기	상근	생산본부장	전남대 농화학 졸업	260	-	-	2016.01.01 ~ 현재	-
서승록	남	1977년 10월	상우	미등기	상근	이커머스사업부부장	서울대 경영학과 졸업 노스웨스턴대 경영전략 석사	-	-	-	2024.12.01 ~ 현재	-
여명랑	여	1974년 02월	상우	미등기	상근	푸드사업부장	부산여대 식품영양학 석사 前 롯데칠성음료(주) 마케팅본부장	-	-	-	2022.10.01 ~ 현재	-
윤원주	남	1974년 03월	상우	미등기	상근	롯데중앙연구소 소장	성균관대 유전공학과 졸업 아주대 식품공학과 석사	-	-	-	2020.01.01 ~ 현재	-
이석분	남	1973년 02월	상우	미등기	상근	양산공장장	충북대 농화학 졸업	-	-	-	2020.01.01 ~ 현재	-
이문승	남	1971년 12월	상우	미등기	상근	푸드영업전략부부장	중앙대 생물공학과 졸업 前 롯데푸드(주) KAM부부장	-	-	-	2022.07.01 ~ 현재	-
임종구	남	1970년 03월	상우	미등기	상근	빙과시판부부장	영남대 경제학과 졸업 前 롯데푸드(주) 시판영업1부부장	-	-	-	2022.07.01 ~ 현재	-
정명기	남	1970년 09월	상우	미등기	상근	푸드영업본부장	고려대 경영학과 석사 前 롯데푸드(주) 시판영업2부부장	-	-	-	2022.07.01 ~ 현재	-
조경운	남	1974년 10월	상우	미등기	상근	IH-TFT팀장	홍익대 경영학과 졸업 고려대 MBA 석사	-	-	-	2020.01.01 ~ 현재	-
진은선	여	1970년 07월	상우	미등기	상근	롯데중앙연구소 디자인부부장	PARSONS SCHOOL OF DESIGN 커뮤니케이션디자인학과 졸업	-	-	-	2022.01.01 ~ 현재	-
진현악	남	1971년 11월	상우	미등기	상근	글로벌사업부부장	계명대 무역학과 졸업	-	-	-	2019.01.01 ~ 현재	-
최성훈	남	1969년 04월	상우	미등기	상근	BT부부장	한양대 경영학과 졸업	105	-	-	2016.01.01 ~ 현재	-
최호형	남	1974년 10월	상우	미등기	상근	푸드사업전략부부장	서강대 경영학과 석사 前 롯데푸드(주) 경영기획부부장	-	-	-	2022.07.01 ~ 현재	-
허진성	남	1970년 05월	상우	미등기	상근	제과경영기획부부장	경상대 경제학과 졸업 중앙대 인사조직전략 석사	275	-	-	2021.10.01 ~ 현재	-
강성택	남	1975년 08월	상우보	미등기	상근	SCM부부장	고려대 농화학 졸업	-	-	-	2024.12.01 ~ 현재	-
곽중기	남	1970년 10월	상우보	미등기	상근	롯데중앙연구소 Fundamental Technology부부장	부경대 해양생물공학과 석사 배울린공대 생물공학과 박사	-	-	-	2022.01.01 ~ 현재	-
구자성	남	1979년 06월	상우보	미등기	상근	푸드영업부부장	강원대 경영학과 졸업	-	-	-	2023.12.11 ~ 현재	-
권영일	남	1976년 06월	상우보	미등기	상근	KeyAccount부부장	성균관대 경영학과 졸업	-	-	-	2024.12.01 ~ 현재	-
김도형	남	1976년 03월	상우보	미등기	상근	생산품질전략부부장	서울대 농생물학과 졸업	-	-	-	2023.12.11 ~ 현재	-
김미숙	여	1976년 04월	상우보	미등기	상근	식품군HQ임원	연세대 토목공학과 졸업 피츠버그대 MBA 석사	-	-	-	2024.12.01 ~ 현재	-
김재훈	남	1972년 10월	상우보	미등기	상근	빙과마케팅부부장	경원대 경영학과 졸업	-	-	-	2023.12.11 ~ 현재	-
김종기	남	1974년 01월	상우보	미등기	상근	R-TFT팀장	동국대 경영학과 졸업	-	-	-	2022.12.19 ~ 현재	-
김태우	남	1972년 07월	상우보	미등기	상근	롯데중앙연구소 HMR부부장	동국대 식품공학과 졸업	-	-	-	2022.12.19 ~ 현재	-
김홍규	남	1976년 09월	상우보	미등기	상근	김천공장장	서강대 경영학과 석사 前 롯데푸드(주) 원기관리담당임원	-	-	-	2022.07.01 ~ 현재	-
류학희	남	1971년 11월	상우보	미등기	상근	RH-TFT팀장	홍익대 경영학과 졸업 前 롯데푸드(주) 재경부부장	120	-	-	2022.07.01 ~ 현재	-
위세창	남	1974년 01월	상우보	미등기	상근	커뮤니케이션부부장	동국대 법학과 졸업	-	-	-	2023.12.11 ~ 현재	-
유경	남	1975년 08월	상우보	미등기	상근	글로벌영업부부장	애리조나대 마케팅학과 졸업	-	-	-	2023.12.11 ~ 현재	-
윤덕환	남	1971년 12월	상우보	미등기	상근	B2B영업부부장	경북대 농업경제학과 前 롯데푸드(주) 법인영업부부장	-	-	-	2022.07.01 ~ 현재	-
윤여욱	남	1973년 07월	상우보	미등기	상근	건과시판부부장	충남대 무역학과 졸업	100	-	-	2021.12.01 ~ 현재	-
이경주	여	1974년 09월	상우보	미등기	상근	글로벌전략부부장	이화여대 불어교육학과 졸업 연세대 MBA 석사	-	-	-	2021.08.09 ~ 현재	-

이기훈	남	1974년 01월	상무보	미등기	상근	구매부장	한국외대 일어학과 졸업	-	-	-	2023.12.11 ~ 현재	-
이정훈	남	1972년 10월	상무보	미등기	상근	명박공정장	인하대 생물공학과 졸업	-	-	-	2018.01.01 ~ 현재	-
이진수	남	1975년 06월	상무보	미등기	상근	MY-TFT팀장	인하대 회계학과 졸업	-	-	-	2023.12.11 ~ 현재	-
임석영	남	1973년 09월	상무보	미등기	상근	푸드생산관리부부장	국민대 기계공학과 졸업	-	-	-	2023.12.11 ~ 현재	-
장종태	남	1972년 10월	상무보	미등기	상근	롯데중앙연구소 Confectionery부부장	단국대 식품공학과 졸업 단국대 식품공학과 석사	-	-	-	2020.12.01 ~ 현재	-
정미혜	여	1976년 11월	상무보	미등기	상근	대전공정장	경희대 회계학과 졸업	-	-	-	2022.12.19 ~ 현재	-
정원석	남	1973년 09월	상무보	미등기	상근	롯데중앙연구소 전략부부장	건국대 생물학과 졸업 건국대 미생물학과 석사	-	-	-	2023.12.11 ~ 현재	-
조능재	남	1977년 02월	상무보	미등기	상근	식품군HQ팀원	고려대 농생물학과 졸업 고려대 MBA 석사	-	-	-	2022.12.19 ~ 현재	-
최규상	남	1974년 01월	상무보	미등기	상근	ESG부부장	한양대 경제학과 졸업 고려대 노동경제학과 석사	180	-	-	2021.12.01 ~ 현재	-
황자영	여	1977년 02월	상무보	미등기	상근	펄프라이언스부부장	아주대 법학과 졸업	-	-	-	2024.12.01 ~ 현재	-

나. 등기임원의 타회사 겸직 현황

성명	회사명	직위
신동빈	롯데지주(주)	대표이사
	롯데케미칼(주)	대표이사
	롯데쇼핑(주)	대표이사
이영구	롯데칠성음료(주)	기타비상무이사
황성욱	롯데네슬레코리아(주)	사내이사
황덕남	고려아연(주)	사외이사

다. 직원 등 현황

(기준일 : 2025년 06월 30일)

(단위 : 백만원)

직원										소속 외 근로자			비고
사업부문	성별	직 원 수					평 균 근속연수	연간급여 총 액	1인평균 급여액	남	여	계	
		기간의 정황이 없는 근로자		기간제 근로자		합 계							
		전체	(단시간 근로자)	전체	(단시간 근로자)								
지원	남	218	-	1	-	219	15.9	9,958	45				-
지원	여	112	-	1	-	113	11.0	3,772	33				-
영업	남	1,752	-	8	6	1,760	15.0	64,974	35				-
영업	여	1,219	-	235	83	1,454	7.8	25,503	16	-	-	-	-
생산	남	1,601	-	123	-	1,724	17.2	60,445	34				-
생산	여	766	-	140	-	906	14.1	26,481	28				-
합 계		5,668	-	508	89	6,176	13.8	191,133	29				-

※ 연간급여총액은 2025년 1월~6월 금액(퇴사자포함)입니다.

※ 직원 수는 2025년 6월 30일 기준 인원이며 미등기임원 포함하였습니다.

※ 1인 평균급여액은 평균 급여 지급 인원(6,484명)을 기준으로 산출하였습니다.

※ 소속외 근로자는 기업공시서식 작성기준에 따라 반기보고서에 기재하지 않았습니다.

라. 육아지원제도 사용 현황

(단위: 명)

구분	당반기(9기)	전기(8기)	전전기(7기)
육아휴직 사용자수(남)	51	53	76
육아휴직 사용자수(여)	82	90	115
육아휴직 사용자수(전체)	133	143	191
육아휴직 사용률(남)	40.5%	38.5%	34.4%
육아휴직 사용률(여)	100.0%	96.4%	84.4%
육아휴직 사용률(전체)	53.2%	53.8%	47.2%
육아휴직 복귀 후 12개월 이상 근속자(남)	22	53	56
육아휴직 복귀 후 12개월 이상 근속자(여)	24	33	43
육아휴직 복귀 후 12개월 이상 근속자(전체)	46	86	99
육아기 단축근무제 사용자 수	8	9	13
배우자 출산휴가 사용자 수	46	70	43

※ 육아휴직 사용률: 해당 기간에 자녀가 출생함에 따라 해당 기간에 육아휴직을 사용할 수 있는 근로자 중, 해당 기간에 육아휴직을 사용한 근로자의 비율(퇴사, 출산휴가로 인해 육아휴직을 사용할 수 없는 인원 제외)

마. 유연근무제도 사용 현황

(단위: 명, %)

구분	당반기(9기)	전기(8기)	전전기(7기)
유연근무제 활용 여부	○	○	○
시차출퇴근제 사용자 수	224	979	928
선택근무제 사용자 수	-	-	-
원격근무제(재택근무 포함) 사용자 수	158	298	615

※ 당기 사용자 수는 2025년 1월 ~ 6월 인원입니다.(전기, 전전기 연간 사용 인원)

바. 미등기임원 보수 현황

(기준일 : 2025년 06월 30일)

(단위 : 백만원)

구분	인원수	연간급여 총액	1인평균 급여액	비고
미등기임원	44	6,131	139	-

※ 인원수는 2025년 6월 30일 기준 재임 중인 임원을 기준으로 하였습니다.

※ 1인 평균급여액은 평균 급여 지급 인원을 기준으로 산출하였습니다.

2. 임원의 보수 등

<이사·감사 전체의 보수현황>

가. 주주총회 승인금액

(단위 : 백만원)

구분	인원수	주주총회 승인금액	비고
이사 및 사외이사	9	7,000	-

나. 보수지급금액

(1) 이사·감사 전체

(단위 : 백만원)

인원수	보수총액	1인당 평균보수액	비고
9	2,502	278	-

(2) 유형별

(단위 : 백만원)

구분	인원수	보수총액	1인당 평균보수액	비고
등기이사 (사외이사, 감사위원회 위원 제외)	4	2,297	574	-
사외이사 (감사위원회 위원 제외)	-	-	-	-
감사위원회 위원	5	205	41	-
감사	-	-	-	-

※ 인원수는 2025년 6월 30일 기준이며 1인당 평균보수액은 평균 급여 인원을 기준으로 산출하였습니다.

※ 2025년 6월 30일 기준 감사위원회 위원이 아닌 사외이사는 없습니다.

다. 보수 지급기준

구분	보수 지급기준
등기이사 (사외이사, 감사위원회 위원 제외)	* 주주총회의 결의로 정한 지급한도 범위 내에서 보수위원회 결의에 의해 지급액을 결정 - 급여 : 기본급, 직책유무, 회사기여도 등을 종합적으로 반영하여 산정 - 상여 : 매출액, 영업이익 등 회사의 연간 경영성과와 리더십, 기타 회사 기여도를 종합적으로 고려하여 산정 - 복리후생 : 당사 복리후생 규정에 의거 제공

사외이사	* 주주총회의 결의로 정한 지급한도 범위 내에서 위임업무의 성격 등을 종합적으로 반영하여 보수위원회 결의에 의해 지급액을 결정 - 복리후생 : 당사 복리후생 규정에 의거 제공
감사위원회 위원	* 주주총회의 결의로 정한 지급한도 범위 내에서 위임업무의 성격 등을 종합적으로 반영하여 보수위원회 결의에 의해 지급액을 결정 - 복리후생 : 당사 복리후생 규정에 의거 제공

<보수지급금액 5억원 이상인 이사·감사의 개인별 보수현황>

1. 개인별 보수지급금액

(단위 : 백만원)

이름	직위	보수총액	보수총액에 포함되지 않는 보수
신동빈	회장	1,112	-
이영구	부회장	606	-

2. 산정기준 및 방법

(단위 : 백만원)

이름	보수의 종류	총액	산정기준 및 방법
신동빈	근로소득	급여	1,112 주주총회의 결의로 정한 지급한도 범위 내에서 직급, 근속년수, 직책유무, 회사기여도 등을 종합적으로 반영하여 보수위원회 결의에 의해 지급액을 결정하여 매월 지급을 원칙으로 함
		상여	-
		주식매수선택권 행사이익	-
		기타 근로소득	-
	퇴직소득	-	
	기타소득	-	
이영구	근로소득	급여	605 주주총회의 결의로 정한 지급한도 범위 내에서 직급, 근속년수, 직책유무, 회사기여도 등을 종합적으로 반영하여 보수위원회 결의에 의해 지급액을 결정하여 매월 지급을 원칙으로 함
		상여	-
		주식매수선택권 행사이익	-
		기타 근로소득	0.6 임직원 복리후생 제도에 따른 지급
	퇴직소득	-	
	기타소득	-	

<보수지급금액 5억원 이상 중 상위 5명의 개인별 보수현황>

1. 개인별 보수지급금액

(단위 : 백만원)

이름	직위	보수총액	보수총액에 포함되지 않는 보수
신동빈	회장	1,112	-

이영구	부회장	606	-
-----	-----	-----	---

2. 산정기준 및 방법

(단위 : 백만원)

이름	보수의 종류	총액	산정기준 및 방법
신동빈	근로소득	급여	1,112 주주총회의 결의로 정한 지급한도 범위 내에서 직급, 근속년수, 직책유무, 회사기여도 등을 종합적으로 반영하여 보수위원회 결의에 의해 지급액을 결정하여 매월 지급을 원칙으로 함
		상여	-
		주식매수선택권 행사이익	-
		기타 근로소득	-
	퇴직소득	-	
	기타소득	-	
이영구	근로소득	급여	605 주주총회의 결의로 정한 지급한도 범위 내에서 직급, 근속년수, 직책유무, 회사기여도 등을 종합적으로 반영하여 보수위원회 결의에 의해 지급액을 결정하여 매월 지급을 원칙으로 함
		상여	-
		주식매수선택권 행사이익	-
		기타 근로소득	0.6 임직원 복리후생 제도에 따른 지급
	퇴직소득	-	
	기타소득	-	

IX. 계열회사 등에 관한 사항

가. 계열회사 현황(요약)

(기준일 : 2025년 06월 30일)

(단위 : 사)

기업집단의 명칭	계열회사의 수		
	상장	비상장	계
롯데	11	81	92

※상세 현황은 '상세표-2. 계열회사 현황(상세)' 참조

나. 해외계열회사 현황

출자회사명	피출자회사명	지분율
Chocolaterie Guylian N.V	Aimee BVBA	99.0%
LOTTE Rakhat JSC	Almaty Sweets LLC	100.0%
LOTTE LAND CO., LTD	An Hung Investment TM DV Corporation	50.0%
LOTTE CHEMICAL TURKEY SURFACE DESIGNS INDUSTRY AND TRADE INC.	BELENCO DIS TICARET A.S.	100.0%
Chocolaterie Guylian N.V	Chocolaterie Guylian Deutschland GmbH	100.0%
Lotte Confectionery Holdings (Europe) B.V.	Chocolaterie Guylian N.V	99.97%
롯데물산(주)	Coralis S.A.	77.5%
Coralis S.A.	Coralis Vietnam Co.,Ltd.	100.0%
(주)대홍기획	DAEHONG COMMUNICATIONS VIETNAM CO., LTD	95.0%
(주)롯데	Dari K (주)	100.0%
LOTTE Innovate America Co.	EVSIS America LLC	80.1%
Chocolaterie Guylian N.V	Guylian Iberia, LDA	99.3%
Chocolaterie Guylian N.V	Guylian UK Ltd	100.0%
Chocolaterie Guylian N.V	Guylian USA, Inc	100.0%
Lotte Holdings Hong Kong Limited	HAI THANH-LOTTE COMPANY LIMITED	70.0%
롯데건설(주)	HAU GIANG COMMERCIAL AND CONSTRUCTION INVESTMENT CORPORATION	51.1%
롯데월드(주)	HAVMOR ICE CREAM PRIVATE LIMITED	100.0%
(주)호텔롯데	HOTEL LOTTE HOLDINGS HK LIMITED	100.0%
LOTTE SHOPPING HOLDINGS (SINGAPORE) PTE. LTD.	INTERNATIONAL BUSINESS CENTER COMPANY LIMITED	50.0%
LOTTE Hotel Holdings Europe B.V.	JSC Lotte RUS	100.0%
Lotte International Australia Pty Ltd	Kestrel Farming Pty Ltd	100.0%
롯데케미칼(주)	Kor-Uz Gas Chemical Investment Ltd.	49.0%
롯데월드(주)	L & M Confectionery Pte. Ltd.	100.0%
롯데월드(주)	L&M Mayson Company Limited	45.5%
LOTTE Chemical USA Corporation	LACC, LLC	50.0%
LOTTE HOTEL HOLDINGS USA CO., LTD.	LHK Chicago, LLC	80.0%
롯데칠성음료(주)	LOTTE AKHTAR BEVERAGES (PRIVATE) LTD	52.0%
Lotte Battery Materials USA Corporation	LOTTE ALUMINIUM MATERIALS USA LLC	70.0%
롯데인프라(주)	LOTTE ALUMINIUM USA Corporation	100.0%
롯데렌탈(주)	LOTTE AUTO GLOBAL MIDDLE EAST FZE	100.0%

롯데케미칼주	Lotte Battery Materials USA Corporation	100.0%
롯데칠성음료주	LOTTE BEVERAGE AMERICA CORP.	100.0%
롯데칠성음료주	LOTTE Beverage Holdings (Singapore) Pte. Ltd.	100.0%
롯데바이오로지스주	Lotte Biologics USA, LLC	100.0%
㈜롯데파이낸셜	Lotte C&F Vietnam Co., Ltd.	50.1%
롯데케미칼주	LOTTE Chemical (Thailand) Co., Ltd.	49.3%
롯데케미칼주	Lotte Chemical Alabama Corporation	100.0%
롯데케미칼주	LOTTE Chemical California, Inc.	100.0%
롯데케미칼주	LOTTE Chemical Deutschland GMBH	100.0%
롯데케미칼주	LOTTE Chemical Engineering Plastics (Dongguan) Co., Ltd.	100.0%
롯데케미칼주	LOTTE Chemical Engineering Plastics (Haryana) Private Limited	100.0%
롯데케미칼주	LOTTE Chemical Engineering Plastics (Tianjin) Co., Ltd.	100.0%
롯데케미칼주	LOTTE Chemical Hungary Ltd.	100.0%
롯데케미칼주	LOTTE Chemical Japan Co., Ltd.	100.0%
LOTTE Chemical USA Corporation	LOTTE Chemical Louisiana, LLC	60.0%
LOTTE Chemical California, Inc.	LOTTE Chemical Mexico S.A. de C.V.	100.0%
롯데케미칼주	LOTTE CHEMICAL NIGERIA LIMITED	100.0%
롯데케미칼주	Lotte Chemical Pakistan Limited	75.0%
LOTTE CHEMICAL TITAN HOLDING BERHAD	Lotte Chemical Titan (M) Sdn. Bhd.	100.0%
LOTTE CHEMICAL TITAN HOLDING BERHAD	Lotte Chemical Titan Corporation SDN. BHD.	100.0%
롯데케미칼주	LOTTE CHEMICAL TITAN HOLDING BERHAD	74.7%
PT. Lotte Chemical Titan Tbk	Lotte Chemical Titan International Limited	100.0%
LOTTE CHEMICAL TITAN HOLDING BERHAD	Lotte Chemical Titan International Sdn. Bhd.	100.0%
롯데케미칼주	LOTTE CHEMICAL TURKEY SURFACE DESIGNS INDUSTRY AND TRADE INC.	97.5%
롯데케미칼주	LOTTE Chemical USA Corporation	60.0%
롯데케미칼주	LOTTE Chemical Vietnam Co., Ltd.	100.0%
롯데칠성음료주	LOTTE CHILSUNG (SHANGHAI) BEVERAGE CO., LTD	100.0%
롯데칠성음료주	LOTTE CHILSUNG BEVERAGE RUS LLC	100.0%
롯데웰푸드주	Lotte Confectionery (S.E.A.) Pte. Ltd.	100.0%
롯데웰푸드주	Lotte Confectionery Holdings (Europe) B.V.	51.0%
롯데웰푸드주	Lotte Confectionery RUS LLC	100.0%
LOTTE HOTEL HOLDINGS USA CO., LTD.	Lotte Duty Free Guam, LLC	100.0%
HOTEL LOTTE HOLDINGS HK LIMITED	Lotte Duty Free Hong Kong Ltd.	100.0%
LOTTE DUTY FREE SINGAPORE PTE. LTD.	Lotte Duty Free Japan Co., Ltd.	98.3%
LOTTE DUTY FREE SINGAPORE PTE. LTD.	Lotte Duty Free Kansai Co., Ltd.	100.0%
LOTTE DUTY FREE SINGAPORE PTE. LTD.	Lotte Duty Free Macau Co., Ltd.	100.0%
㈜호텔롯데	LOTTE DUTY FREE SINGAPORE PTE. LTD.	100.0%
롯데건설주	Lotte E&C Malaysia Sdn. Bhd.	100.0%
LOTTE LAND CO., LTD	LOTTE ECO LOGIS LONG AN CO., LTD.	100.0%
LOTTE SHOPPING HOLDINGS (SINGAPORE) PTE. LTD.	LOTTE E-COMMERCE VIETNAM CO., LTD	100.0%
롯데에코월주	LOTTE ECOWALL CANADA INC.	100.0%
롯데에코월주	LOTTE EcoWall Philippines Inc.	100.0%
롯데에코월주	LOTTE EcoWall USA, Inc	100.0%
롯데이엠텔로벌주	LOTTE EM America Corp.	100.0%
롯데이엠텔로벌주	Lotte EM Europe S.a r.l.	83.3%
LOTTE EM Malaysia SDN. BHD.	LOTTE EM HUNGARY Zrt.	100.0%
롯데이엠텔로벌주	Lotte EM Malaysia SDN. BHD.	100.0%
Lotte EM Europe S.a r.l.	LOTTE Energy Materials Spain, S.L.	100.0%
롯데건설주	Lotte Engineering and Construction India Pvt. Ltd.	100.0%

롯데건설㈜	Lotte Engineering Construction Mongolia LLC	100.0%
롯데컬처웍스㈜	LOTTE ENTERTAINMENT VIETNAM COMPANY LIMITED	50.0%
LOTTE Hotel Holdings Europe B.V.	Lotte Europe Investment B.V.	100.0%
롯데지알에스㈜	LOTTE F&G VIETNAM COMPANY LIMITED	67.0%
㈜롯데파이낸셜	Lotte F&L Singapore Pte. Ltd.	100.0%
롯데정밀화학㈜	LOTTE Fine Chemical Europe GmbH	100.0%
롯데정밀화학㈜	LOTTE Fine Chemical Trading(Shanghai) Co., Ltd.	100.0%
LOTTE LAND CO., LTD	LOTTE FLC JSC	60.0%
롯데지주㈜	Lotte Food Holding Co.,Ltd.	100.0%
LOTTE HOTEL HOLDINGS USA CO., LTD.	LOTTE FRANCHISE OPERATIONS, LLC	100.0%
LOTTE GLOBAL LOGISTICS (UK) HOLDINGS CO., LTD.	LOTTE Global Logistics (Germany) GmbH	100.0%
LOTTE Global Logistics (Hongkong) Holdings Co., Limited	LOTTE Global Logistics (Hongkong) Co., Limited	100.0%
롯데글로벌로지스㈜	LOTTE Global Logistics (Hongkong) Holdings Co., Limited	100.0%
LOTTE Global Logistics (Hongkong) Holdings Co., Limited	LOTTE GLOBAL LOGISTICS (INDIA) PRIVATE LIMITED	100.0%
롯데글로벌로지스㈜	LOTTE GLOBAL LOGISTICS (MALAYSIA) SDN. BHD.	100.0%
롯데글로벌로지스㈜	LOTTE GLOBAL LOGISTICS (NORTH AMERICA) INC.	100.0%
LOTTE Global Logistics (Hongkong) Holdings Co., Limited	LOTTE GLOBAL LOGISTICS (SINGAPORE) PTE. LTD.	100.0%
롯데글로벌로지스㈜	LOTTE GLOBAL LOGISTICS (UK) HOLDINGS CO., LTD.	100.0%
LOTTE GLOBAL LOGISTICS (UK) HOLDINGS CO., LTD.	LOTTE GLOBAL LOGISTICS HUNGARY Kft.	100.0%
롯데글로벌로지스㈜	Lotte Global Logistics Kazakhstan Co., Ltd	100.0%
LOTTE GLOBAL LOGISTICS (NORTH AMERICA) INC.	LOTTE GLOBAL LOGISTICS MEXICO, S.A. DE C.V	100.0%
롯데글로벌로지스㈜	LOTTE GLOBAL LOGISTICS PHILIPPINES INC.	100.0%
롯데글로벌로지스㈜	LOTTE GLOBAL LOGISTICS VIETNAM CO.,LTD	100.00%
롯데글로벌로지스㈜	LOTTE GLOBAL LOGISTICS(SINGAPORE) HOLDINGS PTE. LTD.	100.00%
Lotte Hotel & Retail Vietnam Pte. Ltd.	Lotte Holdings Hong Kong Limited	100.0%
㈜호텔롯데	Lotte Hotel & Retail Vietnam Pte. Ltd.	50.0%
㈜호텔롯데	Lotte Hotel Arai Co., Ltd.	100.0%
LOTTE HOTEL HOLDINGS USA CO., LTD.	LOTTE Hotel Chicago LLC	100.0%
LOTTE HOTEL HOLDINGS USA CO., LTD.	Lotte Hotel Guam LLC.	100.0%
㈜호텔롯데	LOTTE Hotel Holdings Europe B.V.	100.0%
㈜호텔롯데	LOTTE HOTEL HOLDINGS USA CO., LTD.	100.0%
LOTTE HOTEL HOLDINGS USA CO., LTD.	LOTTE HOTEL NEW YORK PALACE, LLC.	100.0%
LOTTE Hotel Holdings Europe B.V.	Lotte Hotel Saint Petersburg, LLC.	100.0%
LOTTE HOTEL HOLDINGS USA CO., LTD.	LOTTE Hotel Seattle LLC	100.0%
LOTTE DUTY FREE SINGAPORE PTE. LTD.	LOTTE HOTEL VIETNAM CO., LTD.	100.0%
㈜호텔롯데	LOTTE Hotel Vladivostok, LLC.	100.0%
롯데웰푸드㈜	LOTTE INDIA Co., Ltd.	98.9%
롯데인프라셀㈜	LOTTE INFRACELL Hungary Kft	100.0%
롯데이노베이트㈜	LOTTE Innovate America Co.	100.0%
롯데이노베이트㈜	LOTTE INNOVATE VIETNAM COMPANY LIMITED	100.0%
롯데상사㈜	Lotte International America Corp.	100.0%
롯데상사㈜	Lotte International Australia Pty Ltd	100.0%
롯데상사㈜	Lotte International Khorol LLC	100.0%
롯데상사㈜	Lotte International Mikhailovka LLC	100.0%
롯데상사㈜	Lotte International Primorye LLC	50.0%
롯데지주㈜	LOTTE INVESTMENT PARTNERS SINGAPORE PTE. LTD.	100.0%
롯데웰푸드㈜	Lotte Kolson(Pvt.) Limited	96.50%
롯데건설㈜	LOTTE LAND CO., LTD	100.0%
롯데칠성음료㈜	LOTTE LIQUOR JAPAN CO.,LTD	100.0%
LOTTE SHOPPING HOLDINGS (SINGAPORE) PTE. LTD.	Lotte Mart C&C India Private Limited	100.0%

롯데멤버스㈜	LOTTE Members Vietnam Co., Ltd.	100.0%
LOTTE Beverage Holdings (Singapore) Pte. Ltd.	LOTTE MGS Beverage (Myanmar) Co., Ltd.	77.8%
LOTTE DUTY FREE SINGAPORE PTE. LTD.	LOTTE PHU KHANH DUTY FREE TRADING COMPANY LIMITED	60.0%
롯데쇼핑㈜	LOTTE PROPERTIES (CHENGDU) HK LIMITED	77.6%
롯데쇼핑㈜	LOTTE PROPERTIES (HANOI) SINGAPORE PTE. LTD.	90.0%
LOTTE PROPERTIES (HANOI) SINGAPORE PTE. LTD.	LOTTE PROPERTIES HANOI CO., LTD	100.0%
롯데쇼핑㈜	LOTTE PROPERTIES HCMC COMPANY LIMITED	40.0%
롯데자산개발㈜	Lotte Properties(Shenyang) Ltd.	37.2%
롯데물산㈜	Lotte Property & Development Vietnam Co., Ltd.	100.0%
롯데웰푸드㈜	LOTTE QINGDAO FOODS CO., LTD.	90.0%
롯데웰푸드㈜	LOTTE Rakhat JSC	95.6%
롯데렌탈㈜	LOTTE Rent-A-Car (Thailand) Co.,Ltd.	49.0%
Lotte Rental (Vietnam) Company Limited	Lotte Rent-A-Car Vina Company Limited	49.0%
롯데렌탈㈜	Lotte Rental (Vietnam) Company Limited	100.0%
롯데쇼핑㈜	LOTTE SHOPPING HOLDINGS (SINGAPORE) PTE. LTD.	100.0%
LOTTE SHOPPING HOLDINGS (SINGAPORE) PTE. LTD.	Lotte Shopping India Pvt.,Ltd	90.0%
LOTTE SHOPPING HOLDINGS (SINGAPORE) PTE. LTD.	Lotte Shopping Plaza Vietnam Co.,Ltd.	100.0%
㈜롯데	Lotte Taiwan Co., Ltd.	100.0%
롯데테크㈜	LOTTE TECH Malaysia SDN. BHD.	100.0%
롯데테크㈜	LOTTE TECH SPAIN, S.L.	100.0%
LOTTE DUTY FREE SINGAPORE PTE. LTD.	LOTTE TRAVEL RETAIL AUSTRALIA PTY LTD	100.0%
LOTTE TRAVEL RETAIL AUSTRALIA PTY LTD	LOTTE TRAVEL RETAIL NEW ZEALAND LIMITED	100.0%
LOTTE DUTY FREE SINGAPORE PTE. LTD.	LOTTE TRAVEL RETAIL SINGAPORE PTE. LTD.	100.0%
롯데케미칼㈜	LOTTE UBE SYNTHETIC RUBBER SDN. BHD.	50.0%
롯데벤처스㈜	LOTTE VENTURES VIETNAM COMPANY LIMITED	100.0%
㈜롯데	Lotte Vietnam Co., Ltd.	100.0%
LOTTE SHOPPING HOLDINGS (SINGAPORE) PTE. LTD.	LOTTE VIETNAM SHOPPING JOINT STOCK COMPANY	100.0%
롯데상사㈜	Lotte Vina International Co., Ltd.	100.0%
롯데글로벌로지스㈜	LOTTE VINATRANS GLOBAL LOGISTICS (VIETNAM) CO., LTD	51.0%
㈜롯데	Lotte Wedel Sp. z o.o.	100.00%
㈜호텔롯데	Lotte World Vietnam Co., Ltd	100.0%
롯데컬처웍스㈜	LotteCinema Vietnam Co., Ltd.	90.0%
롯데지알에스㈜	LOTTEGRS USA, INC.	100.0%
롯데이노베이트㈜	Lotte-HPT High Tech. Vietnam Company Limited	100.0%
LOTTEGRS USA, INC.	LOTTERIA Fullerton CA, INC	100.0%
LOTTEGRS USA, INC.	Lotteria USA, Inc.	100.0%
SD&CE Holdings Pte Ltd.	Office S&C Pte Ltd.	100.0%
롯데칠성음료㈜	Pepsi-Cola Products Philippines, Inc.	73.6%
Lotte Wedel Sp. z o.o.	Pijalnie Czekolady Sp. z o.o.	100.0%
LOTTE CHEMICAL TITAN HOLDING BERHAD	PT LOTTE CHEMICAL INDONESIA	51.0%
PT. Lotte Chemical Titan Tbk	PT LOTTE CHEMICAL TITAN NUSANTARA	99.9%
㈜롯데	PT Lotte Indonesia	99.9%
롯데이노베이트㈜	PT LOTTE INNOVATE INDONESIA	99.8%
롯데건설㈜	PT LOTTE LAND INDONESIA	100.0%
PT LOTTE LAND INDONESIA	PT LOTTE LAND KELAPA GADING	100.0%
PT LOTTE LAND INDONESIA	PT LOTTE LAND MODERN REALTY	60.0%
PT LOTTE LAND INDONESIA	PT LOTTE LAND SAWANGAN	70.0%
롯데지주㈜	PT LOTTE RND CENTER INDONESIA	33.3%
LOTTE SHOPPING HOLDINGS (SINGAPORE) PTE. LTD.	PT LOTTE SHOPPING AVENUE INDONESIA	99.5%
㈜대홍기획	PT. Daehong Communications Indonesia	99.6%

Dari K (주)	PT. Kakao Indonesia Cemerlang	99.0%
롯데캐피탈(주)	PT. LOTTE CAPITAL INDONESIA	78.1%
롯데케미칼(주)	PT. Lotte Chemical Engineering Plastics Indonesia	99.9%
Lotte Chemical Titan International Sdn. Bhd.	PT. Lotte Chemical Titan Tbk	92.5%
롯데글로벌로지스(주)	PT. Lotte Global Logistics Indonesia	99.9%
롯데알미늄(주)	PT. Lotte Packaging	99.4%
LOTTE SHOPPING HOLDINGS (SINGAPORE) PTE. LTD.	PT. Lotte Shopping Indonesia	80.0%
LOTTE SHOPPING HOLDINGS (SINGAPORE) PTE. LTD.	PT.Lotte Mart Indonesia	61.0%
LOTTE Rakhat JSC	Rakhat TR	100.0%
LOTTE Rakhat JSC	Rakhat-Aktau LLP	100.0%
LOTTE Rakhat JSC	Rakhat-Aktobe LLP	100.0%
LOTTE Rakhat JSC	Rakhat-Astana LLP	100.0%
LOTTE Rakhat JSC	Rakhat-Karaganda LLP	100.0%
LOTTE Rakhat JSC	Rakhat-Oral LLP	100.0%
LOTTE Rakhat JSC	Rakhat-Shymkent LLP	100.0%
LOTTE Rakhat JSC	Rakhat-Shymkent Trading House LLP	100.0%
LOTTE Rakhat JSC	Rakhat-Taldykorgan LLP	100.0%
SD&CE Holdings Pte Ltd.	S&C Fund PTE.	100.0%
Lotte International Australia Pty Ltd	Sandalwood Feedlot Pty Ltd	100.0%
롯데글로벌로지스(주)	Shanghai Hyundai Asia Shipping International Freight Forwarding Co.Ltd.	66.0%
(주)롯데	Thai Lotte Co., Ltd.	98.2%
롯데지주(주)	VIETNAM LOTTERIA CO., LTD	100.0%
롯데글로벌로지스(주)	낙천(북경)물류유한공사	100.0%
Lotte Food Holding Co.,Ltd.	낙천(중국)투자유한공사	100.0%
롯데케미칼(주)	낙천공정소료(가흥)유한공사	100.0%
롯데케미칼(주)	낙천공정소료(심양)유한공사	100.0%
Lotte Properties(Shenyang) Ltd.	낙천물업관리(심양)유한공사	100.0%
롯데건설(주)	낙천성건설(북경)유한공사	100.0%
HOTEL LOTTE HOLDINGS HK LIMITED	낙천유락(심양)유한공사	100.0%
HOTEL LOTTE HOLDINGS HK LIMITED	낙천유락구자문(북경)유한공사 (Lotte Duty Free Beijing Co., Ltd.)	100.0%
LOTTE PROPERTIES (CHENGDU) HK LIMITED	낙천지산(성도)유한공사	100.0%
롯데베르살리스엘라스토머스(주)	늑미상무(상해)유한공사	100.0%
(주)롯데홀딩스	롯데메디파렛(주)	100.0%
(주)롯데스트레티직인베스트먼트	롯데부동산(주)	100.0%
(주)롯데스트레티직인베스트먼트	(주)제10투자회사	100.0%
(주)롯데스트레티직인베스트먼트	(주)제11투자회사	100.0%
(주)롯데스트레티직인베스트먼트	(주)제12투자회사	100.0%
(주)롯데스트레티직인베스트먼트	(주)제1투자회사	100.0%
(주)롯데홀딩스	(주)제2투자회사	100.0%
(주)제2투자회사	(주)제3투자회사	100.0%
(주)제2투자회사	(주)제4투자회사	100.0%
(주)제2투자회사	(주)제5투자회사	100.0%
(주)제2투자회사	(주)제6투자회사	100.0%
(주)롯데스트레티직인베스트먼트	(주)제7투자회사	100.0%
(주)롯데스트레티직인베스트먼트	(주)제8투자회사	100.0%
(주)롯데스트레티직인베스트먼트	(주)제9투자회사	100.0%
(주)롯데	(주)긴자코지코나	100.0%
(주)롯데홀딩스	(주)롯데	100.0%
(주)롯데홀딩스	(주)롯데벤처스재팬	100.0%

㈜롯데홀딩스	㈜롯데서비스	100.0%
㈜롯데홀딩스	㈜롯데스트레티직인베스트먼트	31.0%
㈜롯데홀딩스	㈜롯데시티호텔	100.0%
㈜롯데스트레티직인베스트먼트	㈜롯데파이낸셜	51.0%
㈜롯데홀딩스	㈜롯데호텔스 재팬	50.1%
㈜광운사	㈜롯데홀딩스	28.1%
㈜롯데	㈜메리초코렛컴퍼니	100.0%
㈜롯데홀딩스	㈜지바롯데마린즈	100.0%
㈜롯데스트레티직인베스트먼트	㈜패밀리	24.9%
롯데케미칼㈜	호석화학무역(상해)유한공사	100.0%
CHINA RISE ENTERPRISE LIMITED	㈜경유물산	100.0%

※ 기준일은 2025년 6월 말.

※ 광운사, 롯데그린서비스, 미도리상사, 마켓비전, SD&CE Holdings Pte Ltd., CHINA RISE ENTERPRISE LIMITED의 최대출자자는 개인임.

※ HAVMOR ICE CREAM PRIVATE LIMITED가 LOTTE INDIA Co., Ltd.의 흡수합병은 회계상 2025년 1분기부터 반영되어 연결대상 변동 내역상'합병(소멸)'으로 분류하였으나, 등기일(2025년 7월 1일)로 인해 본 보고서에는 해외계열회사로 작성하였습니다.

2. 지배회사의 종속회사 현황

지배회사의 종속회사는 33개사이며, 이 중 '기업공시작성기준'상 주요종속회사에 속하는 회사는 모두 5개사입니다. 지배회사의 종속회사 현황은 다음과 같습니다.

[주요 종속회사] : 5개사

업종	명칭	계
식품제조판매	Chocolaterie Guylian N.V., LOTTE Rakhat JSC, Lotte India Co., Ltd., Lotte Confectionery RUS LLC	4개사
투자	Lotte Confectionery Holdings (Europe) B.V.	1개사

[기타 종속회사] : 28개사

업종	명칭	계
식품제조판매	LOTTE QINGDAO FOODS CO., LTD., Rakhat-Shymkent LLP, Lotte Confectionery (S.E.A.) Pte. Ltd., Chocolaterie Guylian Deutschland GmbH, Aimee BVBA, Guylian Iberia, LDA, Guylian UK Ltd, Lotte Kolson (Private) Ltd, Guylian USA, Inc, Rakhat-Shymkent Trading House LLP, Rakhat-Astana LLP, Rakhat-Aktobe LLP, Rakhat-Aktau LLP, Rakhat-Oral LLP, Rakhat-Taldykorgan LLP, Rakhat-Karaganda LLP, Almaty Sweets LLC, L&M Mayson Company Limited, 롯데용인씨케이 주식회사, 롯데평택씨케이 주식회사, 롯데부산씨케이 주식회사, 롯데광주씨케이 주식회사	22개사
투자	L&M Confectionery Pte. Ltd., 한국투자 노블푸드 신기술사업투자조합 1호, 한국투자 그린테크 신기술조합	3개사
기타	스위트워드㈜, 푸드워드㈜, Rakhat TR	3개사

※ 당반기 중 Lotte India Co., Ltd.가 HAVMOR ICE CREAM PRIVATE LIMITED를 흡수합병하였습니다. 회계상 간주합병일은 3월 31일이며 합병등기 기준일은 7월 1일입니다.

3. 회사와 계열회사간 임원 겸직 현황

(기준일 : 2025년 6월 30일)

구분	겸직자		겸직회사	
	성명	직위	회사명	직위
등기임원	신동빈	대표이사	롯데지주(주)	대표이사
			롯데케미칼(주)	대표이사
			롯데쇼핑(주)	대표이사
	이영구	대표이사	롯데칠성음료(주)	기타비상무이사
	황성욱	사내이사	롯데네슬레코리아(주)	사내이사
미등기임원	김덕범	상무	푸드위드(주)	사내이사
	박경섭	상무	스위트위드(주)	사내이사
	이정훈	상무보	스위트위드(주)	감사
	이경주	상무보	롯데네슬레코리아(주)	사내이사

※ 제출일 기준 푸드위드는 청산 절차가 진행중인 법인입니다.

4. 계통도

출자회사	롯데지주(주)	㈜호림롯데	㈜부산롯데호텔	롯데물산(주)	롯데월드(주)	롯데칠성음료(주)	롯데지알에스(주)	롯데쇼핑(주)	㈜코리아세븐	롯데하이마트(주)	롯데케미칼(주)	롯데정밀화학(주)	롯데에스케이에너우트(주)
롯데지주(주)	27.37%	11.06%	0.94%	4.96%	-	-	-	-	-	-	-	-	-
㈜호림롯데	-	0.17%	0.55%	-	-	-	-	-	-	-	-	-	-
롯데연세정제(주)	-	100.00%	-	-	-	-	-	-	-	-	-	-	-
㈜부산롯데호텔	-	-	0.00%	-	-	-	-	-	-	-	-	-	-
롯데물산(주)	-	32.83%	-	-	-	-	-	-	-	-	-	-	-
스마일월드(주)	-	100.00%	-	-	-	-	-	-	-	-	-	-	-
롯데디에프리태일(주)	-	91.52%	-	-	-	-	-	-	-	-	-	-	-
롯데월드(주)	48.13%	0.01%	-	-	4.98%	-	-	-	-	-	-	-	-
롯데칠성음료(주)	43.16%	0.37%	-	-	-	-	-	-	-	-	-	-	-
롯데네슬레코리아(주)	-	-	-	-	50.00%	-	-	-	-	-	-	-	-
롯데지알에스(주)	54.44%	18.77%	11.29%	-	-	-	0.00%	-	-	-	-	-	-
㈜롯데아시아주류	-	-	-	-	-	50.00%	-	-	-	-	-	-	-
㈜충북소주	-	-	-	-	-	100.00%	-	-	-	-	-	-	-
씨에이지음료(주)	-	-	-	-	-	100.00%	-	-	-	-	-	-	-
㈜백학음료	-	-	-	-	-	86.06%	-	-	-	-	-	-	-
스위트월드(주)	-	-	-	-	100.00%	-	-	-	-	-	-	-	-
산청음료(주)	-	-	-	-	-	100.00%	-	-	-	-	-	-	-
그린월드(주)	-	-	-	-	-	100.00%	-	-	-	-	-	-	-
롯데용인씨케이(주) (롯데대우레쉬머리카제1호(주))	-	-	-	-	100.00%	-	-	-	-	-	-	-	-
롯데명덕씨케이(주) (롯데대우레쉬머리카제2호(주))	-	-	-	-	100.00%	-	-	-	-	-	-	-	-
롯데부산씨케이(주) (롯데대우레쉬머리카제3호(주))	-	-	-	-	100.00%	-	-	-	-	-	-	-	-
롯데광주씨케이(주) (롯데대우레쉬머리카제4호(주))	-	-	-	-	100.00%	-	-	-	-	-	-	-	-
㈜백병바이오	-	-	-	-	-	76.47%	-	-	-	-	-	-	-
하남씨엔에프(주)	-	-	-	-	-	-	55.06%	-	-	-	-	-	-
푸드월드(주)	-	-	-	-	100.00%	-	-	-	-	-	-	-	-

롯데쇼핑	40.00%	8.86%	0.78%	-	-	-	-	0.06%	-	-	-	-	-	-
롯데역시	44.53%	-	1.00%	-	-	-	-	-	-	-	-	-	-	-
한국리아세븐	92.47%	-	-	-	-	-	-	-	1.41%	-	-	-	-	-
에프알코리아	-	-	-	-	-	-	-	49.00%	-	-	-	-	-	-
롯데홈쇼핑	-	-	-	-	-	-	-	53.49%	-	-	-	-	-	-
롯데경제개발	-	-	-	-	-	-	-	100.00%	-	-	-	-	-	-
롯데지예프알	-	-	-	-	-	-	-	99.99%	-	-	-	-	-	-
한국에스티	-	-	-	-	-	-	-	50.00%	-	-	-	-	-	-
씨에스유통	-	-	-	-	-	-	-	99.95%	-	-	-	-	-	-
롯데하이마트	-	-	-	-	-	-	-	65.25%	2.00%	-	-	-	-	-
롯데물산개발	-	-	-	-	-	-	-	98.81%	-	-	-	-	-	-
롯데컬처웍스	-	-	-	-	-	-	-	86.37%	-	-	-	-	-	-
롯데디점개발	-	-	-	-	-	-	-	95.00%	-	-	-	-	-	-
롯데캐미칼	25.31%	-	-	20.00%	-	-	-	-	-	-	1.42%	-	-	-
롯데영시	-	-	-	-	-	-	-	-	-	-	50.00%	-	-	-
롯데엔지니어링플라스틱	-	-	-	-	-	-	-	-	-	-	100.00%	-	-	-
롯데미쓰이화학	-	-	-	-	-	-	-	-	-	-	50.00%	-	-	-
롯데베르살리스플라스토퍼스	-	-	-	-	-	-	-	-	-	-	50.00%	-	-	-
롯데정밀화학	-	-	-	-	-	-	-	-	-	-	43.50%	1.28%	-	-
한덕화학	-	-	-	-	-	-	-	-	-	-	50.00%	-	-	-
롯데이맥스	-	-	-	-	-	-	-	-	-	-	-	100.00%	-	-
롯데산에너지부트3호	-	-	-	-	-	-	-	-	-	-	-	-	100.00%	-
롯데화에너지부트1호	-	-	-	-	-	-	-	-	-	-	-	-	-	100.00%
롯데화에너지부트2호	-	-	-	-	-	-	-	-	-	-	-	-	-	100.00%
롯데지예스화학	-	-	-	-	-	-	-	-	-	-	51.00%	-	-	-
롯데에스케이에너지부트	-	-	-	-	-	-	-	-	-	-	45.00%	-	-	-
롯데산에너지부트2호	-	-	-	-	-	-	-	-	-	-	-	-	100.00%	-
롯데에너지머티리얼즈	-	-	-	-	-	-	-	-	-	-	46.94%	-	-	-
롯데테크	-	-	-	-	-	-	-	-	-	-	-	-	-	-
롯데에코일	-	-	-	-	-	-	-	-	-	-	-	-	-	-
롯데이알	-	-	-	-	-	-	-	-	-	-	-	-	-	-
롯데이경글로벌	-	-	-	-	-	-	-	-	-	-	-	-	-	-
한국후지필름	76.09%	8.00%	-	-	-	-	-	-	-	-	-	-	-	-
롯데알미늄	-	38.23%	3.89%	-	-	-	-	-	-	-	-	-	-	-
캐논코리아	50.00%	-	-	-	-	-	-	-	-	-	-	-	-	-
롯데플워드	-	-	-	-	-	-	-	-	-	-	-	-	-	-
롯데과학기술부선즈	-	-	-	-	-	-	-	-	-	-	-	-	-	-
롯데인프라	-	-	-	-	-	-	-	-	-	-	-	-	-	-
롯데건설	-	43.30%	-	-	-	-	-	-	-	-	44.02%	-	-	-
롯데멤버스	93.88%	-	1.02%	-	-	-	-	-	-	-	-	-	-	-
롯데상사	44.86%	32.57%	-	-	-	-	-	-	-	-	-	-	-	-
롯데글로벌로지스	46.04%	15.05%	-	-	-	-	-	-	-	-	-	-	-	-
롯데부산신항로지스	-	-	-	-	-	-	-	-	-	-	-	-	-	-
롯데연발	-	38.14%	23.04%	-	-	-	-	-	-	-	-	-	-	-
롯데오토케어	-	-	-	-	-	-	-	-	-	-	-	-	-	-
롯데그린카	-	-	-	-	-	-	-	-	-	-	-	-	-	-
롯데이치고	-	-	-	-	-	-	-	-	-	-	-	-	-	-
서울복합물류프로젝트금융투자	-	-	-	-	-	-	-	-	-	-	-	-	-	-
서울복합물류자산관리	-	-	-	-	-	-	-	-	-	-	-	-	-	-
롯데이노베이트	66.10%	-	-	-	-	-	-	-	-	-	-	-	-	-
롯데브리엔드	-	-	-	-	-	-	-	-	-	-	-	-	-	-
롯데총기획	68.70%	20.02%	-	-	-	-	-	-	-	-	-	-	-	-
스문	-	-	-	-	-	-	-	-	-	-	-	-	-	-
롯데미래전략연구소	100.00%	-	-	-	-	-	-	-	-	-	-	-	-	-
롯데라벨스	51.00%	-	-	-	-	-	-	-	-	-	-	-	-	-
롯데바이오로지스	79.94%	-	-	-	-	-	-	-	-	-	-	-	-	-
롯데제이엔츠	98.10%	-	-	-	-	-	-	-	-	-	-	-	-	-
롯데이맥	-	-	-	-	-	-	-	-	-	-	50.00%	-	-	-
롯데제이티브	-	-	-	-	-	-	-	50.00%	-	-	-	-	-	-
롯데자산개발	89.38%	10.62%	-	-	-	-	-	-	-	-	-	-	-	-
미국지구피에프브이	-	-	-	-	-	-	-	-	-	-	-	-	-	-
롯데에이엠	100.00%	-	-	-	-	-	-	-	-	-	-	-	-	-

롯데위탁관리부동산투자회사	-	-	-	6.37%	-	-	-	-	42.04%	-	-	-	-	-
롯데스디제이	-	-	-	-	-	-	-	-	-	-	-	-	-	-
롯데캐피탈주	-	32.59%	4.69%	-	-	-	-	-	-	-	-	-	-	-
롯데오토리스주	-	-	-	-	-	-	-	-	-	-	-	-	-	-
롯데벤처스주	-	39.97%	-	-	-	-	-	-	-	-	-	-	-	-

출자회사 \ 피출자회사	롯데에너지머티 리얼즈주	한국투자진흥주	롯데알미늄주	캐논코리아주	롯데멤버스주	롯데상사주	롯데글로벌로지 스주	롯데렌탈주	롯데이노베이트 주	롯데홀기력	롯데자산개발주	롯데캐피탈주
롯데지주주	-	-	5.08%	-	-	-	-	-	-	-	-	-
롯데호텔롯데	-	-	-	-	-	-	-	-	-	-	-	-
롯데면세점제주주	-	-	-	-	-	-	-	-	-	-	-	-
롯데부산롯데호텔	-	-	-	-	-	-	-	-	-	-	-	-
롯데물산주	-	-	-	-	-	-	-	-	-	-	-	-
스마일위드주	-	-	-	-	-	-	-	-	-	-	-	-
롯데디에프리데일주	-	-	-	-	-	-	-	-	-	-	-	-
롯데월드주	-	-	6.91%	-	-	-	-	-	-	-	-	-
롯데칠성음료주	-	-	7.35%	-	-	-	-	-	-	-	-	-
롯데네슬레코리아주	-	-	-	-	-	-	-	-	-	-	-	-
롯데지알엑스주	-	-	-	-	-	-	-	-	-	-	-	-
롯데하이마트주	-	-	-	-	-	-	-	-	-	-	-	-
롯데북소주	-	-	-	-	-	-	-	-	-	-	-	-
씨에이치음료주	-	-	-	-	-	-	-	-	-	-	-	-
롯데백화점주	-	-	-	-	-	-	-	-	-	-	-	-
스위트위드주	-	-	-	-	-	-	-	-	-	-	-	-
산정음료주	-	-	-	-	-	-	-	-	-	-	-	-
그린위드주	-	-	-	-	-	-	-	-	-	-	-	-
롯데용인씨케이주 (롯데대우레쉬머리카제1호주)	-	-	-	-	-	-	-	-	-	-	-	-
롯데명택씨케이주 (롯데대우레쉬머리카제2호주)	-	-	-	-	-	-	-	-	-	-	-	-
롯데부산씨케이주 (롯데대우레쉬머리카제3호주)	-	-	-	-	-	-	-	-	-	-	-	-
롯데광주씨케이주 (롯데대우레쉬머리카제4호주)	-	-	-	-	-	-	-	-	-	-	-	-
롯데빙바이오	-	-	-	-	-	-	-	-	-	-	-	-
하남씨엔에프주	-	-	-	-	-	-	-	-	-	-	-	-
푸드위드주	-	-	-	-	-	-	-	-	-	-	-	-
롯데소핑주	-	-	-	-	-	-	-	-	-	-	-	-
롯데역시주	-	-	-	-	-	-	-	-	-	-	-	-
롯데코리아세븐	-	-	-	-	-	-	-	-	-	-	-	-
에프알엘코리아주	-	-	-	-	-	-	-	-	-	-	-	-
롯데우리카스쇼핑	-	-	-	-	-	-	-	-	-	-	-	-
롯데강해개발주	-	-	-	-	-	-	-	-	-	-	-	-
롯데지메프알주	-	-	-	-	-	-	-	-	-	-	-	-
한국에스티엘주	-	-	-	-	-	-	-	-	-	-	-	-
씨에스유흥주	-	-	-	-	-	-	-	-	-	-	-	-
롯데하이마트주	-	-	-	-	-	-	-	-	-	-	-	-
롯데물산개발주	-	-	-	-	-	-	-	-	-	-	-	-
롯데컬처웍스주	-	-	-	-	-	-	-	-	-	-	-	-
롯데디엠씨개발주	-	-	-	-	-	-	-	-	-	-	-	-
롯데게미칼주	-	-	-	-	-	-	-	-	-	-	-	-
롯데엠시주	-	-	-	-	-	-	-	-	-	-	-	-
롯데엔지니어링플라스틱주	-	-	-	-	-	-	-	-	-	-	-	-
롯데미쓰이화학주	-	-	-	-	-	-	-	-	-	-	-	-
롯데베르살리스엘라스토머스주	-	-	-	-	-	-	-	-	-	-	-	-
롯데정밀화학주	-	-	-	-	-	-	-	-	-	-	-	-
한덕화학주	-	-	-	-	-	-	-	-	-	-	-	-
롯데이맥스	-	-	-	-	-	-	-	-	-	-	-	-

일반투자	-	-	-	-	-	-	-
단순투자	1	1	2	1,509	1,124	737	3,370
계	2	27	29	774,651	431	-22,415	752,666

※상세 현황은 '상세표-3. 타법인출자 현황(상세)' 참조

X. 대주주 등과의 거래내용

1. 대주주등에 대한 신용공여 등

가. 채무보증 내역

- 국내 채무보증 : 당반기말 현재 해당사항 없습니다.
 - 해외 채무보증 : 당반기말 현재 당사는 상법 제530조의 9제1항에 의거하여 분할준속회사인 롯데지주 주식회사와 함께 분할 전의 회사(구 롯데제과(주), 구 롯데푸드(주)(*1)) 채무에 대하여 연대하여 변제할 책임이 있습니다.
- (*1) 2022년 7월 합병으로 피합병법인인 구 롯데푸드(주)가 보유하고 있던 롯데지주 주식회사와 인적분할 전의 회사 채무에 관한 연대책임이 승계되었습니다.

당반기말 현재 당사가 특수관계자의 자금조달 등을 위하여 제공하고 있는 지급보증 및 담보의 내역은 다음과 같습니다.

(단위 : 천USD, 천CNY)

성명(법인명)	관계	채권자	채무내용	보증 기간	거래내역 (잔액)				비고
					기초	증가	감소	당기말	
Lotte Confectionery Rus LLC	중속기업	우리은행 바레인지점	지급보증	2024.10.10 ~2025.10.09	USD 16,800	-	-	USD 16,800	-
		하나은행 암스테르담지점	지급보증	2025.04.22 ~2026.04.22	USD 14,000	-	-	USD 14,000	-
		하나은행 바레인지점	지급보증	2025.04.22 ~2026.04.22	USD 5,000	-	-	USD 5,000	-
Lotte India co.,Ltd.	중속기업	우리은행 런던지점	지급보증	2020.02.26 ~2025.01.22	USD 24,600	-	USD 24,600	-	-
LOTTE QINGDAO FOODS CO., LTD.	중속기업	IBK 기업은행 칭다오 은행	지급보증	2025.06.30 ~2025.12.30	CNY 14,820	-	-	CNY 14,820	-

나. 담보제공 내역

- 당반기말 현재 해당사항 없습니다.

2. 대주주와의 자산양수도등

가. 유형자산 거래내역

(단위 : 백만원)

성명(법인명)	관계	거래종류	거래일자	거래대상물	거래목적	거래금액	처분손익
롯데이노베이트(주)	계열회사	자산매입	2025.01.01 ~ 2025.06.30	유형자산	자산매입	1,762	-
롯데알미농(주)	계열회사	자산매입	2025.01.01 ~ 2025.06.30	유형자산	자산매입	1,289	-
롯데건설(주)	계열회사	자산매입	2025.01.01 ~ 2025.06.30	유형자산	자산매입	23,429	-
롯데오토리스(주)	계열회사	자산매입	2025.01.01 ~ 2025.06.30	유형자산	자산매입	381	-
푸드워드(주)	중속회사	자산매입	2025.01.01 ~ 2025.06.30	유형자산	자산매입	239	-

- ※ 거래금액이 1억원미만 회사 거래 생략 하였습니다.
- ※ 별도기준으로 작성되었습니다.

나. 위거래 외 교환, 증여, 양수의 거래는 없습니다.

3. 대주주와의 영업거래

(단위 : 백만원)

성명(법인명)	관계	거래종류	거래기간	거래내용	금액	비고
㈜코리아세븐	계열회사	거래(매출, 매입 등)	2025.01.01 ~ 2025.06.30	제상품 매출, 매입 등	92,849	-
롯데글로벌로지스㈜	계열회사	거래(매출, 매입 등)	2025.01.01 ~ 2025.06.30	임대수익, 물류비 등	103,463	-
롯데상사㈜	계열회사	거래(매출, 매입 등)	2025.01.01 ~ 2025.06.30	제상품 매출, 매입 등	187,171	-

4. 대주주이외의 이해관계자와의 거래

당사는 주주(대주주를 제외한 5% 이상 주주), 직원 등 대주주 이외의 이해관계자를 상대방으로 거래를 한 사항이 없습니다.

XI. 그 밖에 투자자 보호를 위하여 필요한 사항

1. 공시내용 진행 및 변경사항

- 해당사항 없음

2. 우발부채 등에 관한 사항

가. 중요한 소송사건

- 해당사항 없음

나. 견질 또는 담보용 어음·수표 현황

- 해당사항 없음

다. 분할 전 회사 채무에 대한 연대 책임

당반기말 현재 연결회사는 상법 제530조의 9 제1항에 의거하여 분할준속회사인 롯데지주 주식회사와 함께 분할전의 회사(구 롯데제과 주식회사) 채무에 대하여 연대하여 변제할 책임이 있습니다.

라. 채무보증 현황

- Lotte Confectionery RUS LLC는 당사가 100%를 소유한 러시아 현지 법인으로 당사는 Lotte Confectionery RUS LLC가 우리은행으로부터 차입한 USD 14,000,000 의 120% 와 KEB 하나은행으로부터 차입한 USD 19,000,000 를 100% 지급보증하였습니다.
 - LOTTE QINGDAO FOODS CO., LTD는 당사가 90%를 소유한 중국 현지 법인으로 당사는 LOTTE QINGDAO FOODS CO., LTD가 IBK 기업은행으로부터 차입한 CNY 12,350,000의 120%를 지급보증하였습니다.

(단위 : 천 USD, 천 CNY)

채무보증회사	채무자	채권자	채무보증금액		채무금액		보증기간
			계약통화	계약금액	계약통화	계약금액	
롯데웰푸드	Lotte Confectionery RUS LLC	우리은행 바레인지점	USD	16,800	USD	14,000	24.10.10 ~ 25.10.09
		하나은행 암스테르담지점	USD	14,000	USD	14,000	25.04.22 ~ 26.04.22
		하나은행 바레인지점	USD	5,000	USD	5,000	25.04.22 ~ 26.04.22
	LOTTE QINGDAO FOODS CO., LTD	IBK 기업은행 칭다오 분행	CNY	14,820	CNY	12,350	25.06.30 ~ 25.12.30

마. 채무인수약정 현황

- 해당사항 없음

바. 그 밖의 우발채무 등

그 밖의 우발부채 및 약정사항에 대해서는 III. 재무에 관한 사항 중 '3. 연결재무제표 주식'과 '5. 재무제표 주식'의 우발부채와 약정사항을 참조하시기 바랍니다.

3. 제재 등과 관련된 사항

가. 수사·사법기관의 제재현황

- 해당사항 없음

나. 행정기관의 제재현황

(1) 금융감독당국의 제재현황

- 해당사항 없음

(2) 공정거래위원회의 제재현황

- 해당사항 없음

(3) 과세당국(국세청, 관세청 등)의 제재현황

일자	제재기관	대상자	처벌 또는 조치 내용	금전적 제재금액	사유	근거법령	처벌 또는 조치에 대한 회사의 이행현황	재발방지를 위한 회사의 대책
2023.08.02	서울지방국세청	롯데웰푸드(주)	벌금 등의 부과	8,846,110 천원	법인세 등 정기세우조사 통지 (2018~2022 사업연도)	국세기본법 제81조의12	- 벌금 등의 부과 납부 - 일부 정정사항 대응	관리 강화

(4) 기타 행정·공공기관의 제재현황

일자	제재기관	대상자	처벌 또는 조치 내용	금전적 제재금액	사유	근거법령	처벌 또는 조치에 대한 회사의 이행현황	재발방지를 위한 회사의 대책
2023.05.01	금강유역환경청	롯데웰푸드(주) 대전공장	과태료	4,800 천원	기술인력 변경신고 미이행	화학물질관리법 제28조 제5항	과태료 납부	기술인력 변경신고
2023.09.07	서울지방 식품의약품안전청	롯데웰푸드(주)	과징금	25,690 천원	수입 농산물 부적합 판정	식품위생법 제7조 제4항	과징금 납부 및 전량 해외 반송	관리 강화
2024.01.08	부산광역시 기장군청	롯데웰푸드(주) 부산공장	행정처분(조업정지)	-	폐수배출시설 부적정 운영(1차)	물환경보전법 제38조 제1항	- 조업정지 5일 시행 (불가피한 위반으로 적절한 사후조치 에 따라 당초 10일에서 1/2 단축 처분)	관리 강화
2024.10.21	낙동강유역환경청	롯데웰푸드(주) 양산공장	과태료	480 천원	폐수배출시설 변경신고 미이행	물환경보전법 제33조 제3항	과태료납부	관리 강화

다. 한국거래소 등으로부터 받은 제재

- 해당사항 없음

라. 단기매매차익의 발생 및 반환에 관한 사항

- 해당사항 없음

4. 작성기준일 이후 발생한 주요사항 등 기타사항

가. 작성기준일 이후 발생한 주요사항

- 해당사항 없음

나. 녹색경영

당사는 2017년 11월 16일부 '온실가스 배출권의 할당 및 거래에 관한 법률' 제8조, 제9조 및 같은 법 시행령 제6조, 제7조에 의거, 식품부문 온실가스 배출권 할당 사업장으로 당사 전 사업장이 지정되어 온실가스 배출량 저감 활동을 성실히 수행하고 있습니다.

2025년도 1~6월 롯데웰푸드(주) 온실가스 배출량 세부내역은 다음과 같습니다.

2025년 1~6월 롯데웰푸드(주) 온실가스 배출량

(단위 : tCO2-eq)

구분	Scope 1			Scope 2			합계
	고정 연소 및 기타	이동 연소	직접배출 계	구매 전력	구매 스팀	간접배출 계	
배출량	28,529	3,334	31,863	65,864	5,522	71,385	103,248

2025년도 1~6월 롯데웰푸드(주) 온실가스 배출량은 총 103,248tCO2-eq이며, 에너지 사용량은 약 2,098TJ로 자체 산정 결과 나타났습니다. 현재 외부 검증 업체와 검증 계약 체결 중이며, 온실가스 배출량과 에너지 사용량은 검증 결과에 따라 변경 될 수 있습니다.

다. 사회공헌활동

당사는 기업의 사회적 책임을 이행하기 위해 식품업의 특성을 활용한 사회공헌활동을 진행하며 환경, 사회 문제 해결에 직간접적으로 기여하고 있습니다. 2013년부터 12년째 이어지고 있는 '닥터 자일리톨 버스가 간다'는 현재까지 치과의사 등 의료진 1,300여명이 참여하였고, 진료를 받은 환자는 7,200여명, 진료건수는 1만 1,200여건에 달합니다. 또한 빼빼로 수익금을 활용해 농어촌 지역아동센터를 건립하는 '해피홈'은 지금까지 12개점을 완공하였습니다. 그리고 안전운전을 위한 줄음껌씹기 캠페인, 사랑나눔 끝전 모으기 등 다양한 사회공헌 활동을 꾸준히 전개하고 있습니다.

XII. 상세표

1. 연결대상 종속회사 현황(상세)

☞ 본문 위치로 이동

(단위 : 백만원)

상호	설립일	주소	주요사업	최근사업연도말	지배관계 근거	주요종속 회사 여부
				자산총액		
LOTTE QINGDAO FOODS CO., Ltd.	1996.08.28	N0. 149, Zhu Zhou Road, Hightech Industrial Park Laoshan, Qingdao, China	과자제조판매	7,753	지분 과반수 이상 보유 회계기준서 제1110호	X
Lotte Confectionery (S.E.A) Pte. Ltd.	2011.05.11	10 GENTING LANE, #07-00, JAY GEE MELWANI HOUSE, SINGAPORE 349583	과자판매	7,810	지분 과반수 이상 보유 회계기준서 제1110호	X
스위트위드㈜	2016.04.01	경기도 평택시 진위면 경기대로 1952	식품소분업	1,103	지분 과반수 이상 보유 회계기준서 제1110호	X
Lotte Confectionery RUS LLC	2007.04.13	Russia, Kaluga region, 249030, Obninsk, Kievskoe road, 106	과자제조판매	94,256	지분 과반수 이상 보유 회계기준서 제1110호	해당
Lotte Confectionery Holdings (Europe) B.V.	2008.07.01	Herikerbergweg 88, 1101CM Amsterdam, Netherlands	투자	167,572	지분 과반수 이상 보유 회계기준서 제1110호	해당
Chocolaterie Guylian N.V.	1967.06.30	Europark-Oost 1 9100 Sint-Niklass, Belgium	과자제조판매	120,135	지분 과반수 이상 보유 회계기준서 제1110호	해당
Chocolaterie Guylian Deutschland GmbH	1995.12.31	Diessemer Bruch 134, 47805 Krefeld, Germany	과자 판매	5,740	지분 과반수 이상 보유 회계기준서 제1110호	X
Aimee BVBA	2003.03.26	Europark-Oost 1 9100 Sint-Niklass, Belgium	과자 판매	725	지분 과반수 이상 보유 회계기준서 제1110호	X
Guylian Iberia, LDA	2008.07.08	Rua Consiglieri Pedroso, 71-6th floor right, Queluz de Baixo, Portugal	과자 판매	170	지분 과반수 이상 보유 회계기준서 제1110호	X
Guylian UK Ltd	2000.08.24	3 Danebrook Court, Langford Lane Kidlington, Oxford, Great Britain	과자 판매	16,300	지분 과반수 이상 보유 회계기준서 제1110호	X
Guylian USA, Inc	1994.03.17	560 SYLVAN AVENUE, Suite 2105, Englewood Cliffs, NJ, U.S.A.	과자 판매	39	지분 과반수 이상 보유 회계기준서 제1110호	X
Lotte Kolson (Private) Ltd	1975.03.11	Plot# L-14 Block 21, F.B. Industrial Area, Scheme 16, Karachi, Pakistan	과자 판매	54,759	지분 과반수 이상 보유 회계기준서 제1110호	X
LOTTE Rakhat JSC	1942.03.01	Republic of Kazakhstan 050002, Almaty Zenkov Street, 2a	과자제조판매	184,442	지분 과반수 이상 보유 회계기준서 제1110호	해당
Rakhat-Shymkent LLP	2000.06.20	Kazakhstan, Shymkent City, Klara Zetkin str., 63	과자제조판매	60,111	지분 과반수 이상 보유 회계기준서 제1110호	X
Rakhat-Shymkent Trading House LLP	2001.05.01	Kazakhstan, Shymkent City, Zhibek Zholy str., 60	과자 판매	14,883	지분 과반수 이상 보유 회계기준서 제1110호	X
Rakhat-Astana LLP	1999.12.13	Kazakhstan, Astana City, Jahansha Dosmuhameduli, 46	과자 판매	1,628	지분 과반수 이상 보유 회계기준서 제1110호	X
Rakhat-Aktobe LLP	2000.05.01	Kazakhstan, Aktobe City, Moldagulova ave., 6/1, apt.2	과자 판매	1,456	지분 과반수 이상 보유 회계기준서 제1110호	X
Rakhat-Aktau LLP	1999.12.01	Kazakhstan, Aktau City, Basa ORS, building 2	과자 판매	989	지분 과반수 이상 보유 회계기준서 제1110호	X

Rakhat-Oral LLP	2000.07.01	Kazakhstan, Oral City, Vokzalnaya str., 2	과자 판매	1,826	지분 과반수 이상 보유 회계기준서 제1110호	X
Rakhat-Taldykorgan LLP	2000.05.05	Kazakhstan, Taldykorgan City, Tynyshebekova str., 88	과자 판매	411	지분 과반수 이상 보유 회계기준서 제1110호	X
Rakhat-Karaganda LLP	2000.07.31	Kazakhstan, Karaganda City, Molokova 104/2	과자 판매	1,047	지분 과반수 이상 보유 회계기준서 제1110호	X
Almaty Sweets LLC	1998.10.01	Kyrgyzstan, Bishkek City, Dan Syaopin str., 306	과자 판매	2,036	지분 과반수 이상 보유 회계기준서 제1110호	X
Rakhat TR	2002.11.08	Kazakhstan, Almaty City, R.Zorge str., 1/18	운수업	1,903	지분 과반수 이상 보유 회계기준서 제1110호	X
L&M Confectionery Pte. Ltd. (주1)	2016.05.09	111 SOMERSET ROAD, #06-07L, 111 SOMERSET, SINGAPORE 238164	투자	17,801	지분 과반수 이상 보유 회계기준서 제1110호	X
Lotte India Co., Ltd.(주1)(주2)	1954.03.26	4/169, Rajiv Gandhi Salai (OMR Road), Kandanchavadi, Chennai - 600096 TamilNadu	과자 및 아이스크림 제조판매	319,013	지분 과반수 이상 보유 회계기준서 제1110호	해당
L&M Mayson Company Limited (주1)	2017.07.26	No.98(C,D,E), Than Lwin Street, Shwe Than Lwin Industrial Zone, Hlaing Tharyar Township, yangon Region, Myanmar.	과자제조판매	55,782	지분 과반수 이상 보유 회계기준서 제1110호	X
한국투자 노블푸드 신기술사업투자조합 1호	2022.01.18	서울특별시 영등포구 의사당대로 88	투자	12,306	지분 과반수 이상 보유 회계기준서 제1110호	X
한국투자 그린테크 신기술조합	2022.10.31	서울특별시 영등포구 의사당대로 88	투자	21,868	지분 과반수 이상 보유 회계기준서 제1110호	X
푸드워드㈜	2020.01.02	충청북도 청주시 흥덕구 대신로164번길 69	식품소분업	896	지분 과반수 이상 보유 회계기준서 제1110호	X
롯데용인씨케이 주식회사	2021.11.08	경기도 용인시 기흥구 중부대로874번길 2- 1	도시락 및 식사용 조리식품 제조	7,399	지분 과반수 이상 보유 회계기준서 제1110호	X
롯데평택씨케이 주식회사	2021.11.08	경기도 평택시 세교산단로101번길 47	도시락 및 식사용 조리식품 제조	19,567	지분 과반수 이상 보유 회계기준서 제1110호	X
롯데부산씨케이 주식회사	2021.11.08	경상남도 양산시 어곡공단4길 31	도시락 및 식사용 조리식품 제조	5,599	지분 과반수 이상 보유 회계기준서 제1110호	X
롯데광주씨케이 주식회사	2021.11.08	광주광역시 북구 하서로 270	도시락 및 식사용 조리식품 제조	4,479	지분 과반수 이상 보유 회계기준서 제1110호	X

(주1) L&M Confectionery Pte., Ltd., Lotte India Co., Ltd. 및 L&M Mayson Company Limited는 3월 결산법인이며, 최근 사업연도말 자산총액은 2024년 12월 31일 기준입니다.
(주2) 당반기 중 Lotte India Co., Ltd.가 HAVMOR ICE CREAM PRIVATE LIMITED를 흡수합병하였으며, Lotte India Co., Ltd.의 최근사업연도말 자산총액은 2024년 12월 31일 기준 HAVMOR ICE CREAM PRIVATE LIMITED의 자산총액을 합한 금액입니다. 회계상 간주합병일은 3월 31일이며 합병등기 기준일은 7월 1일입니다.

※ 주요종속회사 기준 : 최근 사업연도말 자산총액이 지배회사 자산총액의 10%이상이거나 자산총액이 750억 이상

2. 계열회사 현황(상세)

☞ 본문 위치로 이동

상장여부	회사수	기업명	법인등록번호
상장	11	롯데지주(주)	1101110076300
		롯데렌탈(주)	1101113326588
		롯데쇼핑(주)	1101110000086
		롯데에너지머티리얼즈(주)	2149110003625
		롯데웰푸드(주)	1101116536481
		롯데위탁관리부동산투자회사(주)	1101117061081
		롯데이노베이트(주)	1101116557114
		롯데정밀화학(주)	1812110000013
		롯데칠성음료(주)	1101110003684
		롯데케미칼(주)	1101110193196
		롯데하이마트(주)	1101110532633
비상장	81	그린위드(주)	1101117915395
		롯데건설(주)	1101110014764
		롯데글로벌로지스(주)	1101110578231
		롯데김해개발(주)	1955110125398
		롯데네슬레코리아(주)	1101110548052
		롯데디에프리테일(주)	1101110205339
		롯데디엠씨개발(주)	1101116959188
		롯데멤버스(주)	1101115605790
		롯데면세점제주(주)	2201110130616
		롯데물산(주)	1101110320707
		롯데미래전략연구소(주)	1101116609402
		롯데미쓰이화학(주)	2062110042966
		롯데바이오로직스(주)	1101118323232
		롯데베르살리스엘라스토머스(주)	2062110050365
		롯데벤처스(주)	1101115964112
		롯데부산신항로지스(주)	1801110684282
		롯데상사(주)	1101110159099
		롯데알미늄(주)	1101110003121
		롯데에스케이에너지(주)	1101118436374
		롯데에이엠씨(주)	1101117056660
		롯데에코월(주)	1101110356455
		롯데엔지니어링플라스틱(주)	1615110034466
		롯데엠시시(주)	1614110016995
		롯데역사(주)	1101110505903
		롯데오토리스(주)	1341110213433
		롯데오토케어(주)	1101115082922

	롯데올산개발(주)	2301110254240
	롯데이엠글로벌(주)	1101117919553
	롯데인프라셀(주)	1101118912522
	롯데자산개발(주)	1101112394263
	롯데제이티비(주)	1101113685710
	롯데지알에스(주)	1101110262850
	롯데지에스화학(주)	2062110073383
	롯데지에프알(주)	1101112730962
	롯데캐피탈(주)	1101111217416
	롯데컬처웍스(주)	1101116768969
	롯데테크(주)	1711110000075
	롯데패키징솔루션즈(주)	1101118912556
	롯데용인씨케이(주) (舊롯데후레쉬델리카제1호(주))	1345110547339
	롯데평택씨케이(주) (舊롯데후레쉬델리카제2호(주))	1313110268932
	롯데부산씨케이(주) (舊롯데후레쉬델리카제3호(주))	2341110126205
	롯데광주씨케이(주) (舊롯데후레쉬델리카제4호(주))	2001110651286
	마곡지구피에프브이(주)	1101115472818
	산청음료(주)	1948110004183
	서울복합물류자산관리(주)	1101114659970
	서울복합물류프로젝트금융투자(주)	1101114660232
	스마일위드(주)	1101116986066
	스위트위드(주)	1313110163108
	스푼(주)	1101111619729
	씨에스유통(주)	1101111178840
	씨에이치음료(주)	1346110040480
	에프알엘코리아(주)	1101113133298
	(주)그린카	1101114236520
	(주)대흥기획	1101116707800
	(주)롯데아사히주류	1101110530033
	(주)롯데자이언츠	1101110317556
	(주)백학음료	1349110029305
	(주)부산롯데호텔	1801110053461
	(주)빅썸바이오	1101116089282
	(주)씨텍	1101110589171
	(주)아이알엠	1101115556266
	(주)에스디제이	1101115850593

	(주)엔젤워드	1314110292939
	(주)우리홍쇼핑	1101112248957
	(주)울산에너지루트2호	2301110381522
	(주)울산에너지루트3호	2301110395169
	(주)이지고	1101117116183
	(주)충북소주	1501110082218
	(주)코리아세븐	1101110899976
	(주)큐브리펀드	1101114412774
	(주)태화에너지루트1호	2301110395151
	(주)태화에너지루트2호	2301110395101
	(주)테라젠헬스	1311110681550
	(주)파이넥스	2301110406429
	(주)호텔롯데	1101110145410
	캐논코리아(주)	1301110007666
	푸드워드(주)	1501110279873
	하남씨엔에프(주)	1101118456984
	한국에스티엘(주)	1101114676792
	한국후지필름(주)	1101116707214
	한덕화학(주)	1101111144388

3. 타법인출자 현황(상세)

☞ 본문 위치로 이동

(기준일 : 2025년 06월 30일)

(단위 : 백만원, 주, %)

법인명	상장 여부	최초취득일자	출자 목적	최초취득금액	기초잔액			증기(감소)			기말잔액			최근사업연도 재무현황	
					수량	지분율	장부 가액	취득(지분)		평가 손익	수량	지분율	장부 가액	총자산	당기 순손익
								수량	금액						
LOTTE QINGDAO FOODS CO., Ltd.	비상장	2005.03.31	경영참가	11,826	-	90.00	-	-	-	-	-	90.00	-	7,753	-1,446
Lotte Confectionery (S.E.A) Pte. Ltd.	비상장	2011.09.16	경영참가	6,875	6,000,001	100.00	6,875	-	-	-	6,000,001	100.00	6,875	7,810	47
HAVMOR ICE CREAM PRIVATE LIMITED(주1)(주2)	비상장	2017.12.16	경영참가	167,158	10,000,000	100.00	167,158	-10,000,000	-167,158	-	-	-	-	-	13,306
스위트워드(주)	비상장	2018.01.03	경영참가	313	800,000	100.00	313	-	-	-	800,000	100.00	313	1,103	2
Lotte Confectionery RUS LLC	비상장	2018.05.17	경영참가	22,615	-	100.00	48,795	-	-	-	-	100.00	48,795	94,256	1,441
Lotte Confectionery Holdings (Europe) B.V.	비상장	2018.12.20	경영참가	107,829	56,100,000	51.00	80,517	-	-	-	56,100,000	51.00	80,517	207,864	-5,445
Lotte Kolson (Private) Ltd	비상장	2018.12.20	경영참가	42,845	99,129,161	96.50	31,094	-	-	-	99,129,161	96.50	31,094	54,759	411
LOTTE Rakhat JSC	상장	2018.12.20	경영참가	209,167	3,440,362	95.57	215,982	-	-	-	3,440,362	95.57	215,982	213,709	18,441
L&M Mayson Company Limited (주1)	비상장	2018.12.28	경영참가	44,256	14,548,786	45.50	28,042	-	-	-	14,548,786	45.50	28,042	55,979	5,217

L&M Confectionery Pte. Ltd. (주1)	비상장	2019.01.29	경영참가	33,655	14,847,316	100.00	21,263	-	-	-	14,847,316	100.00	21,263	17,983	594
Lotte India Co., Ltd.(주1)(주2)	비상장	2019.12.18	경영참가	67,548	13,947,035	98.90	97,311	16,790,001	167,158	-	30,737,036	100.00	264,468	322,340	4,994
롯데농식품테크랜드 1호	비상장	2020.11.30	경영참가	1,320	6,600	43.42	6,394	-	-693	-	6,600	43.42	5,701	12,370	-466
한국투자 노블푸드 신기술사업투자조합 1호	비상장	2022.02.08	경영참가	9,000	9,000,000,000	69.77	4,236	-	-	-1,951	9,000,000,000	69.77	2,285	12,306	-195
한국투자 그린테크 신기술조합	비상장	2022.10.31	경영참가	17,388	17,388,392,857	77.63	8,351	-	-	-	17,388,392,857	77.63	8,351	21,868	-321
주식회사 스탠드애그	비상장	2022.09.30	경영참가	500	24,990	16.00	500	-	-	-	24,990	16.00	500	2,612	-174
푸드위드㈜	비상장	2022.07.01	경영참가	399	1,100,000	100.00	399	-	-	-	1,100,000	100.00	399	896	-50
롯데영민씨케이 주식회사	비상장	2022.07.01	경영참가	541	1,900,000	100.00	541	-	-	-	1,900,000	100.00	541	7,399	162
롯데영택씨케이 주식회사	비상장	2022.07.01	경영참가	644	1,900,000	100.00	644	-	-	-	1,900,000	100.00	644	19,567	46
롯데부산씨케이 주식회사	비상장	2022.07.01	경영참가	1,051	1,900,000	100.00	1,051	-	-	-	1,900,000	100.00	1,051	5,599	-613
롯데영주씨케이 주식회사	비상장	2022.07.01	경영참가	797	1,900,000	100.00	797	-	-	-	1,900,000	100.00	797	4,479	-454
대신증권(보)	상장	2022.07.01	단순투자	1,262	83,276	0.16	1,338	-	-	694	83,276	0.16	2,032	26,396,109	144,182
대신증권(우)	상장	2022.07.01	단순투자	149	10,860	0.03	171	-	-	43	10,860	0.03	214	26,396,109	144,182
PT. LOTTE RND Center Indonesia	비상장	2022.07.01	경영참가	271	8,060	33.33	271	-	-	-	8,060	33.33	271	630	-199
남원티케이비문래 제4호뉴스타이 위탁관리 부동산투자회사	비상장	2022.07.01	경영참가	5,679	450,000	14.68	7,937	-	-	626	450,000	14.68	8,563	284,292	-1,066
LOTTE F&G Vietnam Company Limited	비상장	2022.07.01	경영참가	6,918	-	33.04	6,918	-	-	-	-	33.04	6,918	34,461	1,456
롯데네슬레코리아㈜	비상장	2022.07.01	경영참가	35,399	2,639,156	50.00	35,399	-2,634,156	-	-21,827	5,000	50.00	13,572	172,872	2,891
㈜푸드어셈블	비상장	2022.07.01	경영참가	6,526	4,980	8.62	954	-	-	-	4,980	0.52	954	13,505	-8,372
롯데농식품테크랜드 2호	비상장	2024.07.25	경영참가	1,200	1,200	14.29	1,200	-	-	-	1,200	14.29	1,200	8,396	-136
남알앤지컴퍼니	비상장	2024.10.31	경영참가	200	11,100	9.99	200	-	-	-	11,100	9.99	200	264	-26
Sozo Ventures IV, L.P.	비상장	2025.02.18	단순투자	1,124	-	-	-	780,000	1,124	-	780,000	2.36	1,124	-	-1,054
합계					26,619,145,740	-	774,651	4,935,845	431	-22,415	26,624,081,585	-	752,666	54,377,290	317,355

(주1) HAVMOR ICE CREAM PRIVATE LIMITED, L&M Mayson Company Limited, L&M Confectionery Pte. Ltd., Lotte India Co., Ltd.는 3월 결산법인입니다. 이에 따라, 최근 사업연도말 자산총액은 2025년 03월 31일 기준이며 당기순이익은 2024년 4월 1일부터 2025년 3월 31일까지입니다.

(주2) 당반기 중 Lotte India Co., Ltd가 HAVMOR ICE CREAM PRIVATE LIMITED를 흡수합병하였으며, Lotte India Co., Ltd.의 비지배지분 유상감자에 따라 Lotte India Co., Ltd의 지분율이 기존 98.9%에서 100%로 변경되었습니다. 인도 현지 합병승인일은 3월 26일로, 회계상 간주합병일은 3월 31일이며 합병등기 기준일은 7월 1일입니다.

※ 별도기준으로 작성되었습니다.

※ 총 발행주식수 대비 보유주식수로 계산한 직접 지분율 기준입니다.

※ 출자비율 5% 이하 또는 출자금액 1억원 이하인 법인은 기재생략하였습니다.

【 전문가의 확인 】

1. 전문가의 확인

- 해당사항 없음

2. 전문가와의 이해관계

- 해당사항 없음