

목 차

반기 보고서	1
【대표이사 등의 확인】	2
I. 회사의 개요	4
1. 회사의 개요	4
2. 회사의 연혁	7
3. 자본금 변동사항	9
4. 주식의 총수 등	9
5. 정관에 관한 사항	10
II. 사업의 내용	16
1. 사업의 개요	16
2. 주요 제품 및 서비스	16
3. 원재료 및 생산설비	19
4. 매출 및 수주상황	24
5. 위험관리 및 파생거래	27
6. 주요계약 및 연구개발활동	32
7. 기타 참고사항	39
III. 재무에 관한 사항	42
1. 요약재무정보	42
2. 연결재무제표	44
2-1. 연결 재무상태표	44
2-2. 연결 포괄손익계산서	45
2-3. 연결 자본변동표	46
2-4. 연결 현금흐름표	47
3. 연결재무제표 주석	49
1. 회사의 개요 - 연결 (연결)	49
2. 회계정책 목록 - 연결 (연결)	52
3. 회계정책, 회계추정의 변경 및 오류에 대한 공시 - 연결 (연결)	53
4. 공정가치 - 연결 (연결)	54
5. 영업부문 - 연결 (연결)	59
6. 범주별 금융상품 - 연결 (연결)	61
7. 현금및현금성자산 - 연결 (연결)	63
8. 파생금융상품 - 연결 (연결)	64
9. 매출채권 및 기타채권 - 연결 (연결)	65
10. 기타금융자산 및 부채와 기타자산 및 부채 내역 - 연결 (연결)	66
11. 채고자산 - 연결 (연결)	70
12. 영업의 계절적 특성 - 연결 (연결)	72
13. 관계기업 및 공동기업 투자 - 연결 (연결)	72
14. 매각예정자산 - 연결 (연결)	74
15. 유형자산 - 연결 (연결)	74
16. 리스 - 연결 (연결)	77
17. 무형자산 - 연결 (연결)	80
18. 투자부동산 - 연결 (연결)	81
19. 매입채무 및 기타채무 - 연결 (연결)	84
20. 차입금 등 - 연결 (연결)	84
21. 퇴직급여 - 연결 (연결)	87

22. 충당부채 - 연결 (연결).....	89
23. 자본금 등 - 연결 (연결).....	90
24. 기타포괄손익누계액 - 연결 (연결).....	91
25. 이익잉여금 - 연결 (연결).....	92
26. 고객과의 계약에서 생기는 수익 - 연결 (연결).....	92
27. 판매비와 관리비 - 연결 (연결).....	94
28. 비용의 성격별 분류 - 연결 (연결).....	95
29&30. 기타수익과 기타비용 - 연결 (연결).....	96
31&32. 금융수익과 금융비용 - 연결 (연결).....	97
33. 법인세비용 - 연결 (연결).....	98
34. 주당이익 - 연결 (연결).....	99
35. 배당금 - 연결 (연결).....	100
36. 우발부채와 약정사항 - 연결 (연결).....	101
37. 특수관계자 거래 - 연결 (연결).....	105
38. 현금흐름표 - 연결 (연결).....	110
39. 비지배지분 - 연결 (연결).....	114
4. 재무제표.....	116
4-1. 재무상태표.....	116
4-2. 포괄손익계산서.....	117
4-3. 자본변동표.....	118
4-4. 현금흐름표.....	119
5. 재무제표 주석.....	120
1. 회사의 개요 - 별도.....	120
2. 회계정책 목록 - 별도.....	121
3. 회계정책, 회계추정의 변경 및 오류에 대한 공시 - 별도.....	122
4. 공정가치 - 별도.....	123
5. 범주별 금융상품 - 별도.....	127
6. 현금및현금성자산 - 별도.....	130
7. 파생금융상품 - 별도.....	130
8. 매출채권 및 기타채권 - 별도.....	131
9. 기타금융자산 및 부채와 기타자산 및 부채 내역 - 별도.....	132
10. 채고자산 - 별도.....	137
11. 영업의 계절적 특성 - 별도.....	138
12. 종속기업 및 관계기업 투자 - 별도.....	139
13. 매각예정자산 - 별도.....	141
14. 유형자산 - 별도.....	141
15. 리스 - 별도.....	143
16. 무형자산 - 별도.....	146
17. 투자부동산 - 별도.....	147
18. 매입채무 및 기타채무 - 별도.....	149
19. 차입금 등 - 별도.....	150
20. 퇴직급여 - 별도.....	152
21. 충당부채 - 별도.....	154
22. 자본금 등 - 별도.....	155
23. 기타포괄손익누계액 - 별도.....	156
24. 이익잉여금 - 별도.....	157
25. 고객과의 계약에서 생기는 수익 및 관련 계약자산과 계약부채 - 별도.....	158

26. 판매비와 관리비 - 별도	159
27. 비용의 성격별 분류 - 별도.....	160
28&29. 기타수익과 기타비용 - 별도	161
30&31. 금융수익과 금융비용 - 별도	162
32. 법인세비용 - 별도	163
33. 주당이익 - 별도.....	164
34. 배당금 - 별도	165
35. 우발부채와 약정사항 - 별도	165
36. 특수관계자 거래 - 별도	170
37. 현금흐름표 - 별도	178
6. 배당에 관한 사항.....	181
7. 증권의 발행을 통한 자금조달에 관한 사항	182
7-1. 증권의 발행을 통한 자금조달 실적.....	182
7-2. 증권의 발행을 통해 조달된 자금의 사용실적	189
8. 기타 재무에 관한 사항	189
IV. 이사의 경영진단 및 분석의견	195
V. 회계감사인의 감사의견 등	196
1. 외부감사에 관한 사항	196
2. 내부통제에 관한 사항	197
VI. 이사회 등 회사의 기관에 관한 사항	199
1. 이사회에 관한 사항	199
2. 감사제도에 관한 사항	204
3. 주주총회 등에 관한 사항	207
VII. 주주에 관한 사항.....	211
VIII. 임원 및 직원 등에 관한 사항	214
1. 임원 및 직원 등의 현황.....	214
2. 임원의 보수 등	218
IX. 계열회사 등에 관한 사항.....	221
X. 대주주 등과의 거래내용	232
XI. 그 밖에 투자자 보호를 위하여 필요한 사항	234
1. 공시내용 진행 및 변경사항	234
2. 우발부채 등에 관한 사항	234
3. 제재 등과 관련된 사항	235
4. 작성기준일 이후 발생한 주요사항 등 기타사항	236
XII. 상세표	238
1. 연결대상 종속회사 현황(상세).....	238
2. 계열회사 현황(상세).....	239
3. 타법인출자 현황(상세).....	242
【 전문가의 확인 】	243
1. 전문가의 확인.....	243
2. 전문가와의 이해관계	243

반기 보고서

(제 8 기)

사업연도 2024년 01월 01일 부터
2024년 06월 30일 까지

금융위원회

한국거래소 귀중

2024년 8월 14일

제출대상법인 유형 :

주권상장법인

면제사유발생 :

해당사항 없음

회 사 명 :

롯데웰푸드(주)

대 표 이 사 :

이 창 업

본 점 소 재 지 :

서울특별시 영등포구 양평로21길 10

(전 화) 02-2670-6114

(홈페이지) <https://www.lottewellfood.com>.

작 성 책 임 자 :

(직 책) ESG부문장

(성 명) 최 규 상

(전 화) 02-2670-6114

【 대표이사 등의 확인 】

대표이사등의확인·서명

확 인 서

우리는 당사의 대표이사 및 신고업무담당이사로서 이 반기보고서의 기재내용에 대해 상당한 주의를 다하여 직접 확인·검토한 결과, 중요한 기재사항의 기재 또는 표시의 누락이나 허위의 기재 또는 표시가 없고, 반기보고서에 표시된 기재 또는 표시사항을 이용하는 자의 중대한 오해를 유발하는 내용이 기재 또는 표시되지 아니하였음을 확인합니다.

또한, 당사는 「주식회사 등의 외부감사에 관한 법률」 제8조의 규정에 따라 내부회계관리제도를 마련하여 운영하고 있음을 확인합니다.
(「주식회사 등의 외부감사에 관한 법률」 제4조에 의한 외감대상법인에 한함)

2024. 8. 14.

【회사명】 롯데웰푸드 주식회사

대표이사 이 창 열

서명 

신고업무담당이사 최 규 상

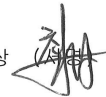
서명 

I. 회사의 개요

1. 회사의 개요

가. 연결대상 종속회사 개황(연결재무제표를 작성하는 주권상장법인이 사업보고서, 분기·반기보고서를 제출하는 경우에 한함)

(1) 연결대상 종속회사 현황(요약)

(단위 : 사)

구분	연결대상회사수				주요 종속회사수
	기초	증가	감소	기말	
상장	1	-	-	1	1
비상장	33	-	-	33	5
합계	34	-	-	34	6

※상세 현황은 '상세표-1. 연결대상 종속회사 현황(상세)' 참조

(2) 연결대상회사의 변동내용

구분	자회사	사유
신규 연결	-	-
	-	-
연결 제외	-	-
	-	-

나. 회사의 법적·상업적 명칭

당사의 명칭은 롯데웰푸드 주식회사라고 표기합니다.

또한 영문으로는 LOTTE WELLFood CO., LTD.라 표기합니다.

단, 약식으로 표기할 경우에는 롯데웰푸드(주)라고 표기합니다.

다. 설립일자 및 존속기간

당사는 식품 제조, 가공, 판매 및 수입 판매업 등을 영위할 목적으로 2017년 10월 1일 분할 기일로 하여, 자본금 21억 원으로 설립되었으며, 2017년 10월 30일자로 한국증권거래소에 상장되어 매매가 개시되었습니다.

라. 본사의 주소, 전화번호, 홈페이지 주소

- 본사 : 서울특별시 영등포구 양평로21길 10

- 전화번호 : 02-2670-6114

- 홈페이지 : <https://www.lottewellfood.com>

마. 중소기업 등 해당 여부

중소기업 해당 여부	미해당
벤처기업 해당 여부	미해당
중견기업 해당 여부	미해당

바. 주요 사업의 내용

당사는 소비자 기호에 맞는 건과, 빙과, 베이커리, 유지식품, 육가공 제품 등을 생산하고 있으며, 전국적인 영업 조직망을 가지고 도매점, 소매점, 할인점, SSM, CVS 등을 통해 양질의 제품을 판매하고 있습니다. 또한 주요 종속회사를 통하여 국내 및 해외 시장에 우수한 제과 제품을 소개함으로써 글로벌 식품회사로 성장해 나아가고 있습니다.

(건과) 건과 사업은 껌, 캔디, 비스킷, 초콜릿, 케익, 스낵 등의 과자류 제품을 생산하여 판매하는 사업입니다.

(빙과) 빙과 사업은 바, 콘, 컵, 펜슬, 홈 등의 빙과류 제품을 생산하여 판매하는 사업입니다.

(기타) 그 밖에 베이커리, 유지식품, 육가공 등의 사업을 운영하고 있습니다. 또한 해외 수출을 확대하여 중국, 러시아를 포함한 60여 개 국가에 건과, 빙과, 베이커리, 유지식품, 육가공 제품 등을 판매하고 있습니다.

사. 신용평가에 관한 사항

평가일	평가대상 유가증권등	평가대상 유가증권의 신용등급	평가회사 (신용평가등급범위)	평가구분
2022.01.20	회사채	AA	한국기업평가(주) (AAA~D)	본평가
2022.01.26	회사채	AA	한국신용평가(주) (AAA~D)	본평가
2022.06.22	기업어음	A1	한국신용평가(주) (AAA~D)	본평가
2022.06.22	보증사채	AA	한국신용평가(주) (AAA~D)	정기
2022.06.22	회사채	AA	한국신용평가(주) (AAA~D)	정기
2022.06.27	기업어음	A1	NICE신용평가(주) (A1~D)	본평가
2022.06.27	회사채	AA	NICE신용평가(주) (A1~D)	정기
2022.06.29	보증사채	AA	한국기업평가(주) (AAA~D)	정기
2022.06.29	회사채	AA	한국기업평가(주) (AAA~D)	정기
2022.07.20	회사채	AA	한국신용평가(주) (AAA~D)	수시

2022.07.22	회사채	AA	NICE신용평가(주) (A1~D)	수시
2022.12.22	회사채	AA	한국신용평가(주) (AAA~D)	본평가
2022.12.22	기업어음	A1	한국신용평가(주) (AAA~D)	정기
2022.12.22	회사채	AA	한국기업평가(주) (AAA~D)	본평가
2022.12.26	기업어음	A1	NICE신용평가(주) (A1~D)	정기
2023.06.22	회사채	AA	한국신용평가(주) (AAA~D)	정기
2023.06.22	보증사채	AA	한국신용평가(주) (AAA~D)	정기
2023.06.23	회사채	AA	한국기업평가(주) (AAA~D)	정기
2023.06.23	보증사채	AA	한국기업평가(주) (AAA~D)	정기
2023.06.23	기업어음	A1	한국기업평가(주) (A1~D)	본평가
2023.06.29	회사채	AA	NICE신용평가(주) (AAA~D)	정기
2023.06.29	기업어음	A1	NICE신용평가(주) (A1~D)	본평가
2023.12.22	기업어음	A1	한국기업평가(주) (A1~D)	정기
2023.12.22	기업어음	A1	NICE신용평가(주) (AAA~D)	정기
2024.06.27	회사채	AA	한국신용평가(주) (AAA~D)	정기
2024.06.27	보증사채	AA	한국신용평가(주) (AAA~D)	정기
2024.06.27	기업어음	A1	한국신용평가(주) (AAA~D)	본평가
2024.06.25	회사채	AA	한국기업평가(주) (AAA~D)	정기
2024.06.27	보증사채	AA	한국기업평가(주) (AAA~D)	정기
2024.06.25	기업어음	A1	한국기업평가(주) (AAA~D)	본평가
2024.06.26	회사채	AA	NICE신용평가(주) (AAA~D)	정기

※ 기업어음(CP) 신용등급체계 및 각 신용등급 정의

등급	등급의 정의
A1	적기상환 능력이 최고 수준이며, 그 안정성은 현단계에서 합리적으로 예측가능한 환경변화에 영향을 받지 않을 만큼 높음.
A2	적기상환 능력이 우수하지만, 그 안정성은 A1 등급에 비하여 다소 열등한 요소가 있음.
A3	적기상환 능력은 양호하지만, 그 안정성은 급격한 환경변화에 따라 다소 영향을 받을 가능성이 있음.
B	최소한의 적기상환 능력은 인정되나, 그 안정성이 환경변화로 저하될 가능성이 있어 투기적인 요소를 내포하고 있음.
C	적기상환 능력 및 그 안정성이 매우 가변적이어서 투기적 요소가 강함.
D	현재 채무불이행 상태에 있음.

※ 회사채 신용등급체계 및 각 신용등급 정의

등급	등급의 정의
AAA	원리금 지급확실성이 최고 수준임.
AA	원리금 지급확실성이 매우 높지만, AAA 등급에 비하여 다소 낮은 요소가 있음.
A	원리금 지급확실성이 높지만, 장래의 환경변화에 다소 영향을 받을 가능성이 있음.
BBB	원리금 지급확실성이 있지만, 장래의 환경변화에 따라 저하될 가능성이 내포되어 있음.
BB	원리금 지급능력에 당면문제는 없으나, 장래의 안정성면에서는 투기적인 요소가 내포되어 있음.
B	원리금 지급능력이 부족하여 투기적임.
CCC	원리금의 채무불이행이 발생할 위험요소가 내포되어 있음.
CC	원리금의 채무불이행이 발생할 가능성이 높음.
C	원리금의 채무불이행이 발생할 가능성이 지극히 높음.
D	현재 채무불이행 상태에 있음.

아. 회사의 주권상장(또는 등록·지정) 및 특례상장에 관한 사항

주권상장 (또는 등록·지정)현황	주권상장 (또는 등록·지정)일자	특례상장 유형
유가증권시장 상장	2017년 10월 30일	해당사항 없음

2. 회사의 연혁

공시 대상 기간 최근 5사업연도(2020. 01. 01. ~ 2024. 06. 30.) 중 회사의 주된 변동 내용은 다음과 같습니다.

가. 회사의 본점 소재지 및 그 변경

- 최근 5사업연도 내 본점 소재지 변경 내역 없습니다.

나. 경영진 및 감사의 중요한 변동

변동일자	주총종류	선임		임기만료 또는 해임
		신규	재선임	
2020년 03월 27일	정기주총	사내이사 이경환 사외이사 이동규 사외이사 한성호	사내이사 신동빈 사내이사 민명기	사외이사 송영천 사외이사 박용호
2020년 03월 27일	-	-	대표이사 신동빈 대표이사 민명기	-
2020년 11월 30일	-	-	-	대표이사 이영호
2021년 03월 23일	정기주총	사내이사 이영구 사외이사 손문기	사외이사 김종준 사외이사 나 건	사외이사 장용성
2021년 03월 23일	-	대표이사 이영구	-	-
2021년 11월 30일	-	-	-	대표이사 민명기
2022년 03월 23일	정기주총	사내이사 황성욱 사외이사 황덕남	사내이사 신동빈 사내이사 이경환 사외이사 이동규	사외이사 한성호
2022년 03월 23일	-	-	대표이사 신동빈	-
2022년 06월 30일	-	-	-	사내이사 이경환 사외이사 김종준 사외이사 나 건
2022년 07월 01일	임시주총	사내이사 이진성 사외이사 한현철 사외이사 정윤화 (주1)	-	-
2022년 12월 18일	-	-	-	사내이사 이진성
2023년 03월 23일	정기주총	사내이사 이창엽	사내이사 이영구 사외이사 손문기 사외이사 정윤화	-
2023년 03월 23일	-	대표이사 이창엽	대표이사 이영구	-
2024년 03월 21일	정기주총	사외이사 신영선 사외이사 인병춘	사내이사 신동빈 사내이사 황성욱 사외이사 황덕남	사외이사 이동규 사외이사 한현철
2024년 03월 21일	-	-	대표이사 신동빈	-

※ 당사의 대표이사 선임·해임 기구는 이사회이며, 상기 표에서 변동일자는 이사회 개최일, 주총종류는 '-'로 표기하였음.

※ (주1) 2022년 5월 27일 개최된 임시주주총회에서 2022년 7월 1일부 효력 발생일로 신규 선임하였음.

다. 최대주주의 변동

- 당사는 최근 5사업연도 내 최대주주 변동 없습니다.

라. 상호의 변경

- 2023.04.01 롯데제과 주식회사 → 롯데웰푸드 주식회사 사명 변경

마. 회사가 합병 등을 한 경우 그 내용

- 2022.07.01 롯데푸드 주식회사 흡수합병

바. 회사의 업종 또는 주된 사업의 변화

- 해당사항 없음

사. 그 밖에 경영활동과 관련된 중요한 사항의 발생내용

- 해당사항 없음

3. 자본금 변동사항

[자본금 변동추이]

2022년도 중 보통주 3,017,857주를 발행하여 약 15억 원의 자본금이 증가하였습니다.

(단위 : 원, 주)

종류	구분	당반기말	제7기 (2023년말)	제6기 (2022년말)	제5기 (2021년말)	제4기 (2020년말)
보통주	발행주식총수	9,434,574	9,434,574	9,434,574	6,416,717	6,416,717
	액면금액	500	500	500	500	500
	자본금	4,717,287,000	4,717,287,000	4,717,287,000	3,208,358,500	3,208,358,500
우선주	발행주식총수	-	-	-	-	-
	액면금액	-	-	-	-	-
	자본금	-	-	-	-	-
기타	발행주식총수	-	-	-	-	-
	액면금액	-	-	-	-	-
	자본금	-	-	-	-	-
합계	자본금	9,434,574	9,434,574	9,434,574	6,416,717	6,416,717

4. 주식의 총수 등

가. 주식의 총수 현황

구 분	주식의 종류			비고
	보통주	우선주	합계	
I. 발행할 주식의 총수	30,000,000	-	30,000,000	-
II. 현재까지 발행한 주식의 총수	9,434,574	-	9,434,574	-
III. 현재까지 감소한 주식의 총수	-	-	-	-
	1. 감자	-	-	-
	2. 이익소각	-	-	-
	3. 상환주식의 상환	-	-	-
	4. 기타	-	-	-
IV. 발행주식의 총수 (II-III)	9,434,574	-	9,434,574	-
V. 자기주식수	593,307	-	593,307	-
VI. 유통주식수 (IV-V)	8,841,267	-	8,841,267	-

나. 자기주식 취득 및 처분 현황

자기주식 취득 및 처분 현황은 기업공시서식 작성기준에 의거하여 반기보고서에 기재하지 않으니 관련 내용은 당사 사업보고서를 참고하시기 바랍니다.

5. 정관에 관한 사항

가. 정관 변경 이력

정관변경일	해당주총명	주요변경사항	변경이유
2022년 03월 23일	제5기 정기주주총회	· 2021년 8월 23일 개최된 제6차 이사회에서 이사회내 위원회로 설치한 ESG위원회를 정관 제40조에 명문화	- ESG위원회 정관 명문화
2022년 05월 27일	2022년 임시주주총회	· 기존 롯데푸드(주)의 사업 목적 통합 · 보선 이사 임기 변경 · 이사회내 위원회 일부 통폐합(투명경영위원회→ESG위원회 통합운영, 집행위원회 폐지)	- 롯데푸드(주)와의 합병 - 임기 명확화 통한 신규 임원에 대한 혼선 방지 - 회의 축소에 따른 의사소통 신속화
2023년 03월 23일	제6기 정기주주총회	· 2023년 4월 1일부 사명 및 홈페이지 주소 변경 - 사명 : 롯데제과 주식회사 → 롯데웰푸드 주식회사 - 홈페이지 주소 : https://www.lotteconf.co.kr → https://www.lottewellfood.com	- 통합법인 출범에 따른 사명 재수립
2024년 03월 21일	제7기 정기주주총회	· GRS 연구용역 계약 체결에 따른 정관 내 사업의 목적 세분화 · 배당절차 개선 방안 도입 위한 정관 내용 정비	- 사업목적 세분화 (18.기술용역제공사업) - 주주의 배당 예측가능성 제고

나. 사업목적 현황

구 분	사업목적	사업영위 여부
1	식료품 제조, 가공, 판매 및 수입판매업	영위
2	벌꿀 소분 (제조), 판매업	미영위
3	낙농과 유제품의 제조, 가공 및 판매업	영위

4	제과와 제빙 및 그 판매업	영위
5	조미료류 및 식품첨가물 제조·판매업	영위
6	식품 소분 및 판매업	영위
7	음식점, 급식업 및 기타 서비스업	영위
8	합성수지용기, 합성고무 및 플라스틱 물질 제조·판매업	미영위
9	골판지 및 종이용기, 기타 종이제품제조·판매업	영위
10	화공약품의 제조 및 판매업	영위
11	수출입업 및 수출입품 판매업	미영위
12	해외 현지 판매업	미영위
13	수출입대행업	미영위
14	창고업, 부동산 임대 및 매매업	영위
15	식자재유통업 등 유통업, 물류서비스업 및 종합물류사업	미영위
16	의약품과 의약외품, 의료용구, 원료 또는 기타 의약관련제품 제조, 가공, 판매 및 수입판매업	미영위
17	문구류 및 완구류의 제조 및 판매업	미영위
18	기술용역제공사업	미영위
19	산업연수원운영, 평생교육시설 사업관련(지식인력개발사업, 원격교육) 등 연수원 운영업, 교육서비스업	미영위
20	체육오락 및 문화예술 서비스업 - 동 부대시설 운영 및 임대업	미영위
21	외국상사 대리업	미영위
22	조사 및 정보관련 서비스업	미영위
23	식료품제조기계 제조판매업	미영위
24	농 수축산물 재배, 가공, 이동, 저장, 처리 및 판매 및 서비스업	영위
25	주차장 시설 및 운영업	미영위
26	과실, 채소가공, 저장 처리 및 판매업	영위
27	곡물가공품, 전분 제조 및 판매업	미영위
28	사료 제조 및 판매업	미영위
29	위생 및 유사서비스업	미영위
30	출판, 인쇄 및 기록매체 복제업	미영위
31	기계 및 소비용품 임대업	미영위
32	즉석판매제조·가공업	미영위
33	건강기능식품 등 제조 가공 판매 및 수출입업	영위
34	위생용 섬유제품 제조 및 판매업	미영위
35	인삼 제품 제조 및 판매업	미영위
36	통신판매업	미영위
37	실내건축 및 건축 마무리 공사업	미영위
38	계면활성제, 화장품 및 화장품 원료의 제조, 판매 및 수출입업	영위
39	음·식료품 도·소매업	영위
40	음식료품을 포함한 각종 상품을 판매하는 종합소매점업	미영위
41	주류, 알콜음료 제조 및 판매업	영위
42	자동판매기업	미영위
43	전기제품 계산 계량기기의 판매업	미영위
44	종합소매점 운영을 포함한 가맹점 구성 및 운영지도	미영위
45	광고물 제작 및 판매업	미영위
46	캐릭터 사업	미영위

47	관광 및 외식업 관련 서비스 교육훈련	미영위
48	곤충 원료의 제조, 판매 및 수출입업	영위
49	유지제조 가공 및 판매업	영위
50	드라이아이스 제조 및 판매업	미영위
51	산소 및 수소 제조 및 판매업	미영위
52	비누 및 세제 제조 및 판매업	미영위
53	장류 제조 및 판매업	미영위
54	건포류 제조 및 판매업	미영위
55	과실 및 야채통조림 제조 및 판매업	미영위
56	과실 및 야채가공저장업 및 판매업	영위
57	얼음 제조 및 판매업	영위
58	산업용 냉동장비 제조 및 수리업	미영위
59	지방산 및 지방산유도체 제조, 판매 및 수출입업	미영위
60	도시락 제조 및 판매업	영위
61	전분 제조 및 판매업	미영위
62	당류 및 엿류 제조 및 판매업	미영위
63	배합사료첨가물 제조 및 판매업	미영위
64	대두 종합가공 및 탈지대두 판매업	미영위
65	다류 제조 및 판매업	영위
66	유통전문 판매업	미영위
67	프랜차이즈점 모집 및 운영업	미영위
68	축산업	영위
69	사회복지서비스업	미영위
70	어로어업	미영위
71	양식어업 및 어업관련 서비스업	미영위
72	무점포소매업	미영위
73	주택건설사업	미영위
74	대지조성사업	미영위
75	부동산 개발 및 공급업	미영위
76	화물운송업	미영위
77	신재생에너지 사업	미영위
78	지정 외 폐기물 수집, 운반 및 처리업	미영위
79	각종 서비스 대행업	미영위
80	연구개발업 및 연구용역제공업	영위
81	전 각호에 부대되는 사업	영위

다. 사업목적 변경 내용

구분	변경일	사업목적	
		변경 전	변경 후
수정	2022년 05월 27일	1. 식품 제조, 가공, 판매 및 수입판매업	1. 식료품 제조, 가공, 판매 및 수입판매업
수정	2022년 05월 27일	3. 낙농과 유제품의 제조 및 판매업	3. 낙농과 유제품의 제조, 가공 및 판매업
수정	2022년 05월 27일	5. 조미료 및 식품첨가물 제조·판매업	5. 조미료류 및 식품첨가물 제조·판매업
수정	2022년 05월 27일	7. 음식점 및 기타 서비스업	7. 음식점, 급식업 및 기타 서비스업
수정	2022년 05월 27일	8. 합성고무 및 플라스틱 물질 제조·판매업	8. 합성수지용기, 합성고무 및 플라스틱 물질 제조·판매업
수정	2022년 05월 27일	14. 부동산 임대 및 매매업	14. 창고업, 부동산 임대 및 매매업

수정	2022년 05월 27일	15. 유통업 및 종합물류사업	15. 식자재유통업 등 유통업, 물류서비스업 및 종합물류사업
수정	2022년 05월 27일	16. 의약품과 의약외품, 의료용구 또는 기타 의약관련제품 제조, 가공, 판매 및 수입판매업	16. 의약품과 의약외품, 의료용구, 원료 또는 기타 의약관련제품 제조, 가공, 판매 및 수입판매업
수정	2022년 05월 27일	19. 산업연수원운영, 평생교육시설 사업관련(지식인력개발사업, 원격교육) 등 교육서비스업	19. 산업연수원운영, 평생교육시설 사업관련(지식인력개발사업, 원격교육) 등 연수원 운영업, 교육서비스업
수정	2022년 05월 27일	24. 농 수축산물 재배, 가공, 처리 및 판매업	24. 농 수축산물 재배, 가공, 이동, 저장, 처리 및 판매 및 서비스업
수정	2022년 05월 27일	27. 곡물가공품, 전분, 사료 제조 및 판매업	27. 곡물가공품, 전분 제조 및 판매업
수정	2022년 05월 27일	27. 곡물가공품, 전분, 사료 제조 및 판매업	28. 사료 제조 및 판매업
수정	2022년 05월 27일	32. 건강기능식품 등 제조 가공 판매 및 수입 판매업	33. 건강기능식품 등 제조 가공 판매 및 수출입업
수정	2022년 05월 27일	37. 화장품 제조 및 판매업	38. 계면활성제, 화장품 및 화장품 원료의 제조, 판매 및 수출입업
수정	2022년 05월 27일	40. 주류 판매업	41. 주류, 알콜음료 제조 및 판매업
추가	2022년 05월 27일	-	48. 곤충 원료의 제조, 판매 및 수출입업
추가	2022년 05월 27일	-	49. 유지제조 가공 및 판매업
추가	2022년 05월 27일	-	50. 드라이아이스 제조 및 판매업
추가	2022년 05월 27일	-	51. 산소 및 수소 제조 및 판매업
추가	2022년 05월 27일	-	52. 비누 및 세제 제조 및 판매업
추가	2022년 05월 27일	-	53. 장류 제조 및 판매업
추가	2022년 05월 27일	-	54. 건포류 제조 및 판매업
추가	2022년 05월 27일	-	55. 과실 및 야채통조림 제조 및 판매업
추가	2022년 05월 27일	-	56. 과실 및 야채가공저장업 및 판매업
추가	2022년 05월 27일	-	57. 얼음 제조 및 판매업
추가	2022년 05월 27일	-	58. 산업용 병동장비 제조 및 수리업
추가	2022년 05월 27일	-	59. 지방산 및 지방산유도체 제조, 판매 및 수출입업
추가	2022년 05월 27일	-	60. 도시락 제조 및 판매업
추가	2022년 05월 27일	-	61. 전분 제조 및 판매업
추가	2022년 05월 27일	-	62. 당류 및 엿류 제조 및 판매업
추가	2022년 05월 27일	-	63. 배합사료첨가물 제조 및 판매업
추가	2022년 05월 27일	-	64. 대두 종합가공 및 탈지대두 판매업
추가	2022년 05월 27일	-	65. 다류 제조 및 판매업
추가	2022년 05월 27일	-	66. 유통전문 판매업
추가	2022년 05월 27일	-	67. 프랜차이즈점 모집 및 운영업
추가	2022년 05월 27일	-	68. 축산업
추가	2022년 05월 27일	-	69. 사회복지서비스업
추가	2022년 05월 27일	-	70. 어로어업
추가	2022년 05월 27일	-	71. 양식어업 및 어업관련 서비스업
추가	2022년 05월 27일	-	72. 무점포소매업
추가	2022년 05월 27일	-	73. 주택건설사업
추가	2022년 05월 27일	-	74. 대기조성사업
추가	2022년 05월 27일	-	75. 부동산 개발 및 공급업
추가	2022년 05월 27일	-	76. 화물운송업
추가	2022년 05월 27일	-	77. 신재생에너지 사업
추가	2022년 05월 27일	-	78. 지정 외 폐기물 수집, 운반 및 처리업
추가	2024년 03월 21일	-	80. 연구개발업 및 연구용역제공업

(1) 변경 사유

구분	추가일자	사업목적	변경 취지 및 목적	제안 주체	회사의 주된 사업에 미치는 영향
수정	2022년 05월 27일	1. 식품 제조, 가공, 판매 및 수입판매업 등 15개 (주1)	롯데푸드와 합병으로 인한 기존 정관 총칙 항목 수정	이사회	기존과 동일
추가	2022년 05월 27일	48. 곤충 원료의 제조, 판매 및 수출입업	곤충 관련 사업을 장기적 관점 미래사업으로 발굴 및 육성	이사회	신규 사업 발굴 및 기존 식품 사업과의 시너지 효과 기대
추가	2022년 05월 27일	49. 유지제조 가공 및 판매업 등 30개 (주1)	롯데푸드와 합병으로 인한 사업목적 통합 및 추가	이사회	사업 포트폴리오 확대를 통한 성장 동력 확보
추가	2024년 03월 21일	80. 연구개발업 및 연구용역제공업	사업 목적 명확화	이사회	기존과 동일

※ (주1) 당사는 2022년 7월 1일 롯데푸드(주)와 합병을 위해 2022년 5월 27일 임시주주총

회의 제2호 의안(정관 일부 변경의 건)을 통하여 사업목적 통합 및 추가를 진행하였습니다. 이에 따라 당사의 정관 사업목적의 일부 중복 항목은 수정하고, '49. 유지제조 가공 및 판매업~'78. 지정 외 폐기물 수집, 운반 및 처리업' 항목은 피합병법인인 롯데푸드(주)의 기존 사업목적대로 추가하였습니다. 자세한 내용은 'I. 회사의 개요 - 5. 정관에 관한 사항' 중 '다. 사업목적 변경 내용'을 참고하시기 바랍니다.

라. 정관상 사업목적 추가 현황표

구분	사업목적	추가일자
1	곤충 원료의 제조, 판매 및 수출입업	2022년 05월 27일
2	연구개발업 및 연구용역제공업	2024년 03월 21일

※ 합병으로 인한 사업 추가 외 신규로 추가된 사업목적에 대해서만 기술하였습니다.

(1) 곤충 원료의 제조, 판매 및 수출입업

① 그 사업 분야(업종, 제품 및 서비스의 내용 등) 및 진출 목적

현재 대체 단백질 및 곤충 관련 시장은 고성장 중으로 연구 개발 활성화 및 다양한 활용 방안 검토를 통해 곤충 관련 사업을 장기적 관점 미래사업으로 발굴 및 육성하고자 합니다.

② 시장의 주요 특성 · 규모 및 성장성

전 세계적으로 ESG 트렌드가 가속화되면서 대체 단백질에 대한 관심과 개발이 활발히 진행되고 있습니다. 곤충은 영양학적 측면에서 기존 동물성 단백질을 대체할 수 있는 훌륭한 대체 단백질원으로 부상하고 있습니다. 또한, 식용곤충은 육류 섭취로 인한 환경 오염 및 미래의 식량 부족 문제에 대한 해결책으로도 주목받고 있습니다.

③ 신규사업과 관련된 투자 및 예상 자금소요액(총 소요액, 연도별 소요액), 투자자금 조달원천, 예상투자회수기간 등

2022년 2월 캐나다의 글로벌 식용곤충 제조 기업인 아스파이어 푸드 그룹(Aspire Food Group)의 지분투자를 위해 설립된 한국 투자 노블푸드 신기술사업투자조합 1호에 90억을 출자하였습니다.

④ 사업 추진현황(조직 및 인력구성 현황, 연구개발활동 내역, 제품 및 서비스 개발 진척도 및 상용화 여부, 매출 발생여부 등)

2022년 8월 아스파이어 푸드 그룹(Aspire Food Group)과 전략적 파트너십 강화를 위한 업무협약(MOU)을 체결했으며, 본 협약을 통해 곤충소재 관련 공동연구 및 활용방안을 적극적으로 모색하고자 합니다.

⑤ 기존 사업과의 연관성

곤충의 기능성 소재를 활용하여 기존 식품 사업과의 시너지를 기대할 수 있습니다.

⑥ 주요 위험

식용, 사료용으로 허용되는 곤충 규제가 국가별로 상이하여 국내외 사업 확장시 규제에 따른 사업 지연이 있을 수 있습니다.

⑦ 향후 추진계획

① 전체 진행단계 및 진행단계별 예상 완료 시기

현재 곤충 관련 법적 검토 사항이 많이 있고 내부적으로는 기술역량(소재화 연구 등) 축적이 필요하며 외부적으로는 곤충에 대한 소비자 인식 전환 등이 필요한 상황으로 단계별 완료 시점을 특정할 수 없습니다. (장기적 관점 필요)
② 향후 1년 이내 추진 예정 사항
국내 유통을 위한 인증 진행 및 거래처 확보, 글로벌 시장 조사 및 현지 테스트 판매를 계획 중에 있습니다.
③ 조직 및 인력 확보 계획
현재 곤충 관련 연구 조직 및 인력 운영 증으로 추가 확대 운영 계획은 미정입니다.

⑧ 미추진 사유
해당사항 없습니다.

(2) 연구개발업 및 연구용역제공업

① 그 사업 분야(업종, 제품 및 서비스의 내용 등) 및 진출 목적
롯데중앙연구소의 식품 연구개발 역량을 활용하여 연구분야 자문을 수행하고자 합니다.

② 시장의 주요 특성·규모 및 성장성
소비자의 취향과 요구가 다양해지면서, 식품 연구개발 역량 또한 더욱 중요해지고 있습니다. 이에 따라, 롯데중앙연구소의 연구 역량을 활용한 연구자문 수요가 증대될 것으로 예상됩니다.

③ 신규사업과 관련된 투자 및 예상 자금소요액(총 소요액, 연도별 소요액), 투자자금 조달원천, 예상투자회수기간 등
기존 인프라를 활용하여 용역 서비스를 제공할 예정이므로, 별도의 추가 투자 사항은 없습니다.

④ 사업 추진현황(조직 및 인력구성 현황, 연구개발활동 내역, 제품 및 서비스 개발 진척도 및 상용화 여부, 매출 발생여부 등)
연구개발 및 연구용역 서비스를 제공함에 있어 발생하는 비용(인건비, 개발비 등)에 일정 수수료율을 더하여 산정하는 방식으로 구체적인 수수료 비율은 계약 당사자 상호 협의를 통해 결정합니다.

⑤ 기존 사업과의 연관성
새로운 식품 연구개발 및 연구용역제공사업을 통해 원천기술 확보 및 기존 사업과의 시너지를 확대해 나갈 예정입니다.

⑥ 주요 위험
해당사항 없습니다.

⑦ 향후 추진계획
장기적 관점에서 연구개발업 및 연구용역제공업을 지속적으로 운영할 계획입니다.

⑧ 미추진 사유
해당사항 없습니다.

II. 사업의 내용

1. 사업의 개요

[지배회사]

(대표 제품) 당사는 건과, 빙과 제품 등을 생산하여 최종 소비자들에게 할인점, SSM, CVS 등의 채널을 통해 제공하고 있습니다. 또한 베이커리류와 유지식품, 육가공, 유가공 등의 제품을 판매하고 있습니다. 건과 주력 상품으로는 자일리톨, 빼빼로, 가나, 몽쉘, 꼬깔콘 등이 있으며, 빙과 주력 상품으로는 월드콘, 설레임, 스크류바, 죠스바, 돼지바 등이 있습니다.

(매출 실적) 2024년 1~6월 당사의 매출액은 1,600,593(백만원)입니다. 이 중 제품이 1,352,549(백만원)으로 84.5%, 상품이 248,044(백만원)으로 15.5%를 차지하고 있습니다. 또한, 내수가 1,498,090(백만원), 수출이 102,503(백만원)으로 집계되었으며 총 판매 중량은 300,653(TON)입니다.

[종속회사]

당사의 종속회사는 34개사이며, 이 중 '기업공시작성기준'상 주요종속회사에 속하는 회사는 모두 6개입니다. 식품제조판매 회사로는 Chocolaterie Guylian N.V., Lotte Rakhat JSC, Lotte India Co., Ltd., Lotte Confectionery RUS LLC, HAVMOR ICE CREAM PRIVATE LIMITED로 5개사가 있으며, 투자업종의 Lotte Confectionery Holdings(Europe) B.V. 1개사가 있습니다.

(매출 실적) 2024년 1~6월 Chocolaterie Guylian N.V.의 총 매출액은 31,563(백만원), Lotte Rakhat JSC는 123,006(백만원), Lotte India Co., Ltd.은 56,491(백만원), Lotte Confectionery RUS LLC은 41,161(백만원), HAVMOR ICE CREAM PRIVATE LIMITED는 103,901(백만원)으로 집계되었습니다.

2. 주요 제품 및 서비스

가. 주요 제품 등의 현황

[지배회사]

당사는 껌, 캔디, 비스킷, 초콜릿, 빙과, 유지식품, 육가공 등을 생산, 판매하고 있습니다. 2024년 1~6월 각 제품군별 매출액은 아래와 같습니다.

(단위 : 백만원)

사업부문	매출유형	품 목	구체적 용도	주요상표 등	매출액(비율)
식품제조 및	제 품	껌, 캔디	내 수	자일리톨, 애니타임 등	89,116 (5.6%)
		비스킷, 초콜릿	및	마가렛트,	290,178

판매업			수 출	빼빼로 등	(18.1%)
		빙과, 기타		월드콘, 설레임 등	394,234 (24.6%)
		유지식품 등		그랜드 마아가린 등	332,286 (20.8%)
		육가공 등		로스팜 등	246,735 (15.4%)
		소 계		-	1,352,549 (84.5%)
	상 품 기 타	빙 과		옥동자, 티코 등	36,897 (2.3%)
		유지식품 등		팜스테아린 탈색유 등	84,797 (5.3%)
		육가공 등		훈제오리 슬라이스 등	16,252 (1.0%)
		기타		크런키, 드림카카오 등	110,098 (6.9%)
		소 계		-	248,044 (15.5%)
	합 계			-	1,600,593 (100.0%)

[주요 종속회사]

주요 종속회사 중 식품 제조 판매업을 운영하고 있는 회사의 2024년 1~6월 각 제품군별 매출액 및 총 매출액에서 차지하는 비율은 아래와 같습니다.

(1) Chocolaterie Guylian N.V.

(단위 : 백만원)

사업부문	매출유형	품목	구체적 용도	매출액(비율)	비고
식품제조 및 판매업	제 품	건과 (초콜릿)	내 수 및 수 출	31,563 (100.0%)	-
	상 품	건과 (초콜릿)		0 (0.00%)	
	기 타			0 (0.00%)	
	합 계			31,563 (100.0%)	

(2) LOTTE Rakhat JSC

(단위 : 백만원)

사업부문	매출유형	품목	구체적 용도	매출액(비율)	비고
식품제조 및 판매업	제 품	건과 (캔디, 초콜릿 外)	내 수	119,516 (97.2%)	-
	상 품	건과 (비스킷, 파이 外)		3,490 (2.8%)	
	합 계		수 출	123,006 (100.0%)	

(3) Lotte India Co., Ltd.

(단위 : 백만원)

사업부문	매출유형	품목	구체적 용도	매출액(비율)	비고
식품제조 및 판매업	제 품	건과 (캔디, 초콜릿 外)	내 수	53,555 (94.8%)	-
	상 품	건과 (비스킷, 파이 外)		2,936 (5.2%)	
	합 계		수 출	56,491 (100.0%)	

(4) Lotte Confectionery RUS LLC

(단위 : 백만원)

사업부문	매출유형	품목	구체적 용도	매출액(비율)	비고
식품제조 및 판매업	제 품	건과 (파이, 캔디)	내 수	36,789 (89.4%)	-
	상 품	건과 (비스킷, 초콜릿 外)		4,372 (10.6%)	
	합 계		수 출	41,161 (100.0%)	

(5) HAVMOR ICE CREAM PRIVATE LIMITED

(단위 : 백만원)

사업부문	매출유형	품목	구체적 용도	매출액(비율)	비고
식품제조 및 판매업	제 품	빙과	내 수	103,595 (99.7%)	-
	상 품	빙과		159 (0.2%)	
	기 타	빙과	147 (0.1%)		
	합 계		수 출	103,901	

			(100.0%)
--	--	--	----------

나. 주요 제품의 가격변동 추이

(단위 : 원)

품목 및 구분	제8기 2분기	제7기	제6기	비고
빼빼로 초코 54g	1,368 / 개	1,292 / 개	1,140 / 개	-
가나 마일드 34g	1,064 / 개	912 / 개	760 / 개	-
크런키 34g	1,064 / 개	912 / 개	760 / 개	-
ABC 초코 72g	2,128 / 개	1,900 / 개	1,900 / 개	-
칸초 54g	988 / 개	912 / 개	760 / 개	-
셀렉션 500ml	5,320 / 개	4,560 / 개	4,560 / 개	-
티코	5,320 / 개	4,560 / 개	4,560 / 개	-
의성마늘프랑크 70G	1,800 / 개	1,800 / 개	1,650 / 개	-
파스퇴르 무항생제 바른목장 190ml	938 / 개	938 / 개	863 / 개	-
Chefood 치즈스틱 400g	6,735 / 개	6,735 / 개	6,360 / 개	-

※ 산출기준(빼빼로 초코 54g, 가나마일드 34g, 크런키 34g, ABC 초코 72g, 칸초 54g, 셀렉션 500ml, 티코) : 소비자가 * 76%

※ 산출기준(의성마늘프랑크 70G, 파스퇴르 무항생제 바른목장 190ml, Chefood 치즈스틱 400g) : 소비자가 * 75%

※ 주요 가격 변동 요인 : 원재료 가격 변동 및 중량 변경

3. 원재료 및 생산설비

가. 주요 원재료에 관한 사항

당사에서 구매하는 주요 원재료는 농산물 등을 직수입 하거나 국내에서 가공 후 공급되는 원재료를 주로 사용합니다. 주요 원재료 분류별 가격 변동 추이는 다음과 같습니다.

구분	제8기 2분기	제7기	제6기	공급업체	주요 품목
	24년	23년	22년		
당류	1,174	1,044	921	CJ제일제당, 대상 외	설탕, 전분당
유지원유	1,566	1,777	2,649	롯데상사, Bunge 외	대두유, 팜유, 야자유
유제품류	5,094	5,747	5,801	HAVERO, CAMPINA, DMK 외	가공버터
코코아류	6,151	4,228	3,711	OLAM, BC, CARGILL 외	코코아 원두
육가공류	4,484	4,627	5,002	Smithfield, JBS 외	수입전지, 국산후지

※ 상기 가격은 분류별 누적 평균 단가입니다. [단위 : 원/kg]

나. 생산능력 및 생산능력의 산출근거

[지배회사]

당사는 국내 생산 공장을 기준으로 2024년 1~6월 라인별 작업일수와 1일 작업시간을 기준으로 "라인별 시간당 최대 생산 금액 × 1일 작업 시간 × 작업일수"의 방법으로 생산능력을

산출하였습니다. 2024년 1~6월 당사의 생산능력은 생산금액을 기준으로 총 3,486,292백만원입니다. 주 5일 작업을 기준으로 월 20일(5일×4주)로 적용하였습니다.

(1) 생산능력

(단위 : TON, 백만원)

사업부문	품목	제8기 2분기		제7기		비고
		중량	금액	중량	금액	
식품제조 및 판매업	껌, 캔디	14,389	237,295	26,991	417,507	-
	비스킷, 초콜릿	69,131	689,388	111,826	1,170,876	
	빙과, 기타	176,512	1,207,358	355,721	1,830,556	
	유지식품 등	265,818	679,884	557,024	1,501,128	
	육가공 등	94,569	672,367	185,642	1,348,194	
합 계		620,419	3,486,292	1,237,204	6,268,261	

(2) 생산능력의 산출근거
- 산출방법 등

구분	일수 (월)	시간 (일)	생산단위 (KG/H)	생산능력 (TON)	비고
껌, 캔디	20	21	5,710	14,389	-
비스킷, 초콜릿	20	21	27,433	69,131	
빙과, 기타	20	21	70,045	176,512	
유지식품 등	20	21	105,483	265,818	
육가공 등	20	21	37,528	94,569	
합 계	-	-	-	620,419	

* 산출기준 : 라인별 시간당 최대 생산 금액 × 1일 작업 시간 × 작업일수

[주요종속회사]

(1) Chocolaterie Guylian N.V.

Chocolaterie Guylian N.V.의 2024년 1~6월 생산능력은 생산금액을 기준으로 총 168,633백만원이며, 월별 주 5일 작업을 기준으로 월 20일(5일×4주)로 적용하였습니다.

(2) LOTTE Rakhat JSC

LOTTE Rakhat JSC의 2024년 1~6월 생산능력은 생산금액을 기준으로 총 308,407백만원이며, 월별 주 5일 작업을 기준으로 월 20일(5일×4주)로 적용하였습니다.

(3) Lotte India Co., Ltd.

Lotte India Co., Ltd.의 2024년 1~6월 생산능력은 생산금액을 기준으로 총 73,253백만원이며, 월별 주 5일 작업을 기준으로 월 20일(5일×4주)로 적용하였습니다.

(4) Lotte Confectionery RUS LLC

Lotte Confectionery RUS LLC의 2024년 1~6월 생산능력은 생산금액을 기준으로 총 41,574백만원이며, 월별 주 5일 작업을 기준으로 월 20일(5일×4주)로 적용하였습니다.

(5) HAVMOR ICE CREAM PRIVATE LIMITED

HAVMOR ICE CREAM PRIVATE LIMITED의 2024년 1~6월 생산능력은 생산금액을 기준으로 총 120,314백만원이며, 월별 주 5일 작업을 기준으로 월 20일(5일×4주)로 적용하였습니다.

다. 생산실적 및 가동률

[지배회사]

당사의 2024년 1~6월 생산실적은 1,497,447백만원으로 평균 가동률은 47.3%로 집계되었습니다.

(1) 생산실적

(단위 : TON, 백만원)

부문	품목	제8기 2분기		제7기		비고
		중량	금액	중량	금액	
식품제조 및 판매업	껌, 캔디	5,292	89,046	11,231	173,725	-
	비스킷, 초콜릿	28,424	282,282	57,407	601,079	
	빙과, 기타	77,564	494,496	150,237	773,126	
	유지식품 등	146,009	373,449	276,439	744,979	
	육가공 등	36,313	258,174	72,116	523,729	
합계		293,602	1,497,447	567,430	2,816,638	

(2) 당해 가동률

(단위 : HR, %)

사업소(사업부문)	분기가동가능시간	분기실제가동시간	평균가동률	비고
식품제조판매업	2,520	1,193	-	-
합계	2,520	1,193	47.3%	

[주요종속회사]

(1) Chocolaterie Guylian N.V.

2024년 1~6월 Chocolaterie Guylian N.V.의 생산실적은 33,611백만원이며, 평균 가동률은 19.9%로 집계 되었습니다.

(2) LOTTE Rakhat JSC

2024년 1~6월 LOTTE Rakhat JSC의 생산실적은 151,324백만원이며, 평균 가동률은 49.1%로 집계 되었습니다.

(3) Lotte India Co., Ltd.

2024년 1~6월 Lotte India Co., Ltd.의 생산실적은 65,234백만원이며, 평균 가동률은 89.1%로 집계 되었습니다.

(4) Lotte Confectionery RUS LLC

2024년 1~6월 Lotte Confectionery RUS LLC의 생산실적은 39,590백만원이며, 평균 가동률은 95.2%로 집계 되었습니다.

(5) HAVMOR ICE CREAM PRIVATE LIMITED

2024년 1~6월 HAVMOR ICE CREAM PRIVATE LIMITED의 생산실적은 102,140백만원이며, 평균 가동률은 84.9%로 집계 되었습니다.

라. 생산설비의 현황 등

(1) 생산과 영업에 중요한 시설 및 설비

당사는 서울에 위치한 본사를 포함하여 국내에 총 13개 생산공장(영등포, 평택, 대전, 양산, 부산, 수원, 증평 등)과 각 시, 군에 물류창고, 영업지사 및 영업지점 등 국내사업장이 있으며 유럽, 인도, 중국 등 해외 공장과 사업소에서 과자와 빙과류 제조 및 판매업을 주요 사업으로 사업활동을 수행하고 있습니다.

[사업장 현황]

지역	사업장	소재지
국내 (본사 및 주요공장)	본사 사옥	서울특별시 영등포구 양평로21길 10
	영등포공장	서울특별시 영등포구 양평로21길 25
	평택공장	경기도 평택시 진위면 경기대로 1952
	대전공장	대전광역시 대덕구 문평로 18번길 21
	양산공장	경상남도 양산시 양산대로 511(산막동)
	부산공장	부산광역시 기장군 정관읍 산단2로 11
	수원공장	경기도 화성시 정남면 쾌랑1길 42-27
	증평공장	충청북도 증평군 도안면 원명로47
	천안공장	충청남도 천안시 서북구2 공단4로 19
	포승공장	경기도 평택시 포승읍 포승공단로 118번길 25
	안산공장	경기도 안산시 단원구 성곡로 32
	횡성공장	강원도 횡성군 안흥면 봉화로 790
	청주공장	충청북도 청주시 흥덕구 대신로164번길 69
김천공장	경상북도 김천시 공단3길 94	
국내 (종속회사)	스위트워드(주)	경기도 평택시 진위면 경기대로 1952
	한국투자 노블푸드 신기술사업투자조합 1호	서울시 영등포구 의사당대로 88
	한국투자 그린테크 신기술조합	서울시 영등포구 의사당대로 88
	푸드워드(주)	충청북도 청주시 흥덕구 대신로164번길 69
	롯데후레쉬멜리카 제1호(주)	경기도 용인시 기흥구 중부대로 874번길 2-1
	롯데후레쉬멜리카 제2호(주)	경기도 평택시 세교산단로 101번길 47
	롯데후레쉬멜리카 제3호(주)	경상남도 양산시 어곡공단4길 31
	롯데후레쉬멜리카 제4호(주)	광주시 북구 하서로 270
해외	LOTTE QINGDAO FOODS CO., LTD.	No. 149, Zhu Zhou Road, Hightech

(종속회사)		Industrial Park Laoshan, Qingdao, China
	Lotte Confectionery (S.E.A.) Pte. Ltd.	2 Sims Close #03-06 Gemini @ Sims, Singapore 387298
	HAVMOR ICE CREAM PRIVATE LIMITED	2ndFloor, Commerce House-4, Beside Shell Petro Pump,100ft, Road, Prahalad, Nagar, Ahmedabad, India
	Lotte Confectionery RUS LLC	65, Profsoyuznaya str. Building1, 10 floor, Moscow, 11, Russia
	Lotte Confectionery Holdings (Europe) B.V.	Strawinskylaan 3127 8th floor 1077 ZX Amsterdam
	Chocolaterie Guylian N.V.	Europark-Oost 1 9100 Sint-Niklaas, Belgium
	Chocolaterie Guylian Deutschland GmbH	Diessemer Bruch 134, 47805 Krefeld, Germany
	Aimee BVBA	Europark-Oost 1 9100 Sint-Niklaas, Belgium
	Guylian Iberia, LDA	Rua Consiglieri Pedroso, 71-6th floor right, Queluz de Baixo, Portugal
	Guylian UK Ltd	3 Danebrook Court, Langford Lane Kidlington, Oxford, Great Britain
	Guylian USA, Inc	560 SYLVAN AVENUE, Englewood Cliffs, NJ, U.S.A.
	Lotte Kolson(Pvt.) Limited	Plot# L-14 Block 21, F.B. Industrial Area, Scheme 16, Karachi, Pakistan
	LOTTE Rakhat JSC	Republic of Kazakhstan 050002, Almaty Zenkov Street, 2a
	Rakhat-Shymkent LLP	Kazakhstan, Shymkent City, Klara Zetkin str., 63
	Rakhat-Shymkent Trading House LLP	Kazakhstan, Shymkent City, Zhibek Zholy str., 60
	Rakhat-Astana LLP	Kazakhstan, Astana City, Jahansha Dosmuhameduli, 46
	Rakhat-Aktobe LLP	Kazakhstan, Aktobe City, Moldagulova ave., 6/1, apt.2
	Rakhat-Aktau LLP	Kazakhstan, Aktau City, Basa ORS, building 2
	Rakhat-Oral LLP	Kazakhstan, Oral City, Vokzalnaya str., 2
	Rakhat-Taldykorgan LLP	Kazakhstan, Taldykorgan City, Tynyshbekova str., 88
	Rakhat-Karaganda LLP	Kazakhstan, Karaganda City, Molokova 104/2
	Almaty Sweets LLC	Kyrgyzstan, Byshkek City, Dan Syaopin str., 306
	Rakhat TR	Kazakhstan, Almaty City, R.Zorge str., 1/18
	L&M Mayson Company Limited	No.98(C,D,E), Than Lwin Street, Shwe Than Lwin Industrial Zone, Hlaing Tharyar Township, yangon Region, Myanmar.
	L&M Confectionery Pte. Ltd.	10 Anson Road #23-14L International Plaza, Singapore(079903)
	Lotte India Co., Ltd.	No. 4/111, Mount Poonaallee Road, Manapakkam, Chennai, India (PIN : 600089)

※ 당사의 시설 및 설비는 토지, 건물 및 구축물, 기계장치, 차량운반구, 건설중인자산 등으로

구성되어 있으며 당반기말 현재 장부가액은 1조 9,974억으로 전년말대비 217억 증가하였습니다. 2024년 당반기말 신규취득은 1,532억원 이고, 감가상각비는 749억입니다.

(단위 : 백만원)

구분	토지	건물	구축물	기계장치	차량 운반구	기타의 유형자산	건설중인 자산	계
기초 장부금액	759,373	453,927	38,051	427,190	17,717	65,802	213,689	1,975,749
취득	-	1,595	1,618	28,940	1,122	15,447	104,489	153,211
대체	(33,432)	(3,642)	750	32,472	139	4,644	(81,613)	(80,682)
처분	(94)	(644)	(1,191)	(871)	(158)	(136)	(31)	(3,125)
감가상각	-	(10,615)	(1,306)	(43,398)	(3,699)	(15,926)	-	(74,944)
손상차손환입	-	-	-	-	-	-	169	169
외화환산차이 등(주1)	2,738	8,059	614	10,779	241	1,061	3,529	27,021
반기말 장부금액	728,585	448,680	38,536	455,112	15,362	70,892	240,232	1,997,399
취득원가	735,986	831,741	83,923	1,794,591	43,978	346,832	240,384	4,077,435
감가상각누계액	-	(351,509)	(40,364)	(1,320,626)	(26,361)	(275,616)	-	(2,014,476)
국고보조금	-	-	(245)	(294)	(2,255)	(208)	-	(3,002)
손상차손누계액	(7,401)	(31,552)	(4,778)	(18,559)	-	(116)	(152)	(62,558)

(주1) 외화환산차이 등에는 환율변동효과, 계정간 대체 등이 포함되어 있습니다.

(주2) 당반기말 현재 채권최고액 44,737백만원의 건물, 구축물, 기계장치 및 토지이용권이 차입금에 대한 담보로 제공되어 있습니다.

※ 상기 시설 및 설비현황은 연결기준입니다.

※ 상기 유형자산의 객관적인 시가 검토가 어려워서 기재를 생략합니다.

4. 매출 및 수주상황

가. 매출 실적

[지배회사]

당사의 매출은 제품의 라인을 기준으로 건과, 빙과, 베이커리, 유지식품, 육가공 등으로 구분됩니다. 건과는 다시 껌, 캔디, 비스킷, 초콜릿 등으로 나누어지고 있으며, 당사 매출의 세부 내역은 다음과 같습니다.

(단위 : TON, 백만원)

사업 부문	매출 유형	품 목		제8기 2분기		제7기		비 고
				중 량	금 액	중 량	금 액	
식품제조 및 판매업	제 품	껌 캔 디	수 출	1,253	10,632	1,451	22,451	-
			내 수	7,022	103,893	12,413	192,005	
			계	8,275	114,525	13,864	214,456	
	상 품	비스킷 초콜릿	수 출	5,147	54,622	9,098	95,263	
			내 수	27,219	291,243	58,641	613,996	
			계	32,366	345,865	67,739	709,259	
기 타	빙 과	수 출	3,330	18,482	5,466	28,128		

		기 타	내 수	80,595	441,651	173,479	892,731		
			계	83,925	460,133	178,945	920,859		
		유지식품 등	수 출	681	3,783	982	6,000		
			내 수	138,099	413,300	293,982	910,511		
			계	138,780	417,083	294,964	916,511		
		육가공 등	수 출	2,898	14,984	4,768	23,019		
			내 수	34,409	248,003	71,718	516,648		
			계	37,307	262,987	76,486	539,667		
		합 계			수 출	13,309	102,503	21,766	174,861
					내 수	287,344	1,498,090	610,232	3,125,891
					합 계	300,653	1,600,593	631,998	3,300,752

[주요종속회사]

주요종속회사 중 식품 제조 판매업을 운영하고 있는 회사의 매출은 아래와 같습니다.

(1) Chocolaterie Guylian N.V.

(단위 : TON, 백만원)

사업 부문	매출 유형	품 목		제8기 2분기		비고
				중량	금액	
식품제조 및 판매업	제 품 상 품 기 타	건과	수 출	3,425	29,183	-
			내 수	280	2,380	
			소 계	3,704	31,563	
	기 타	내 수	-	-		
합 계			수 출	3,425	29,183	
			내 수	280	2,380	
			합 계	3,704	31,563	

※ Chocolaterie Guylian N.V.의 2024년 1~6월 매출은 31,563백만원입니다.

(2) LOTTE Rakhat JSC

(단위 : TON, 백만원)

사업 부문	매출 유형	품 목		제8기 2분기		비고
				중량	금액	
식품제조 및 판매업	제 품 상 품 기 타	건과	수 출	3,733	18,492	-
			내 수	21,100	104,514	
			소 계	24,834	123,006	
합 계			수 출	3,733	18,492	

	내 수	21,100	104,514	
	합 계	24,834	123,006	

※ LOTTE Rakhat JSC의 2024년 1~6월 매출은 123,006백만원 입니다.

(3) Lotte India Co., Ltd.

(단위 : TON, 백만원)

사업 부문	매출 유형	품 목		제8기 2분기		비고
				중량	금액	
식품제조 및 판매업	제 품 상 품 기 타	건과	수 출	516	2,152	-
			내 수	13,023	54,339	
			소 계	13,539	56,491	
합 계		수 출	516	2,152		
		내 수	13,023	54,339		
		합 계	13,539	56,491		

※ Lotte India Co., Ltd.의 2024년 1~6월 매출은 56,491백만원 입니다.

(4) Lotte Confectionery RUS LLC

(단위 : TON, 백만원)

사업 부문	매출 유형	품 목		제8기 2분기		비고
				중량	금액	
식품제조 및 판매업	제 품 상 품 기 타	건과	수 출	1,757	6,520	-
			내 수	9,336	34,641	
			소 계	11,094	41,161	
합 계		수 출	1,757	6,520		
		내 수	9,336	34,641		
		합 계	11,094	41,161		

※ Lotte Confectionery RUS LLC의 2024년 1~6월 매출은 41,161백만원 입니다.

(5) HAVMOR ICE CREAM PRIVATE LIMITED

(단위 : TON, 백만원)

사업 부문	매출 유형	품 목		제8기 2분기		비고
				중량	금액	
식품제조	제 품	건과	수 출	-	-	-
			내 수	40,683	103,901	

및	상 품		소 계	40,683	103,901
판 매 업	기 타				
합			수 출	-	-
			내 수	40,683	103,901
			합 계	40,683	103,901

※ HAVMOR ICE CREAM PRIVATE LIMITED의 2024년 1~6월 매출은 103,901백만원입니다.

나. 판매 방법 및 조건

당사의 건과, 빙과, 유식식품, 육가공 등의 제품은 전국적으로 갖추어진 영업망(지사 → 지점)을 거쳐 소매점, 도매점, 슈퍼, 전문점 등에 판매하고, 이들 유통 채널을 통해 최종 소비자에게 판매되고 있으며, 판매 대금 결제는 주로 현금으로 이루어지고 있습니다.

다. 판매 전략

'전 세계 소비자들에게 맛있고, 신선하고, 영양이 풍부한 제품을 통해 행복과 건강, 그리고 웰니스로 인류의 삶에 기여한다'는 비전 아래, 소비자들의 건강하고 더 나은 삶을 위한 높은 품질의 제품을 제공하는데 노력하고 있습니다. 이러한 제품 출시를 통해 소비자들에게 당사 제품을 효율적으로 알리고 판매를 증진시키기 위한 마케팅 활동을 주기적으로 시행하고 있으며, 전국 영업망을 통해 소비자에게 신선한 제품을 신속하게 공급하는 데 주력하고 있습니다. 또한 최근 온라인 채널 중심의 성장 기조에 발맞춰 소비자와의 접점 강화를 위해 노력하고 있습니다.

5. 위험관리 및 파생거래

[재무위험 관리요소]

당사는 여러 활동으로 인하여 시장위험, 신용위험 및 유동성 위험과 같은 다양한 금융위험에 노출되어 있습니다. 당사의 전반적인 위험관리정책은 재무성과에 잠재적으로 불리할 수 있는 효과를 최소화하는데 중점을 두고 있습니다. 당사는 특정 위험을 회피하기 위해 파생상품을 이용하고 있습니다.

위험관리는 당사의 자금부서에 의해 이루어지고 있으며, 당사의 자금부서는 회사의 현업부서들과 긴밀히 협력하여 재무위험을 식별, 평가 및 회피하고 있습니다. 이사회는 외환위험, 이자율위험, 신용위험, 파생상품과 비파생상품의 이용 및 유동성을 초과하는 투자와 같은 특정 분야에 관한 문서화된 정책뿐 아니라, 전반적인 위험관리에 대한 정책을 제공합니다.

가. 시장위험

(1) 외환위험

당사는 국제적 영업활동으로 인하여 환율변동위험에 노출되어 있습니다. 외환위험은 미래에 상거래, 인식된 자산, 부채와 관련하여 발생하고 있습니다.

당사의 경영진은 기능통화에 대한 외환위험을 관리하도록 하는 정책을 수립하고 있습니다. 당사는 자금부서와 협의하여 미래예상거래 및 인식된 자산과 부채로 인해 발생하는 외환위험을 관리하고 있습니다. 외환위험은 미래예상거래 및 인식된 자산, 부채가 기능통화 외의 통

화로 표시될 때 발생하고 있습니다.

당사는 환위험 관리 모델을 이용하여 환위험 노출에 대한 최대 환손실 규모가 위험허용범위 이내가 되도록 관리하고 있습니다.

당반기말 현재 기능통화 이외의 외화로 표시된 화폐성자산 및 부채의 장부금액은 다음과 같습니다.

(단위 : 백만원)

구분	당반기말		전기말	
	자산	부채	자산	부채
USD(주1)	34,672	79,597	19,981	72,259
JPY	206	982	37	6,144
EUR	83	3,589	61	1,473
기타외화	16,913	15,548	9,908	8,091

(주1) USD로 표기된 외화사채(당반기말 USD 100,000천, 전기말 USD 150,000천)는 파생상품으로 외환위험 헷징하였으므로 제외되었습니다.

※ 연결기준입니다.

당반기말 현재 다른 모든 변수가 일정하고 USD, JPY 및 EUR에 대한 기능통화의 환율이 10% 변동 시 환율변동이 세전손익에 미치는 영향은 다음과 같습니다.

(단위 : 백만원)

구분	당반기말		전기말	
	10% 상승시	10% 하락시	10% 상승시	10% 하락시
USD(주1)	(4,493)	4,493	(5,228)	5,228
JPY	(78)	78	(611)	611
EUR	(351)	351	(141)	141
기타외화	137	(137)	182	(182)

(주1) USD로 표기된 외화사채(당반기말 USD 100,000천, 전기말 USD 150,000천)는 파생상품으로 외환위험 헷징하였으므로 제외되었습니다.

※ 연결기준입니다.

상기 민감도 분석은 당반기말 현재 기능통화 이외의 외화로 표시된 화폐성 자산 및 부채를 대상으로 하였습니다. 환율의 미래변화는 판매가격과 매출이익율의 변화에 영향을 줄 수 있습니다.

(2) 현금흐름 이자율 위험

당사의 이자율 위험은 사채 등에서 비롯됩니다. 변동이자율로 발행된 단기차입금 등으로 인하여 회사는 현금흐름 이자율 위험에 노출되어 있으며, 동 이자율 위험의 일부는 파생상품계약으로 이자율 위험과 상쇄됩니다.

당사는 이자율에 대한 노출에 대해 다각적인 분석을 실시하고 있습니다. 채용자, 기존차입금의 갱신, 대체적인 용자 및 위험회피 등을 고려한 다양한 시나리오를 시뮬레이션하고 있습니다. 이러한 시나리오를 바탕으로 당사는 정의된 이자율 변동에 따른 손익 효과를 계산하고 있습니다. 각각의 시뮬레이션에 있어 동일한 이자율 변동이 모든 통화의 경우에 대하여 적용됩니다. 이러한 시나리오들은 주요 이자부 포지션을 나타내는 부채에 대해서만 적용됩니다.

실행된 시뮬레이션에 근거할 때, 1% 이자율변동이 변동금리부 금융부채와 관련하여 손익에 미치는 영향은 각각 최대 2,406백만원 증가 및 감소입니다.

나. 신용위험

신용위험은 연결회사 차원에서 관리되고 있습니다. 신용위험은 보유하고 있는 수취채권 및 확정계약을 포함한 소매 거래처에 대한 신용위험 뿐만 아니라 현금및현금성자산과 은행 및 금융기관 예치금으로부터 발생하고 있습니다. 당사는 신용위험을 관리하기 위하여 신용도가 일정 수준 이상인 거래처와 거래하고 있으며 주기적으로 거래처의 신용도를 재평가하여 신용거래한도를 재검토하고 담보수준을 재조정하고 있습니다.

당반기 중 신용한도를 초과한 것은 없었으며 경영진은 상기 거래처로부터 의무불이행으로 인한 손실을 예상하고 있지 않습니다.

신용위험에 대한 최대노출정도는 다음과 같습니다.

(단위 : 백만원)

구 분	당반기말	전기말
	기말장부금액 (최대노출액)	기말장부금액 (최대노출액)
현금및현금성자산(주1)	291,038	498,683
매출채권 및 기타채권	387,640	355,605
당기손익-공정가치측정 금융자산	24,000	24,000
기타유동금융자산	190,727	86,898
기타비유동금융자산(주2)	26,129	26,895

(주1) 현금시재액을 제외했기 때문에 연결재무상태표상 금액과 차이가 있습니다.

(주2) 기타포괄손익-공정가치측정 금융자산 및 당기손익-공정가치측정 금융자산 중 지분증권은 신용위험에 대한 노출금액에서 제외하였습니다.

※ 연결기준입니다.

다. 유동성 위험

현금흐름의 예측은 당사의 개별 종속기업들이 수행하고 당사의 자금부서가 취합합니다. 당사의 자금부서는 미사용 차입금 한도를 적정수준으로 유지하고 영업자금 수요를 충족시킬 수 있도록 유동성에 대한 예측을 항시 검토하여 차입금 한도나 약정을 위반하는 일이 없도록 하고 있습니다. 유동성에 대한 예측시에는 당사의 자금조달 계획, 약정 준수, 회사 내부의 목표재무비율 및 통화에 대한 제한과 같은 외부 법규나 법률 요구사항이 있는 경우 그러한 요구사항을 고려하고 있습니다.

자금부서는 상기에서 언급한 예측을 통해 결정된 대로 여유있는 유동성이 확보될 수 있도록

적절한 만기나 충분한 유동성을 제공해 주는 이자부 당좌예금, 정기예금, 수시입출금식 예금 등의 금융상품을 선택하여 잉여자금을 투자하고 있습니다. 당반기말 현재 당사는 유동성 위험을 관리할 수 있도록 현금및현금성자산 및 단기금융상품을 각각 291,386백만원 및 176,592백만원을 보유하고 있습니다(연결기준).

당사의 유동성 위험 분석내역은 다음과 같습니다. 아래 표에 표시된 현금흐름은 현재가치 할인을 하지 않은 금액입니다.

- 당반기말

(단위 : 백만원)

구분	1년 미만	1년에서 2년 이하	2년에서 5년 이하	5년 초과
차입금(주1)	305,059	1,227	5,966	-
사채(주1)	315,983	391,242	397,200	-
매입채무 및 기타채무(주2)	295,025	-	-	-
기타금융부채(주2)	133,002	7,628	-	-
리스부채(주2)	14,847	21,844	21,216	8,320
합계	1,063,916	421,941	424,382	8,320

(주1) 만기까지 상환될 원금과 이자비용 및 금융자산의 제거요건을 충족하지 않는 매출채권의 할인으로 발생한 차입금으로서 할인하지 않은 명목가액입니다. 외화차입금과 외화사채의 경우, 파생상품으로 인한 위험회피효과가 반영된 현금흐름이 포함되었습니다. 한편, 차입금 및 사채에 대해서 약정에 의한 조항(재무비율 및 신용등급유지 등)을 충족하지 못하는 경우 기한의 이익을 상실할 수 있습니다.

(주2) 유동성 위험 분석에 포함된 금액은 계약상의 할인되지 않은 현금흐름입니다. 12개월 이내 만기가 도래하는 금액은 현재가치 할인의 효과가 중요하지 않으므로 장부금액과 동일합니다.

※ 연결기준입니다.

- 전기말

(단위 : 백만원)

구분	1년 미만	1년에서 2년 이하	2년에서 5년 이하	5년 초과
차입금(주1)	204,205	85,990	6,708	-
사채(주1)	249,259	350,357	445,588	-
매입채무 및 기타채무(주2)	293,178	-	-	-
기타금융부채(주2)	113,766	12,905	-	-
리스부채(주2)	18,920	14,786	16,616	2,498
합계	879,328	464,038	468,912	2,498

(주1) 만기까지 상환될 원금과 이자비용 및 금융자산의 제거요건을 충족하지 않는 매출채권의 할인으로 발생한 차입금으로서 할인하지 않은 명목가액입니다. 외화차입금과 외화사채의

경우, 파생상품으로 인한 위험회피효과가 반영된 현금흐름이 포함되었습니다. 한편, 차입금 및 사채에 대해서 약정에 의한 조항(재무비율 및 신용등급유지 등)을 충족하지 못하는 경우 기한의 이익을 상실할 수 있습니다.

(주2) 유동성 위험 분석에 포함된 금액은 계약상의 할인되지 않은 현금흐름입니다. 12개월 이내 만기가 도래하는 금액은 현재가치 할인의 효과가 중요하지 않으므로 장부금액과 동일합니다.

※ 연결기준입니다.

라. 자본위험관리

당사의 자본 관리는 건전한 자본구조의 유지를 통한 주주이익의 극대화를 목적으로 하고 있으며, 최적 자본구조 달성을 위해 부채비율, 순차입금비율 등의 재무비율을 매월 모니터링하여 필요할 경우 적절한 재무구조 개선방안을 실행하고 있습니다.

당사는 동종 산업 내의 타사와 마찬가지로 자본조달비율에 기초하여 자본을 관리하고 있습니다. 자본조달비율은 순부채를 총자본으로 나누어 산출하고 있습니다. 순부채는 총 차입금에서 현금및현금성자산을 차감한 금액이며 총자본은 재무상태표의 자본에 부채를 가산한 금액입니다.

당반기말 현재 자본조달비율 및 부채비율은 다음과 같습니다.

(단위 : 백만원)

구분	당반기말	전기말
총차입금(a)	1,338,797	1,303,926
차감: 현금및현금성자산(b)	291,386	499,143
순부채(c)=(a)-(b)	1,047,411	804,783
부채총계(d)	2,121,909	2,056,459
자본총계(e)	2,222,370	2,142,637
총자본(f)=(d)+(e)	4,344,279	4,199,096
자본조달비율(%)((c)/(f))	24.1%	19.2%
부채비율(%)((d)/(e))	95.5%	96.0%

※ 연결기준입니다.

마. 파생상품 거래현황

(1) 파생상품 계약현황

당반기말 현재 파생상품 계약현황은 다음과 같습니다.

(단위 : 천USD, 백만원, 천PKR)

구분	목적	계약일	계약종료일	계약금액	계약내용
제5회 외화사모사채 스왑계약	현금흐름위험회피	2023-08-30	2026-03-04	USD 50,000	통화 및 이자율 스왑
제6회 외화사모사채 스왑계약	현금흐름위험회피	2024-01-25	2026-07-27	USD 50,000	통화 및 이자율 스왑
차입금 이자율 스왑계약	현금흐름위험회피	2022-04-08	2025-04-08	KRW 20,000	이자율 스왑
차입금 이자율 스왑계약	현금흐름위험회피	2020-05-29	2024-12-31	PKR 1,000,000	이자율 스왑

(2) 파생상품 손익현황

당반기말 현재 파생상품 계약으로 발생한 손익현황은 다음과 같습니다.

(단위 : 백만원)

구분	자산	부채	평가이익	평가손실	기타포괄손익 (주1)	비고
통화율 및 이자스왑	4,455	-	-	11,440	(1,780)	-

(주1) 당반기 중 파생상품평가손실 2,343백만원이 발생하였으며, 법인세효과 563백만원을 차감한 1,780백만원을 기타포괄손익누계액으로 인식하였습니다.

6. 주요계약 및 연구개발활동

가. 경영상의 주요계약

(1) 기술도입계약

당반기말 현재 당사는 특정제품 생산을 위하여 다음과 같은 계약 등을 체결하여 용역을 제공 받고 있으며, 동 계약에 따라 사용료를 지급하고 있습니다.

기술제공자	계약내용	기술사용료	계약만료기간
PEPSICO	스낵(치토스) 생산기술	순매출액의 3.00% 또는 총매출의 2.00% 중 큰금액으로 지급	2024년 12월
	스낵(도리토스) 생산기술	순매출액의 3.00% 또는 총매출의 2.18% 중 큰금액으로 지급	2024년 12월
	케이크 생산기술	순매출액의 3.00% 또는 총매출의 2.00% 중 큰금액으로 지급	2024년 12월
STANDARD CANDY COMPANY, LLC	GooGoo 상표 사용	매출액의 1.35%	2026년 12월

(2) 브랜드 사용 계약 등

거래상대방	계약내용	사용료	계약기간
롯데지주(주)	롯데 브랜드 사용	당해 회계연도 매출액에서 광고선전비를 제외한 금액의 0.2%(해외법인 0.15%)	2017.10.12~2024.12.31 (매 1년씩 자동연장)
	경영자문 및 경영지원 용역 계약	롯데지주 주식회사가 대상업무를 수행하는 과정에서 발생한 비용 등을 객관적이고 합리적인 배부기준에 따라 배부할 금액의 5.00% 가산한 금액	2017.10.12~2024.12.31 (매 1년씩 자동연장)
	자회사 경영지원 업무 위탁계약	롯데웰푸드 주식회사가 위탁대상업무를 수행하는 과정에서 발생하는 롯데웰푸드 비용에 5.00%를 곱한 금액으로 하되, 구체적인 수수료 비율은 당사자가 상호 협의하여 결정	2017.10.12~2024.12.31 (매 1년씩 자동연장)

나. 연구개발활동의 개요

롯데중앙연구소는 “Better Food, Better Life”를 비전으로 하여 사랑과 신뢰를 받는 제품과 서비스를 통해 인류의 풍요로운 삶에 기여하는 연구소를 지향합니다. 이를 위해 최신 연구설

비를 갖추고, 전문 연구 인력과 소비자 조사 및 식품 기술 전문가들로 구성된 연구팀들이 양질의 신제품(건과, 빙과)과 기능성 식품 및 영양 강화 식품 그리고 새로운 미래 식품을 개발하고 있습니다. 매년 연구원들의 기술연수, 전시회 참석, 산학 협력, 스타트업과의 제휴 등으로 신기술을 습득하고, 국내외 전문조사기관과의 유기적인 협력을 통해 소비자의 니즈를 파악하여 소비자 중심의 창의적인 신제품 개발에 노력을 기울이고 있습니다.

다. 연구개발 담당 조직

롯데중앙연구소의 세부조직은 연구소장 아래 연구운영 부문(People & Culture팀, 운영지원팀, 안전환경팀, Compliance팀, DT기획팀), R&D Innovation부문(R&D Strategy팀, Consumer Insight팀, Open Innovation&Connection팀), Fundamental Technology 부문(Microbial&Fermentation팀, Food Material팀, Savory&Sensory팀, Packaging Solution팀), Confectionary 부문(H&W Food팀, Sweet팀, Dessert팀, Snacking팀), Beverage 부문(Soft Drink 3팀) Home Meal Replacement 부문(H&W Meal팀, Home Meal팀, Meal Solution팀, Meat Processing팀, Quick Service Restaurant팀, Fats&Oils팀), Design Center(그래픽팀, 패키지디자인팀), Engineering 부문(제품기술팀, 공정기술팀), 식품안전센터(식품위해예방팀, 제조안전팀, Analysis Research팀)가 있습니다.

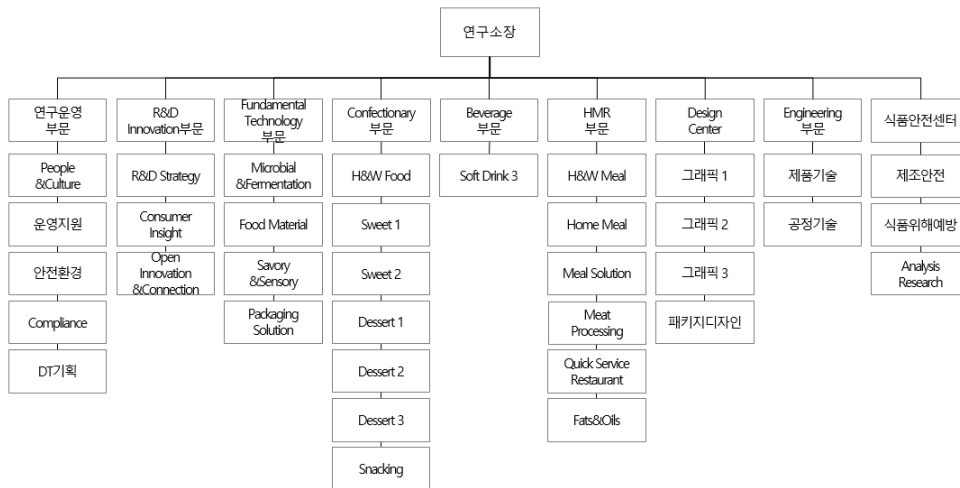

라. 연구개발 비용

당사의 최근 3년간 연구개발 비용은 다음과 같습니다.

(단위 : 백만원)

과 목	제8기 2분기	제7기	제6기	비 고
원 재 료 비	779	1,363	902	-
인 건 비	10,607	18,751	16,129	-
감 가 상 각 비	2,120	4,198	2,933	-
위 탁 용 역 비	11	19	19	-

기 타	-	1	149	-
연구개발비용 계	13,517	24,332	20,132	-
회계처리	판매비와 관리비	-	147	-
	제조경비	13,517	24,332	19,985
	개발비(무형자산)	-	-	-
연구개발비 / 매출액 비율 [연구개발비용계 ÷ 당기매출액 × 100]	0.68%	0.60%	0.63%	-

마. 연구개발 실적

연구과제	연구기관	연구결과 및 기대효과	제품명	분기
이브 품질개선	중앙연구소(Sweet1)	이브 품질 개선(향미 및 지속성 강화) 및 레트로 디자인 적용을 통한 판권 활성화	이브	1
커피 품질개선	중앙연구소(Sweet1)	커피 품질 개선(향미 및 지속성 강화) 및 레트로 디자인 적용을 통한 판권 활성화	커피	1
제로 캔디 개발(제로 2기)	중앙연구소(Sweet1)	제로 트렌드에 부합하는 당류 제로, 설탕 제로인 자일리톨 캔디 개발 및 제로 브랜드 매출 증대 기여	제로캔디 레몬민트, 제로캔디 페퍼민트	1
목캔디 품질개선	중앙연구소(Sweet1)	허브 강화 및 디자인 리뉴얼을 통한 목캔디 활성화	목캔디 허브민트, 믹스베리	1
단백질 바 3종 제품 개발	중앙연구소(sweet2)	칼로리와 당을 낮춰 부담없이 즐길 수 있는 단백질바 도입 (헬스엔젤니스 카테고리 매출 확대)	이지 프로틴바 3종(고단백질바, 얼티단백질바, 식물성단백질바)	1
봄 시즌 In&Out 제품 개발	중앙연구소(sweet2)	봄 시즌 말기 Flavor 제품 도입을 통한 브랜드 활력도 제고	빈츠 말기프로마쥬, 크런키 더블크런치바 말기요거트	1
롯데 봄 시즌 브랜드 확장 제품 개발	중앙연구소(Dessert1)	봄 시즌 말기 Flavor 제품 도입을 통한 브랜드 활력도 제고	롯데 말기요거트	1
카스타드 봄 시즌 브랜드 확장 제품 개발	중앙연구소(Dessert1)	봄 시즌 말기 Flavor 제품 도입을 통한 브랜드 활력도 제고	카스타드 말기라떼	1
찰떡파이 봄 시즌 브랜드 확장 제품 개발	중앙연구소(Dessert1)	봄 시즌 말기 Flavor 제품 도입을 통한 브랜드 활력도 제고	찰떡파이 말기라떼	1
파스퇴르 아이스 2종 제품(파인트, 모나카) 개발	중앙연구소(Dessert2)	파스퇴르 우유가 들어간 밀크 파인트, 모나카 제품 개발로 인한 브랜드 매출 기여	파스퇴르 밀크 파인트, 파스퇴르 밀크 모나카	1
빵빠레바 2종(바닐라, 초코) 제품 개발	중앙연구소(Dessert2)	파스퇴르 우유가 들어간 부드러운 식감의 바닐라, 초코맛 바 제품 개발로 인한 브랜드 매출 기여	빵빠레바 바닐라, 빵빠레바 초코	1
빵빠레샌드 쿠앤크 제품 개발	중앙연구소(Dessert2)	크림 믹스에 쿠키를 넣은 샌드 제품 개발로 인한 브랜드 매출 기여	빵빠레샌드 쿠앤크	1
월드큰 말기마카롱 제품 개발	중앙연구소(Dessert2)	말기 마블 시럽, 말기디이스 시럽, 마카롱 분대를 토핑한 말기 디저트 컨셉의 쿤 제품 개발로 인한 브랜드 매출 기여	월드큰 말기마카롱	1
24년 봄시즌 말기제품 2종 (찰떡아이스 말기라떼, 돼지바 말기요거트) 개발	중앙연구소(Dessert2)	말기라떼 맛의 찰떡아이스 및 요거트 믹스에 말기시럽, 말기초코, 말기쿠키가 코팅된 바 제품 개발로 인한 브랜드 매출 기여	찰떡아이스 말기라떼, 돼지바 말기 요거트	1
푸딩 신제품 개발	중앙연구소(Dessert3)	짱구 캐릭터와 콜라보한 푸딩 EXT 신제품으로 제주산 말차가루와 파스퇴르 우유를 넣어 진한 녹차와 우유 풍미를 가진 제품 개발	짱구&짱이의 말차푸딩	1
빼빼코 콜라보 미니샌드 신제품 개발	중앙연구소(Dessert3)	롯데월드투핑과 베스트셀러 제품인 빼빼코 브랜드와 콜라보한 미니샌드 신제품으로 빼빼코 초코크림이 들어간 제품 개발	빼빼코 미니샌드	1
카카오프렌즈 캐릭터 콜라보 신제품 3종 개발 (4차)	중앙연구소(Dessert3)	모바일 메신저 [카카오톡] 캐릭터와 콜라보한 4차 출시 제품 3종인 단말패스츄리, 고구마크림빵, 쿠키크림케익 제품 개발	춘식이의단말패스츄리, 춘식이의 고구마크림빵, 춘식이의쿠키크림케익	1
느린마을 막걸리 콜라보 신제품 개발	중앙연구소(Dessert3)	느린마을 막걸리 콜라보한 EXT. 신제품으로 無 아스파탐의 막걸리 본연의 맛을 담은 막걸리와 말기가 조화된 크림이 들어간 제품 개발	느린마을막걸리 리얼말기생크림빵	1
오잉 노가리 브랜드 신제품 개발	중앙연구소(Snacking)	기존 오징어 땅콩 운휴 라인을 활용, 오잉 노가리 라인업 확장을 통한 브랜드 매출 기여	오잉 노가리땅콩	1

익스트루딩 공정을 통해 사르르 녹는 식감을 구현	중앙연구소(Snacking)	미과 스낵 브랜드인 더쌀로 브랜드 라인업 확장 및 매출 기여	더쌀로 사르르 고소한 새우맛	1
하고 쌀 베이스의 글루텐프리 스낵 개발				
ZERO 브랜드 건강 가치 연구	중앙연구소(H&W Food)	ZERO 초콜릿칩 쿠키의 열당 변동성 연구 수행 및 논문 게재 (한국식품영양과학회지, 제품 가치감 강화 및 과학적 근거 확보)	ZERO 제품의 건강 가치에 대한 과학적 근거 확보 (ZERO 브랜드 홍보 자료 활용 예정)	1
ZERO 브랜드 건강 가치 연구	중앙연구소(H&W Food)	ZERO 후르츠 젤리의 열당 변동성 연구 수행 및 논문 게재 (FOODS, 제품 가치감 강화 및 과학적 근거 확보)	ZERO 제품의 건강 가치에 대한 과학적 근거 확보 (ZERO 브랜드 홍보 자료 활용 예정)	1
당치명 치킨소스 6종 개발	중앙연구소(Meal Solution)	신규 거래처 "당신은 치킨이 땡긴다" 치킨프랜차이즈 전용 치킨 소스 6종 개발	당치명 블랙소스, 당치명 매운블랙소스, 당치명 양념소스, 당치명 참장소스, 당치명 매운양념소스, 당치명 치베류소스	1
가나 카카오 시럽 개발	중앙연구소(Meal Solution)	가나 코코아 메스를 적용한 열가 가나 카카오 시럽 개발	열가 가나 카카오 시럽	1
GRS 돈까스버거용 소스 4종 개발	중앙연구소(Meal Solution)	GRS 돈까스버거에 적용되는 버거용 대용량 소스, 딥핑용 소포장 소스 4종 개발	돈까스버거소스L, 돈까스소스S, 매운돈까스소스L, 매운돈까스버거소스L	1
냉장 도시락 개발	중앙연구소(Home Meal)	촉촉하고 육즙가득한 숯불치킨을 숯불직화로 구워 강한 숯불향이 특징인 제품으로 메인반찬을 강조한 심플 도시락 제품 개발	숯불치킨도시락	1
냉장 도시락 개발	중앙연구소(Home Meal)	김치볶음밥 조리시 타지않는 요리유를 사용하고, 밥알의 부서짐 방지를 위한 온도 및 시간 설정을 통한 고품질의 볶음밥 구현	깍두기김치볶음밥	1
냉장 도시락 개발	중앙연구소(Home Meal)	고기 볶음 시 로스트양파기름을 넣어 풍미를 살리고, 고기 규격변경(3x4cm→ 4x5cm)을 통한 심형성 극대화 한 한끼식사대용 제품 개발	맛장우도시락고추장볼떡	1
냉장 샌드 개발	중앙연구소(Home Meal)	사각프레쉬랩 공정 세분화(두께 0.5mm)하여 제품의 보양성을 강조하고, 달콤한 버터마요소스를 활용한 모닝 토스트 제품 개발	체다치즈피자토스트샌드	1
냉장 미반류 개발	중앙연구소(Home Meal)	고소하고 매콤한 맛의 할라피뇨 치즈소스와 체다치즈를 토핑하여 치즈의 풍미를 강하게 느낄 수 있는 김밥 제품 개발	육지의치즈김밥	1
냉장 미반류 개발	중앙연구소(Home Meal)	우삼겹의 전용 절단 규격을 설정하여 공정시 부서짐 최소화 및 혼합밥 공정시 밥알 형태를 유지하기 위한 최적 투입량 설정한 찌궁 삼각 제품 개발	찌궁)우삼겹미라&참치마요삼각김밥	1
냉장 밀키트 개발	중앙연구소(Home Meal)	자사 원료 활용(햄, 소시지) 사용한 "의성마늘 브랜드" 콜라보 제품 개발. 셰프 레시피 기반의 소스를 활용한 냉장 밀키트 제품 개발	의성마늘햄부대찌개밀키트	1
냉장 밀키트 개발	중앙연구소(Home Meal)	서울 청년밀키트 창업 지원사업 4기에서 수상자의 레시피 기반의 밀키트. 자숙된 소포장 닭고기원료를 사용하여 닭 포함 밀키트 첫 개발	마라달걀비밀키트	1
냉장 밀키트 개발	중앙연구소(Home Meal)	서울 청년밀키트 창업 지원사업 4기에서 수상자의 레시피 기반의 밀키트. 냉동 자숙소시지 소포장하여 소비기한 확보	소시지나베밀키트	1
냉장 밀키트 개발	중앙연구소(Home Meal)	매콤달콤한 어항소스를 사용하고, 돼지고기, 가지, 양파 등으로 구성된 남대현 명장님 콜라보 제품으로, 온라인(쿠팡) 출시	어항가지밀키트	1
냉장 밀키트 개발	중앙연구소(Home Meal)	식감이 좋은 표고버섯, 죽순채, 팽이버섯을 넣어 식감을 극대화한 남대현 명장님 콜라보 제품으로, 온라인(쿠팡) 출시	유산슬밀키트	1
냉장 밀키트 개발	중앙연구소(Home Meal)	부드러운 생면을 사용하고, 마제소바소스, 돈민피, 계란 등으로 구성된 남대현 명장님 콜라보 제품으로, 온라인(쿠팡) 출시	나고야식마제소바밀키트	1
냉장 밀키트 개발	중앙연구소(Home Meal)	진한 맛의 쌀국수소스와 우삼겹, 중화해선장 등으로 구성된 남대현 명장님 콜라보 제품으로, 온라인(쿠팡) 출시	베트남쌀국수밀키트	1
신제품 키스틱 노가리스틱 정양마요맛	중앙연구소(Meat Processing)	키스틱×오일 노가리스틱 콜라보 제품으로 TPO 및 타겟 확대를 위한 맛 다양화 제 품	키스틱 노가리스틱	1
신제품 롯데햄 카니츨니 비엔나 개발	중앙연구소(Meat Processing)	카니츨니 캐릭터를 입힌 비엔나 개발을 통해 코어 브랜드 롯데햄 활성화 및 매 출 증대	롯데햄 카니츨니 비엔나	1

수출용 런천미트C Hot & Spicy 개발	중앙연구소(Meat Processing)	한국의 매운맛을 구현한 현지 조리법에 맞춘 치킨 런천미트 개발을 통한 매출 증대 (필리핀, 대만 등)	치킨 런천미트(런천미트C) Hot & Spicy	1
B2B 부대찌개용 스투함(전문점용) 개발	중앙연구소(Meat Processing)	부대찌개 전문점 납품용 B2B 전용 제품 개발을 통한 매출 증대	스투함(부대찌개용)	1
런천미트C 배합 변경 기안	중앙연구소(Meat Processing)	캠핑을 기쁨에 뛰어드는 현지 조리방식의 편의를 위한 배합 변경(전문 조정 변경)	치킨 런천미트(런천미트C)	1
돈지방 대체재를 활용한 어육 소시지 제조방법 _특허출원	중앙연구소(Meat Processing)	돈지방 대체재를 활용한 어육 소시지 제조방법	어육 소시지	1
식물성 플레이크를 포함하는 식물성 만두 및 이의 제조방법_특허출원	중앙연구소(Meat Processing)	식물성 플레이크를 포함하는 식물성 만두 및 이의 제조방법	식물성 만두	1
메일빈 스탠다드(1kg BAG) 외 1종 개발	중앙연구소(Quick Service Restaurant)	무인 카페를 운영하는 휴니크에 납품하는 전용 원두 2종 개발	메일빈 스탠다드(1kg BAG) 외 1종	1
스페이스빈 케냐블렌드(1kg BAG) 외 8종 한시적 배합 변경	중앙연구소(Quick Service Restaurant)	장기성 생두 자메이카 블루마운틴 소진을 위한 배합비 변경을 통해 원료 생두 재고의 효율적 운영 기대	스페이스빈 케냐블렌드(1kg BAG) 외 8종	1
칸타타 골드(500g BAG) 외 10종 한시적 배합 변경	중앙연구소(Quick Service Restaurant)	장기성 생두 브라질 세하도 소진을 위한 배합비 변경을 통해 원료 생두 재고의 효율적 운영 기대	칸타타 골드(500g BAG) 외 10종	1
롯데리아 에스프레소(1kg BAG) 외 1종 배합 변경	중앙연구소(Quick Service Restaurant)	롯데GRS 전용 제품 2종의 일반 생두 전환 및 롯데리아 에스프레소 원재료 (콜롬비아 엑셀소→슈프리모) 등급 향상을 통한 품질 개선	롯데리아 에스프레소(1kg BAG) 외 1종	1
파푸아뉴기니 AGOGA 스페셜티 블렌드 (1kg BAG) 개발	중앙연구소(Quick Service Restaurant)	무인 카페 비트 납품 및 병용 판매용 스페셜티 블렌드 개발	파푸아뉴기니 AGOGA 스페셜티 블렌드 (1kg BAG)	1
분유 내 LRCC5314 포스트바이오틱스의 마우스 제2형 당뇨병 개선 효과	중앙연구소 (Microbial&Fermentation)	논문 게재(Effect of postbiotic Lactiplantibacillus plantarum LRCC5314 supplemented in powdered milk on type 2 diabetes in mice)		1
'맛충형 식품 제조를 위한 3D 프린팅 소재 및 시 스템' 정무과제 선정(농림축산식품부, '24.4~'27.12)	중앙연구소(Food Material)	3D식품 프린팅 잉크소재, 물성제어 기술 및 이를 활용한 맛충형 식품제조기술 개발을 통한 차세대 푸드테크 기술 확보		1
향미소재 개발	중앙연구소(Savory&Sensory)	신제품 키스타익 노가리스틱 청양마요맛 개발	노가리스틱용 청양고추맛 황태 시즈닝	1
집커두라미 사료 인증	중앙연구소(EAT-PJT)	단미사료로 사용가능한 물질 변경 공고(농림축산식품부 제2024-108호)		1
블루베리껍 개발	중앙연구소(Sweet1)	과거 인기였던 블루베리껍 재출시를 통한 판매 활성화	블루베리	2
후르츠겔 &말기 개발	중앙연구소(Sweet1)	새로운 맛에 호기심이 강한 Z세대를 위한 말기&로즈마리맛을 블렌딩한 겔	&말기	2
후르츠겔 &레몬 개발	중앙연구소(Sweet1)	새로운 맛에 호기심이 강한 Z세대를 위한 레몬&허브맛을 블렌딩한 겔	&레몬	2
후라보노 품질개선	중앙연구소(Sweet1)	후라보노 품질 개선(향미, 지속성 강화 및 식감 개선) 및 디자인 리뉴얼을 통한 판매 활성화	후라보노	2
쨈서요 레몬콜라 개발	중앙연구소(Sweet1)	쨈서요 EXT, 신제품 도입을 통한 젤리 라인업 확장 및 매출 기여	쨈서요 레몬콜라	2
이온플러스캔디 개발	중앙연구소(Sweet1)	전해질 보충에 도움을 주는 우설당 하드캔디 도입을 통한 신규 브랜드 도입 및 매출 기여	이온플러스캔디	2
수출용 보석젤리 사인머스켓맛 개발	중앙연구소(Sweet1)	수출용 보석젤리 EXT, 신제품 도입을 통한 수출 제품 라인업 확장 및 매출 기여	보석젤리 그린 에메랄드	2
수출용 복숭아 요구르트 젤리 개발	중앙연구소(Sweet1)	중국 수출 전용 신규 복숭아 요구르트 맛 도입을 통한 브랜드 확장 및 매출 기여	복숭아 요구르트 젤리	2
JOEE 소프트 슈이 프루티 망고 개발	중앙연구소(Sweet1)	식물성 원료를 사용한 젤리 신제품 도입을 통한 젤리 라인업 확장 및 매출 기여, 망고맛	JOEE 소프트 슈이 프루티 망고	2
JOEE 소프트 슈이 프루티 사인머스켓 개발	중앙연구소(Sweet1)	식물성 원료를 사용한 젤리 신제품 도입을 통한 젤리 라인업 확장 및 매출 기여, 사인머스켓맛	JOEE 소프트 슈이 프루티 사인머스켓	2
지역상생 뽕뽕로 개발	중앙연구소(Sweet2)	남해 유자를 활용한 유자맛 스위트에 유자 쿠키칩을 토핑한 뽕뽕로 제품 개발 (지역 상생 프로젝트 통한 브랜드 이미지 강화)	남해유자뽕뽕로	2
롯데 X 분기찰옥수수 건빙고 콜라보 제품 개발	중앙연구소(Dessert1)	기지와 크림에 분기찰옥수수 맛을 구현하여 기존 롯데에 새로운 이미지 부여 및 브랜드 매출 증대 기여	롯데샌드 찰옥수수	2
식물성 크래커 제품 개발	중앙연구소(Dessert1)	100% 식물성으로 건강하게 맛있는 디저트 개발을 통한 신규 카테고리 창출 및 카테고리 매출 기여	조이 오트 크리스피칩, 조이 완두 크리스피칩	2
칸초 X 카스타드 콜라보 제품 개발	중앙연구소(Dessert1)	롯데 카스타드* 콜라보 제품으로서 소비자에게 친숙한 이미지 강화 및 브랜드 매출 증대 기여	칸초타드	2
몽헬 생크림케이크 상시 운영 품목 추가 제품 개발	중앙연구소(Dessert1)	봄 시즌 운영 품목 중 하나인 딸기맛 몽헬의 상시 운영 전환을 통한 브랜드 강화 및 이익 기여	몽헬 생크림케이크 딸기	2

제로 3기 4종 신제품 개발	중앙연구소(Dessert2)	제로 3기 빙과 신제품 개발로 인한 매출 증대 기여 - 취약 라인 확장 및 대중적 플레이버 출시를 통한 빙과 카테고리 내 제로 브랜드 지위 강화	제로 트리플초콜릿바, 제로 쿠키&크림바, 제로 담초콜릿파인트, 제로 쿠키&크림파인트	2
영칼로리 아이스바 2종 개발	중앙연구소(Dessert2)	영칼로리 제품 개발로 인한 브랜드 매출 증대 기여	영칼로리 스크류바, 영칼로리 조스바	2
나두루 바질 마스카포네 2종(컵, 파인트) 개발	중앙연구소(Dessert2)	23년도 나두루 팜업스토어 디저트와 연계 성수컬렉션 2기 제품 출시	나두루 바질마스카포네 컵, 나두루 바질마스카포네 파인트	2
이지프로틴 아이스바 2종 개발	중앙연구소(Dessert2)	H&W 시장 지속 성장을 위한 이지프로틴 단백질 아이스크림 제품 개발	이지프로틴 바나나크림치, 이지프로틴 커피크림치	2
나두루 식물성 돌체 메이플&넛츠 2종(컵, 파인트) 개발	중앙연구소(Dessert2)	나두루 식물성 컨셉으로 넛츠를 활용한 제품 개발	나두루 돌체메이플&넛츠컵(비건), 나두루 돌체메이플&넛츠파인트(비건)	2
멜론트 아이스펜슬 2종 개발	중앙연구소(Dessert2)	멜론트 아이스 유형 다양화 제품 도입	멜론트 아이스펜슬 오렌지, 멜론트 아이스펜슬 샤인머스켓&청포도	2
아맛나 동팔 개발	중앙연구소(Dessert2)	아맛나 브랜드 신제품 개발로 인한 매출 증대 기여	아맛나 동팔	2
뽕빠레 소프트바 열론 개발	중앙연구소(Dessert2)	뽕빠레 소프트바 브랜드 신제품 개발로 인한 매출 증대 기여	뽕빠레 소프트바 열론	2
와 망고 개발	중앙연구소(Dessert2)	와 망고맛 신제품 개발로 인한 컵류 매출 및 SKU 증대 기여	와 망고	2
돼지바 파르페 쿠엔크(롯데슈퍼) 개발	중앙연구소(Dessert2)	롯데슈퍼 전용 신제품 돼지바 파르페 쿠엔크 개발로 매출 증대 기여	돼지바 파르페 쿠엔크	2
파스퇴르 우유빙수(7-11) 개발	중앙연구소(Dessert2)	7-11 전용 신제품 파스퇴르 우유빙수 개발로 매출 증대 기여	파스퇴르 우유빙수	2
설레임 바닐라슈크림(CU) 개발	중앙연구소(Dessert2)	CU 전용 신제품 설레임 바닐라슈크림 개발로 매출 증대 기여	설레임 바닐라슈크림	2
짜빙수(7-11) 개발	중앙연구소(Dessert2)	7-11 전용 신제품 짜빙수 개발로 매출 증대 기여	짜빙수	2
더블비안코 카스타드&파인애플(GS25) 개발	중앙연구소(Dessert2)	GS25 전용 신제품 더블비안코 카스타드&파인애플 개발로 매출 증대 기여	더블비안코 카스타드&파인애플	2
카카오프렌즈 캐릭터 콜라보 신제품 2종 개발 (5차)	중앙연구소(Dessert3)	모바일 메신저 [카카오톡] 캐릭터와 콜라보한 5차 출시 제품 2종인 상큼한딸기 샌드, 스위트딸기케익 제품 개발	어피치의 상큼한딸기샌드, 어피치의 스위트딸기케익	2
7-SELECT 인기품목 '왕모스' EXT. 신제품 개발	중앙연구소(Dessert3)	왕모스 EXT. 신제품으로 동팔양금을 넣은 소보로빵 사이에 제주첫물녹차를 넣어 진한 녹차 풍미가 가득한 크림을 샌딩한 왕모스빵 제품 개발	제주첫물녹차크림 왕모스	2
고깔콘 브랜드 신제품 개발(메이플버터맛)	중앙연구소(Snacking)	24년 5월 포켓콘 타운 전용 맛 개발을 통해 고깔콘 브랜드 인지도 제고 및 매출 기여 (포켓콘 콜라보)	고깔콘 메이플버터맛	2
고깔콘 브랜드 신제품 개발(MAD HOT)	중앙연구소(Snacking)	육수수 스낵 브랜드 고깔콘 브랜드 라인업 확장에 따른 Z타겟 수요 확대(Young Brand 化) 및 매출 기여	고깔콘 MAD HOT 고추장 적화구이맛	2
익스트루딩 공정을 통해 사르로 녹는 식감을 구현 하고 썬 베이스의 청양마요맛 스낵 개발	중앙연구소(Snacking)	미과 스낵 브랜드인 더쌀로 브랜드 라인업 확장 및 매출 기여	더쌀로 사르로 노가리 청양마요맛	2
H&W 고단백질 성형 감자칩 스낵 개발 (이지프로틴 고단백질 감자칩 2종)	중앙연구소(Snacking)	H&W 브랜드인 이지프로틴 브랜드 라인업 확장 및 매출 기여	이지프로틴 고단백질 감자칩 소금빵맛, 매콤치즈맛	2
델가 과일드레싱 2종 개발	중앙연구소(Meal Solution)	식자재 전용 가성비 과일 드레싱	델가 키워애플드레싱, 델가 유자파인트레싱	2
동치미 육수 개발	중앙연구소(Meal Solution)	UHT 살균을 이용한 맛품질 유지 동치미 육수	동치미육수	2
GRS 망고베이스 개발	중앙연구소(Meal Solution)	GRS 음료용 및 토네이도(아이스크림) 토핑용으로 끈약력을 사용하여 씹히는 식감을 극대화 한 음료베이스	GRS 망고베이스	2
호기친 청고추마요소스 개발	중앙연구소(Meal Solution)	청고추를 이용한 디핑용 소스	청고추 마요소스	2
유가네닭갈비 싸우전드레싱 개발	중앙연구소(Meal Solution)	닭갈비와 함께먹는 양배추 샐러드용 드레싱	유가네 싸우전드레싱	2
냉장 도시락 개발	중앙연구소(Home Meal)	양념과 고기를 함께 볶지 않고 고기볶음과 고추장양념을 혼합한 물성이 있는 돼지고기약고추장 형태로 만들어 밥과 비벼먹기 편리한 비빔밥 전용 재육소스 개발	맛장우콤빠기비빔밥	2
냉장 도시락 개발	중앙연구소(Home Meal)	민물장어 한마리가 통째로 들어간 보양식 도시락, 부드러운 장어구이 형태를 위해	카텐양념장어구이덮밥	2

냉장 도시락 개발	중앙연구소(Home Meal)	직경12cm 왕떡갈비(돼지갈비살40%)로 구성된 환관 도시락, 부분찬으로 마카로니 로니 샐러드에 치즈를 추가 토핑해 전자레인지 조리 후 치즈가 늘어나는 콘치즈 형태 구현	맛장우도시락왕떡갈비환관	2
냉장 도시락 개발	중앙연구소(Home Meal)	연구소만의 켈라틴 공법을 사용한 김치볶음 자체 레시피 개발 계량 표준화를 위 해 정제수와 불리켈라틴 분리하여 투입하는 공정 설정	맛장우도시락팍달밥	2
냉장 도시락 개발	중앙연구소(Home Meal)	아삭하고 시원한 얼음김치를 사용한 비빔밥 개발*추가* 김치브랜드 콜라보 제품 으로 국내산 얼음을 사용하여 특제 고추장 볶음 양념과 비벼먹는 시즌 도시락	얼음비빔밥	2
냉장 샌드 개발	중앙연구소(Home Meal)	자사 프레스형을 사용하여 조식으로 간단하게 먹을수 있는 클럽하우스샌드 개 발	햄치즈클럽하우스샌드	2
냉장 샌드 개발	중앙연구소(Home Meal)	썹침성이 좋은 마카로니와 계란, 스위트콘을 활용해서 아침에 간단하게 먹을 수 있는 조식 제품 개발	브릭퍼스트샌드	2
냉장 샌드 개발	중앙연구소(Home Meal)	육즙가득한 불고기패티를 구현하여 최적의 공정을 설정하였고, 불고기패티의 진한맛을 느낄 수 있는 제품	육즙가득불고기버거	2
냉장 샌드 개발	중앙연구소(Home Meal)	아침 조식 트렌드를 반영한 샌드위치 제품으로 조식에 가볍게 먹을수 있는 아채를 넣은 제품	브런치샌드	2
냉장 샌드 개발	중앙연구소(Home Meal)	인기 있는 인가샌드의 포테이토에그샐러드를 버거제품에 적용하여 불고기외 아삭한 샐러드가 조화로운 제품	인가불고기버거	2
냉장 샌드 개발	중앙연구소(Home Meal)	베이컨, 예그, 양상추, 토마토로 구성된 프레쉬한 느낌을 강조한 제품	클래식BELT샌드	2
냉장 샌드 개발	중앙연구소(Home Meal)	버터향이 진한 전용으로 롤빵을 개발하고, 부드러운 예그샐러드가 토핑된 롤샌 드	소프트에그롤	2
냉장 샌드 개발	중앙연구소(Home Meal)	통살로 만든 새우패티를 메인으로 부드러운 롤빵에 토핑하여 새우의 향을 풍부 하게 느낄 수 있는 신규 형태 제품 개발	소프트통살새우롤	2
냉장 샌드 개발	중앙연구소(Home Meal)	식감이 좋은 콘과 참치, 양파, 당근등을 활용한 삼각샌드위치	콘참치샐러드샌드	2
냉장 샌드 개발	중앙연구소(Home Meal)	콘참치샐러드를 부드러운 버터롤빵에 토핑한 제품으로 가볍게 먹을 수 있는 제 품	콘참치샐러드롤	2
냉장 미반류 개발	중앙연구소(Home Meal)	지단채볶음을 등백토핑하여 부드럽고 촉촉한 식감이 특징인 제품으로 달걀 지 단을 기존 달걀김밥 대비 60% 증량, 한 가지 토핑이 등백들어간 트렌드 맞춤형 김밥	킹장우등백달걀김밥	2
냉장 미반류 개발	중앙연구소(Home Meal)	자사 원료인 의성마늘샘과 롯데두들김밥샘, 마요네즈 등을 활용하여 원가 경쟁 력 강화한 제품으로 햄이 등백 토핑되어 볼륨감이 강조된 제품	맛장우더블햄마요김밥	2
냉장 조리면 개발	중앙연구소(Home Meal)	메밀 100%면을 사용하여 고소하면서 씹는 식감을 강조한 정식형태의 냉장 조리 면 개발	카덴자루소바정식	2
냉장 밀키트 개발	중앙연구소(Home Meal)	자숙문어를 사용하여 수산물 함유 밀키트로, 문어와 소면을 곁들인 매콤한 채육 볶음이 메인인 안주형 컨셉 제품 (롯데마트 청년밀키트 5기 제품으로, 청년 레시피 기반의 밀키트 제품화)	문어채육볶음	2
냉장 밀키트 개발	중앙연구소(Home Meal)	해조류(꽃, 미역) 적용하여 식감을 살린 칼제비 면요리로 청년 레시피 기반의 밀 키트 제품화(롯데마트 청년밀키트 5기 제품)	꽃들깨칼제비	2
센터기 직화 핫바 개발	중앙연구소(Meat Processing)	닭고기를 사용한 CVS용 간편 섭취 직화 핫바 개발을 통한 매출 증대	센터기 직화 핫바	2
Chefood 크레이지 볼만두_볼만두 개발	중앙연구소(Meat Processing)	크레이지볼만두 제품 확장을 통한 만두 매출 증대	Chefood 크레이지 볼만두	2
의성마늘 순한 3종(비엔나, 베이컨, 구이쌈) 개발	중앙연구소(Meat Processing)	H&W 트렌드(지나트롬) 대응 및 코어 브랜드(의성마늘) 활성화	의성마늘 순한 비엔나, 베이컨, 구이쌈 햄	2
Chefood 특등심통돈까스(180g) 개발	중앙연구소(Meat Processing)	360g(180g*2) 규격의 특등심통돈까스 개발으로 후라이 매출 증대	Chefood 특등심통돈까스 360g(180g*2개)	2
미국 수출용 핫도그 2종(모짜렐라치즈 핫도그, 크리스피 모짜렐라치즈 핫도그) 개발 연구보고	중앙연구소(Meat Processing)	기존 H-mart 전용인 황금돼지바 핫도그와 차별화된 핫도그 출시로 인한 매출 증대	모짜렐라치즈 핫도그, 크리스피 모짜렐라치즈 핫도그	2

의성마늘 혼제오리 슬라이스 품질개선	중앙연구소(Meat Processing)	의성마늘 혼제오리 슬라이스 품질개선(보존성 향상)을 통한 메인 브랜드 활성화	의성마늘 혼제오리 슬라이스	2
칸타타 혼합원두 L27(HB) (15kg BAG) 외 1종 개발	중앙연구소(Quick Service Restaurant)	칸타타 RTD 캔 제품 리뉴얼에 따른 신규원두 개발(HB) 및 기존 원두 제품명 변경 (EBGCH)	칸타타 혼합원두 L27(HB) (15kg BAG) 외 1종	2
세븐카페 디카페인 원두(200g BAG) 개발	중앙연구소(Quick Service Restaurant)	세븐카페 전용 디카페인 원두커피 개발	세븐카페 디카페인 원두(200g BAG)	2
향미소재 개발	중앙연구소(Savory&Sensory)	더쌀로 사르르 고소한 새우맛 시즌닝 개발	더쌀로 사르르한용 새우맛시즌닝	2
향미소재 개발	중앙연구소(Savory&Sensory)	위너스용 청양마요맛시즌닝 개발	위너스용 청양마요맛 시즌닝	2
향미소재 개발	중앙연구소(Savory&Sensory)	꼬깔콘x포켓몬 콜라보 메이플버터맛 시즌닝 개발	꼬깔콘용 메이플버터맛시즌닝	2
향미소재 개발	중앙연구소(Savory&Sensory)	식물성 크리스피칩용 조이시즌닝 1 개발	식물성 크래커용 조이시즌닝1	2
향미소재 개발	중앙연구소(Savory&Sensory)	식물성 크리스피칩용 조이시즌닝 2 개발	식물성 크래커용 조이시즌닝2	2
생감자칩 개발 지원	중앙연구소(Savory&Sensory)	Sensometrics 2024 참석(파리, 6/4~5) 스낵류 물성-소리 연계 분석 기술 발표, 생감자칩 바삭함 차별화 개발 기여, 언론 기사화를 통한 기술력 홍보 및 MKT 근거 확보	생감자칩(개발 예정)	2
쌀부산물 활용 업사이클 미강천연유화안정제 소재 개발 및 적용	중앙연구소(Food Upcycling-PJT)	미과 스낵 브랜드인 더쌀로 브랜드 스낵 제품 식감 등 품질 향상 및 친환경 가치 부여	더쌀로 사르르 고소한새우맛, 청양마요맛	2
식품부산물(곡류) 유래 고부가가치 소재 발굴 및 업사이클링 산업화 정부과제선정 (농림축산식품부, '24.4~'27.12)	중앙연구소(Food Upcycling-PJT)	자사 공장 유래 부산물인 쌀부산물(미강)을 활용한 업사이클 천연유화안정제 등 기능 소재 개발 및 적용		2
식품 부산물을 활용한 푸드업사이클링 생태계 구축 및 이를 통한 고부가가치화 정부과제선정 (농림축산식품부, '24.4~'27.12)	중앙연구소(Food Upcycling-PJT)	자사 공장 유래 부산물인 맥주박 등을 활용한 업사이클 대체단백소재 및 포장소재 연구 및 제품화		2

7. 기타 참고사항

가. 지적재산권 관련

당사가 영위하고 있는 사업과 관련하여 2024년 6월 30일 현재 총 4,250건의 지적재산권을 보유하고 있습니다.

각 지적재산권의 내용은 다음과 같습니다.

구 분	주요내용	총 건수	비 고
상 표 권	롯데 꼬깔콘, 빠빼코 등	3,659	국내 및 해외 상표권
디 자 인 권	포장용 용기 등	397	국내 및 해외 디자인권
특 허 권	총치 및 치주염에 유효한 구강위생 조성물 등	184	국내 및 해외 특허권
실용신안권	껌 수납용기 등	10	국내 및 해외 실용신안권
합 계	-	4,250	-

나. 환경 관련 규제 사항

(환경경영시스템) 당사는 정기적인 내·외부심사를 통하여 환경경영시스템(ISO14001) 인증을 유지하고 있습니다. 이를 통해 본사와 공장을 포함한 12개 사업장에서 친환경 생산 인프라를 구축하고, 제품 및 서비스와 관련된 환경영향을 체계적으로 관리하고 있습니다.

(K-EV100선언) 당사는 한국형 무공해차 전환 100 우수기업으로 '환경부 장관상'을 수상하였으며, K-EV100 선언 332개 기업 중 상용부문에서 가장 많은 무공해차 전환을 달성하였습니다.

(친환경 포장) 당사는 'Sweet Eco' 프로젝트를 통해 적극적인 친환경 포장재 도입을 진행하고 있습니다. 도시락 4종 식품업계 최초 열분해유 플라스틱 적용, 델리카 샌드위치 13종 열분해유 플라스틱 적용, 파스퇴르 6종 화학적 재활용 페트(rPET) 적용 등 친환경 플라스틱 포장재 적용 확대를 진행하고 있습니다.

(환경 목표 수립) 위 내용을 통해 당사는 2025년까지 (1)용기 및 트레이에 사용되는 플라스틱 사용량의 25% 저감, (2)패키지에 사용되는 잉크와 용제 사용량 550t 저감, (3)부산물을 활용한 친환경 종이 포장재 4,200t 사용 계획을 수립하고 달성할 예정입니다. 더불어 2030년까지 온실가스 배출량을 BAU 대비 30% 가량 저감하고, 2040년까지 RE100 및 탄소 중립 달성을 목표로 하여 기후 변화에 대응하고 있습니다.

다. 기타 참고사항

(산업의 특성) 식품 산업은 소비자의 요구와 트렌드에 맞게 변화하고 있습니다. 최근 소비자 들은 건강에 대한 관심이 높아짐에 따라 저당, 저칼로리 제품을 선호하고 있습니다. 제과 산업에서는 설탕 대체제를 사용한 제품이나 슈가프리 제품의 수요가 증가하고 있으며, 육가공 및 유가공 제품에서도 건강한 원재료와 영양가가 높은 제품에 대한 선호가 두드러집니다. 이에 당사는 'ZERO', '0Kcal', JOEE(식물성) 등 산업 트렌드에 맞는 제품들을 출시하고 있으며, 이를 위한 적극적인 투자와 연구지원을 하고 있습니다. 또한 식품 산업은 원재료의 수입의존도가 높아 국내 경기변동에는 비교적 영향을 적게 받으나, 국외 경기 및 환율, 국제 원재료 수급 상황에 민감하게 반응하는 특징이 있습니다. 당사는 현재 코코아 원두가격의 상승 등에 대한 영향에 대응하고자 다양한 방안을 강구하고 있습니다.

(산업의 성장성) 국내 식품 산업은 출산을 저하, 인구 감소에 따라 정체되는 양상을 보이고 있습니다. 이에 당사는 소비자들의 필요와 선호에 맞는 제품 개발에 힘쓰고 있으며 차별화된 판매전략 등을 통해 새로운 성장 계획을 모색하고 있습니다.

(경기변동의 특성) 식품 산업은 다른 산업에 비해 경기 변동의 영향을 크게 받지 않는 소비재 산업입니다. 그러나 경제 여건의 악화와 소비 심리의 위축으로 인해, 식품 산업도 부정적 영향을 받고 있습니다. 이에 당사는 위축된 소비 심리에 대응하여 소비자 기호에 부합하는 신 제품을 개발하고, TV, 인터넷 매체 등 다양한 채널을 통한 홍보활동을 강화하고 있습니다.

(경쟁요소) 제조 및 원료조달은 완전경쟁시장 상태이나 할인점, CVS 등 신유통 구조를 중심으로 한 구매자 교섭력이 강해지고 대형 유통업체를 중심으로 한 프라이빗 브랜드(PB)와의 경쟁도 심화되고 있습니다. 또한 정보통신기술 및 물류 인프라 발달로 인한 식품 소비패턴의 변화로 온라인 식품 시장이 성장하고 있으며 향후 업체 간 경쟁은 더욱 치열해질 것으로 전망됩니다. 빙과 시장은 최근 해외 글로벌 브랜드 및 고급 디저트 전문점 등과의 경쟁이 점차 치열해지고 있는 시장입니다. 식용유지 시장은 초기 투자 비용이 큰 장치사업으로 국내 10여개 업체가 참여하고 있으며, 최근 건강 지향적인 기능성 식용유 및 고급 제품 개발 등 경쟁이 심화되고 있습니다. 육가공 시장은 대기업 위주의 B2C시장과 중소기업 위주 B2B시장으로 구분되어 경쟁하고 있으며 대형 할인점 중심으로 할인 판매 등 판매 경쟁 심화로 업계의 수익성은 전반적으로 높지 않은 상황입니다.

(산업의 계절성) 식품 산업은 전반적으로 계절적인 요인에 의한 영향을 크게 받지 않지만, 병과 사업은 하절기 기온, 강우 일수 등의 기후 요소로 인해 수요 변동에 상당한 영향을 받고 있습니다.

(국내외 시장 여건) 국내 제과 시장에서는 많은 브랜드가 존재하며, 상시적으로 새로운 제품이 출시되고 있어 경쟁이 치열합니다. 뿐만 아니라 중소기업 및 해외 수입 제품들의 성장으로 경쟁상황은 더욱 치열해지고 있습니다. 이에 당사는 건강, 편리함, 다양성을 중시하는 소비자의 트렌드에 맞춰 제품 개발과 마케팅 전략을 수립하고 대응하고 있습니다. 유지류 산업의 주요 수요처는 대형 거래처로 품질경쟁력이 강력히 요구되고, 판매 제품과 상품이 수입 개방으로 인하여 경쟁이 심화되고 있습니다. 대두유 및 옥수수유 등 기존의 일반 식용유의 경우 산업의 성숙기 진입 및 고급유 소비로의 대체, 건강지향형 소비 및 식습관 확산에 따른 가공식품 소비둔화 등으로 수요가 감소하고 있는 반면, 올리브유, 포도씨유, 해바라기씨유 등은 건강지향 소비성향과 소비자 기호의 고급화, 다양화 등으로 높은 성장세를 구가하고 있습니다. 향후에는 체지방, 콜레스테롤 축적 저하 등의 기능성을 공법에 추가한 고기능성 식용유 시장의 확대가 예상됩니다. 또한, 육류 및 육가공품은 국내 경제성장률 및 국민소득의 향상을 바탕으로 식생활의 서구화가 진전됨에 따라 수요는 증가하는 양상을 나타내고 있습니다. 내수경기 둔화와 사회 전반적인 인플레이션 압박으로 물가부담이 높아지고 있으나 고급재료를 사용한 프리미엄 제품 위주의 성장이 전망됩니다. 특히 육가공품의 식품안전성에 대한 소비자의 불신감을 해소하기 위해 첨가물을 최소화한 제품과 친환경 요구에 부합하는 포장재를 사용한 제품을 출시하는 등 소비자들의 선호 확대에 주력하여 성장을 이끌 전망입니다.

(회사의 경쟁우위 요소) 당사는 현재 껌, 캔디, 초콜릿, 비스킷 분야에서 강점을 갖고 있습니다. 특히, 껌과 초콜릿 분야에서는 자일리톨, 가나와 같은 강력한 브랜드를 바탕으로 시장을 선도하고 있으며, 시장 지배력을 강화하기 위한 투자를 지속하고 있습니다. 특히, 당사는 산하에 국내 최고 수준의 종합식품연구소인 롯데중앙연구소를 1983년부터 운영하고 있습니다. 또한, 미국 PEPSICO.INC와 같은 세계 일류기업과 스낵 기술 도입 계약을 체결하는 등 식품 분야의 품질 향상과 기술 노하우 축적을 위해 노력하고 있습니다.

III. 재무에 관한 사항

1. 요약재무정보

가. 요약연결재무정보

(단위 : 백만원)

구분	제8기 2분기	제7기	제6기
	2024년 6월말	2023년 12월말	2022년 12월말
[유동자산]	1,532,000	1,488,887	1,448,968
· 현금및현금성자산	291,386	499,143	318,392
· 매출채권 및 기타채권	387,640	355,605	366,576
· 재고자산	561,553	481,152	623,443
· 기타	291,421	152,987	140,557
[비유동자산]	2,812,279	2,710,209	2,656,291
· 관계기업투자자산	12,160	11,297	10,362
· 공동기업투자자산	35,961	34,745	35,465
· 유형자산	1,997,399	1,975,749	1,853,358
· 사용권자산	72,625	63,432	57,137
· 무형자산	348,545	294,349	312,471
· 투자부동산	255,026	222,785	237,202
· 기타	90,563	107,852	150,296
자산총계	4,344,279	4,199,096	4,105,259
[유동부채]	1,089,502	932,087	921,107
[비유동부채]	1,032,407	1,124,372	1,072,521
부채총계	2,121,909	2,056,459	1,993,628
[지배기업 소유주지분]	2,132,609	2,054,182	2,023,846
· 자본금	4,717	4,717	4,717
· 자본잉여금	1,130,430	1,130,430	1,130,430
· 기타자본	437,861	437,861	437,861
· 기타포괄손익누계액	(3,372)	(47,793)	(47,864)
· 이익잉여금	562,973	528,967	498,702
[비지배지분]	89,761	88,455	87,785
자본총계	2,222,370	2,142,637	2,111,631
구분	2024년 1월~6월	2023년 1월~12월	2022년 1월~12월
매출액	1,995,250	4,066,392	3,203,264
영업이익	100,625	177,018	112,385
당기순이익	60,784	67,771	43,880
지배기업 소유주지분	63,622	70,535	47,035

비지배지분	(2,837)	(2,763)	(3,155)
총포괄이익(손실)	106,618	52,025	41,321
주당이익(기본/희석)(원)	7,196원/7,196원	7,978원/7,978원	6,160원/6,160원
연결에 포함된 회사수(주1)	34개	34개	34개

(주1) 지배회사인 롯데웰푸드(주)를 제외한 수치입니다.

※ 한국채택국제회계기준 작성기준에 따라 작성되었습니다.

※ 기본주당이익(보통주) 산출근거는 제8기 2분기 연결검토보고서 및 제7기, 제6기 연결감사보고서 주석사항을 참조하시기 바랍니다.

나. 요약별도재무정보

(단위 : 백만원)

구분	제8기 2분기	제7기	제6기
	2024년 6월말	2023년 12월말	2022년 12월말
[유동자산]	1,149,476	1,133,554	1,080,520
· 현금및현금성자산	183,748	342,627	195,858
· 매출채권 및 기타채권	365,289	334,465	339,736
· 재고자산	403,276	358,259	487,745
· 기타	197,163	98,203	57,181
[비유동자산]	2,747,005	2,701,455	2,677,969
· 종속기업투자자산	708,124	708,124	733,100
· 관계기업투자자산	14,536	13,583	11,603
· 공동기업투자자산	35,399	35,399	35,399
· 유형자산	1,528,185	1,549,529	1,465,569
· 사용권자산	37,730	30,787	28,213
· 무형자산	84,068	40,880	42,451
· 투자부동산	286,005	256,413	262,801
· 기타	52,958	66,740	98,833
자산총계	3,896,481	3,835,009	3,758,489
[유동부채]	904,358	764,292	775,135
[비유동부채]	940,443	1,031,193	961,505
부채총계	1,844,801	1,795,485	1,736,640
[자본금]	4,717	4,717	4,717
[자본잉여금]	1,130,430	1,130,430	1,130,430
[기타자본]	443,053	443,053	443,053
[기타포괄손익누계]	(3,563)	(1,341)	1,088
[이익잉여금]	477,043	462,665	442,561
자본총계	2,051,680	2,039,524	2,021,849
종속·관계·공동기업 투자주식 평가방법	원가법	원가법	원가법
구분	2024년 1월~6월	2023년 1월~12월	2022년 1월~12월
매출액	1,600,593	3,300,752	2,443,855

영업이익	69,079	130,507	80,898
당기순이익	43,979	59,492	18,708
주당이익(기본/희석)(원)	4,974원/4,974원	6,729원/6,729원	2,450원/2,450원

※ 한국채택국제회계기준 작성기준에 따라 작성되었습니다.

※ 기본주당이익(보통주) 산출근거는 제8기 2분기 검토보고서 및 제7기, 제6기 감사보고서 주석사항을 참조하시기 바랍니다.

2. 연결재무제표

2-1. 연결 재무상태표

연결 재무상태표

제 8 기 반기말 2024.06.30 현재

제 7 기 말 2023.12.31 현재

(단위 : 원)

	제 8 기 반기말	제 7 기 말
자산		
유동자산	1,532,000,251,243	1,488,887,021,005
현금및현금성자산	291,386,243,811	499,142,596,427
매출채권및기타채권	387,639,753,458	355,605,466,093
기타유동금융자산	214,726,940,164	110,898,049,905
당기법인세자산	7,917,567,176	6,932,463,149
재고자산	561,553,161,444	481,151,906,148
기타유동자산	57,961,276,755	35,156,539,283
매각예정처분자산집단	10,815,308,435	0
비유동자산	2,812,278,552,259	2,710,209,291,582
관계기업투자자산	12,159,703,272	11,297,241,467
공동기업투자자산	35,961,157,383	34,745,256,961
기타비유동금융자산	57,429,782,417	59,556,149,430
유형자산	1,997,398,836,581	1,975,748,505,911
사용권자산	72,625,336,829	63,432,195,042
무형자산	348,545,448,662	294,349,277,463
투자부동산	255,026,179,266	222,785,024,077
이연법인세자산	16,936,605,393	15,194,885,012
순확정급여자산	16,133,098,176	32,165,781,706
기타비유동자산	62,404,280	934,974,513
자산총계	4,344,278,803,502	4,199,096,312,587
부채		
유동부채	1,089,502,245,213	932,087,430,502
매입채무및기타채무	295,024,596,435	293,178,128,007

차입금	296,748,655,961	192,057,361,692
사채	279,847,527,947	238,911,144,107
리스부채	12,323,361,773	18,834,160,259
기타유동금융부채	133,002,054,991	113,765,898,002
당기법인세부채	12,070,412,061	12,822,499,723
이연수익	505,847,440	440,098,868
총당부채	16,633,485,001	18,282,024,676
기타 유동부채	43,346,303,604	43,796,115,168
비유동부채	1,032,406,820,775	1,124,372,046,211
차입금	4,561,309,818	109,595,620,728
사채	757,639,956,065	763,362,107,135
리스부채	46,775,429,268	30,952,260,087
기타비유동금융부채	7,473,762,179	12,905,368,305
순확정급여부채	1,393,870,432	1,390,144,700
비유동성총당부채	359,089,424	515,556,359
이연법인세부채	190,278,798,863	181,143,420,328
이연수익	1,461,900,236	2,310,913,916
기타비유동부채	22,462,704,490	22,196,654,653
부채총계	2,121,909,065,988	2,056,459,476,713
자본		
지배기업 소유주지분	2,132,609,045,118	2,054,182,158,725
자본금	4,717,287,000	4,717,287,000
자본잉여금	1,130,430,223,528	1,130,430,223,528
기타자본구성요소	437,861,478,052	437,861,478,052
기타포괄손익누계액	(3,372,038,213)	(47,792,717,852)
이익잉여금(결손금)	562,972,094,751	528,965,887,997
비지배지분	89,760,692,396	88,454,677,149
자본총계	2,222,369,737,514	2,142,636,835,874
부채및자본총계	4,344,278,803,502	4,199,096,312,587

2-2. 연결 포괄손익계산서

연결 포괄손익계산서

제 8 기 반기 2024.01.01 부터 2024.06.30 까지

제 7 기 반기 2023.01.01 부터 2023.06.30 까지

(단위 : 원)

	제 8 기 반기		제 7 기 반기	
	3개월	누적	3개월	누적
매출액	1,044,195,926,481	1,995,249,940,106	1,040,615,131,806	2,000,211,877,090

매출원가	717,260,257,520	1,390,883,036,837	750,210,198,734	1,470,322,925,488
매출총이익	326,935,668,961	604,366,903,269	290,404,933,072	529,888,951,602
판매비와관리비	263,645,874,455	503,742,296,920	241,838,368,685	462,714,686,128
대손상각비(환입)	376,823,689	260,938,667	1,670,020,068	1,791,574,211
영업이익(손실)	63,289,794,506	100,624,606,349	48,566,564,387	67,174,265,474
기타수익	3,539,667,301	7,192,787,825	3,483,372,198	8,034,157,041
기타비용	7,209,992,556	12,195,006,329	11,627,740,182	20,399,063,243
금융수익	16,682,304,727	48,971,076,108	5,361,719,187	15,486,971,096
이자수익	5,544,759,801	11,381,288,240	3,672,699,678	8,191,498,030
금융원가	17,407,380,718	57,974,873,607	20,230,037,180	42,603,883,570
지분법손익	(87,462,773)	990,786,508	(1,186,566,306)	(656,489,712)
법인세비용차감전순이익(손실)	58,806,930,487	87,609,376,854	24,367,312,104	27,035,957,086
법인세비용(수익)	18,096,497,337	26,824,940,162	11,950,877,613	14,586,796,870
반기순이익(손실)	40,710,433,150	60,784,436,692	12,416,434,491	12,449,160,216
반기순이익(손실)의 귀속				
지배기업소유주지분	42,109,627,238	63,621,516,203	13,446,205,729	14,513,114,982
비지배지분	(1,399,194,088)	(2,837,079,511)	(1,029,771,239)	(2,063,954,766)
기타포괄손익	15,809,441,518	45,833,367,104	(2,956,096,116)	21,703,407,562
당기손익으로 재분류되지 않는 항목(세전기타포괄손익)				
기타포괄손익-공정가치 금융자산 평가손익	(891,394,578)	(770,030,936)	66,292,238	(109,907,304)
순확정급여부채의 재측정요소	(1,514,164,507)	(4,061,839,343)	(1,865,062,304)	(2,622,803,609)
관계기업투자의 기타포괄손익에 대한 지분	17,090	16,911,220	0	0
법인세효과	463,755,155	1,129,868,614	492,360,253	728,325,474
당기손익으로 재분류될 수 있는 항목(세전기타포괄손익)				
관계기업투자의 기타포괄손익에 대한 지분	(52,057,519)	117,074,179	27,789,900	238,282,786
현금흐름위험회피	(1,635,374,916)	(2,343,315,021)	398,381,221	(317,532,394)
해외사업장환산외환차이	19,350,481,944	52,096,822,109	(2,362,546,025)	24,071,174,731
법인세효과	88,178,849	(352,123,718)	286,688,601	(284,132,122)
반기 총포괄손익	56,519,874,668	106,617,803,796	9,460,338,375	34,152,567,778
포괄손익의 귀속				
지배기업소유주지분총포괄손익	55,824,470,873	104,950,687,393	10,079,770,143	31,679,725,259
비지배지분에 귀속되는 총포괄손익	695,403,795	1,667,116,403	(619,431,768)	2,472,842,520
주당이익				
기본주당이익(손실) (단위 : 원)	4,763.0	7,196.0	1,521.0	1,642.0
희석주당이익(손실) (단위 : 원)	4,763.0	7,196.0	1,521.0	1,642.0

2-3. 연결 자본변동표

연결 자본변동표

제 8 기 반기 2024.01.01 부터 2024.06.30 까지

제 7 기 반기 2023.01.01 부터 2023.06.30 까지

(단위 : 원)

	자본							
	지배기업의 소유주에게 귀속되는 자본						비지배자본	자본 합계
	자본금	자본잉여금	기타자본구성요 소	기타포괄손익누계 액	이익잉여금	지배기업의 소유주에게 귀속되는 자본 합계		
2023.01.01 (기초자본)	4,717,287,000	1,130,430,223,528	437,861,478,052	(47,864,403,025)	498,701,819,270	2,023,846,404,825	87,785,270,789	2,111,631,675,614
반기순이익(손실)					14,513,114,982	14,513,114,982	(2,063,954,766)	12,449,160,216
순확정급여부채의재측정요소					(1,938,819,319)	(1,938,819,319)	18,952,598	(1,919,866,721)
기타포괄손익-공정가치측정지분상품평가 손익				(84,518,717)		(84,518,717)		(84,518,717)
현금흐름위험회피				(266,465,919)		(266,465,919)		(266,465,919)
해외사업장환산외환차이				19,218,131,445		19,218,131,445	4,517,844,688	23,735,976,133
관계기업투자의 기타포괄손익에 대한 지분				238,282,786		238,282,786		238,282,786
관계기업의 보험수리적 손익								
총포괄손익 소계				19,105,429,595	12,574,295,663	31,679,725,258	2,472,842,520	34,152,567,778
연차배당					(20,334,914,100)	(20,334,914,100)	(326,788,219)	(20,661,702,319)
소유주와의 거래 합계					(20,334,914,100)	(20,334,914,100)	(326,788,219)	(20,661,702,319)
2023.06.30 (기말자본)	4,717,287,000	1,130,430,223,528	437,861,478,052	(28,758,973,430)	490,941,200,833	2,035,191,215,983	89,931,325,090	2,125,122,541,073
2024.01.01 (기초자본)	4,717,287,000	1,130,430,223,528	437,861,478,052	(47,792,717,852)	528,965,887,997	2,054,182,158,725	88,454,677,149	2,142,636,835,874
반기순이익(손실)					63,621,516,203	63,621,516,203	(2,837,079,511)	60,784,436,692
순확정급여부채의재측정요소					(3,109,965,529)	(3,109,965,529)	117,654	(3,109,847,875)
기타포괄손익-공정가치측정지분상품평가 손익				(593,699,650)	1,545,860	(592,153,790)		(592,153,790)
현금흐름위험회피				(1,779,543,588)		(1,779,543,588)		(1,779,543,588)
해외사업장환산외환차이				46,676,848,698		46,676,848,698	4,504,078,260	51,180,926,958
관계기업투자의 기타포괄손익에 대한 지분				117,074,179		117,074,179		117,074,179
관계기업의 보험수리적 손익					16,911,220	16,911,220		16,911,220
총포괄손익 소계				44,420,679,639	60,530,007,754	104,950,687,393	1,667,116,403	106,617,803,796
연차배당					(26,523,801,000)	(26,523,801,000)	(361,101,156)	(26,884,902,156)
소유주와의 거래 합계					(26,523,801,000)	(26,523,801,000)	(361,101,156)	(26,884,902,156)
2024.06.30 (기말자본)	4,717,287,000	1,130,430,223,528	437,861,478,052	(3,372,038,213)	562,972,094,751	2,132,609,045,118	89,760,692,396	2,222,369,737,511

2-4. 연결 현금흐름표
연결 현금흐름표

제 8 기 반기 2024.01.01 부터 2024.06.30 까지

제 7 기 반기 2023.01.01 부터 2023.06.30 까지

(단위 : 원)

	제 8 기 반기	제 7 기 반기
영업활동현금흐름	72,389,887,196	192,345,920,000
반기순이익(손실)	60,784,436,692	12,449,160,216

조정	160,430,572,328	155,097,509,661
영업활동으로 인한 자산 부채의 변동	(127,169,979,126)	38,875,056,778
법인세납부	(21,655,142,698)	(14,075,806,655)
투자활동현금흐름	(262,597,611,856)	(80,834,738,482)
투자활동으로인한 현금유입액	26,686,176,212	67,737,990,091
기타유동금융자산의 처분	6,510,834,115	53,124,989,748
기타비유동금융자산의 처분	8,701,571,454	4,133,637,451
유형자산의 처분	1,152,146,940	1,392,651,797
무형자산의 처분	59,386,800	0
투자부동산의 처분	199,530,400	0
이자수취	9,949,200,303	8,001,204,895
배당금수취	113,506,200	113,506,200
현금의기타유입(유출)	0	972,000,000
투자활동으로 인한 현금유출액	(289,283,788,068)	(148,572,728,573)
기타유동금융자산의 취득	128,000,448,976	5,842,307
기타비유동금융자산의 취득	1,482,854,018	5,339,298,530
유형자산의 취득	147,188,534,745	140,363,702,775
투자부동산의 취득	140,400,000	0
무형자산의 취득	12,471,550,329	883,884,961
관계기업에 대한 투자자산의 취득	0	1,980,000,000
재무활동현금흐름	(28,052,002,226)	(10,763,597,897)
재무활동으로 인한 현금유입액	267,625,200,885	306,655,825,599
단기차입금의 증가	670,398,961	3,613,307,187
장기차입금의 증가	0	2,385,000,000
사채의 증가	266,297,369,427	299,311,848,400
예수보증금의 증가	657,432,497	1,345,670,012
재무활동으로인한 현금유출액	(295,677,203,111)	(317,419,423,496)
단기차입금의 상환	882,475,162	40,049,902,280
유동성장기차입금의 상환	6,542,734,475	12,248,908,936
유동성사채의 상환	220,050,000,000	210,000,000,000
리스료의 지급	14,187,134,516	11,512,006,646
이자지급	25,942,535,313	21,369,241,583
재무활동으로 분류된 배당금 지급	26,640,375,492	20,436,808,732
예수보증금의 감소	1,431,948,153	1,802,555,319
환율변동효과 반영전 현금및현금성자산의 순증가(감소)	(218,259,726,886)	100,747,583,621
기초현금및현금성자산	499,142,596,427	318,391,757,096
현금및현금성자산에 대한 환율변동효과	10,503,374,270	6,526,949,971
기말현금및현금성자산	291,386,243,811	425,666,290,688

3. 연결재무제표 주석

1. 회사의 개요 - 연결 (연결)

롯데웰푸드 주식회사(구, 롯데제과 주식회사)(이하 '지배기업')와 종속기업(이하 지배기업과 종속기업을 합하여 '연결회사')의 일반적인 사항은 다음과 같습니다.

1.1 지배기업의 개요

지배기업은 롯데지주 주식회사(舊 롯데제과 주식회사)의 투자부문과 사업부문이 인적분할하여 설립한 분할신설회사로 2017년 10월 30일자로 한국거래소에 상장하였으며, 2024년 3월 정기 주주총회 의결로 4월 1일부로 사명을 롯데웰푸드 주식회사로 변경했습니다. 지배기업은 서울 본사와 양산, 평택, 대전공장 등에서 과자와 빙과류를 제조·판매하고, 2022년 7월 1일을 합병기일로 하여 롯데푸드 주식회사를 흡수합병하여 천안 및 김천공장 등에서 유지류, 육가공류, HMR 등 제조 및 판매 사업이 추가되었습니다. 2024년 6월 30일 현재 지배기업의 자본금은 4,717백만원이며, 지배기업의 주요 주주현황은 다음과 같습니다.

주주명	소유주식수(주)	지분율(%)
롯데지주(주)	4,478,208	47.47
롯데알미늄(주)	643,381	6.82
(재)롯데장학재단	496,144	5.26
(주)롯데홀딩스	416,338	4.41
신 영 자	140,939	1.49
신 동 빈	182,117	1.93
(주)L제2투자회사	137,722	1.46
자기주식	593,307	6.29
기타	2,346,418	24.87
합 계	9,434,574	100.00

1.2 종속기업 현황

당반기말과 전기말 현재 지배기업의 연결대상 종속기업의 현황은 다음과 같습니다.

구 분	소재국가	소유지분율(%)		결산월
		당반기말	전기말	
Lotte Qingdao Foods Co., Ltd.	중국	90.00	90.00	12월
Lotte Confectionery (S.E.A) Pte., Ltd.	싱가포르	100.00	100.00	12월
HAVMOR ICECREAM LIMITED	인도	100.00	100.00	3월
스위트워드(주)	대한민국	100.00	100.00	12월
Lotte Confectionery RUS LLC	러시아	100.00	100.00	12월
Lotte Kolson(Private)Limited	파키스탄	96.50	96.50	12월
LOTTE Rakhat JSC(주1)	카자흐스탄	95.57	95.57	12월
Rakhat-Shymkent LLP(주1)	카자흐스탄	100.00	100.00	12월
Rakhat-Shymkent Trading House LLP(주1)	카자흐스탄	100.00	100.00	12월
Rakhat-Astana LLP(주1)	카자흐스탄	100.00	100.00	12월
Rakhat-Aktobe LLP(주1)	카자흐스탄	100.00	100.00	12월
Rakhat-Aktau LLP(주1)	카자흐스탄	100.00	100.00	12월
Rakhat-Oral LLP(주1)	카자흐스탄	100.00	100.00	12월

Rakhat-Karaganda LLP(주1)	카자흐스탄	100.00	100.00	12월
Rakhat-Taldykorgan LLP(주1)	카자흐스탄	100.00	100.00	12월
Almaty Sweets LLC(주1)	키르기스스탄	100.00	100.00	12월
Rakhat TR LLP(주1)	카자흐스탄	100.00	100.00	12월
Lotte Confectionery Holdings (Europe) B.V.(주2)	네덜란드	51.00	51.00	12월
Chocolaterie Guylian N.V.(주2)	벨기에	99.97	99.97	12월
Chocolaterie Guylian Deutschland GmbH(주2)	독일	100.00	100.00	12월
Aimee BVBA(주2)(주3)	벨기에	100.00	100.00	12월
Guylian Iberia, LDA(주2)(주4)	포르투갈	100.00	100.00	12월
Guylian UK Ltd(주2)	영국	100.00	100.00	12월
Guylian USA, Inc(주2)	미국	100.00	100.00	12월
L&M Mayson Company Limited(주5)	미얀마	80.00	80.00	3월
L&M Confectionery Pte.,Ltd.	싱가포르	100.00	100.00	3월
Lotte India Co., Ltd.	인도	98.90	98.90	3월
한국투자 노블푸드 신기술사업투자조합 1호	대한민국	69.77	69.77	12월
푸드워드(주)	대한민국	100.00	100.00	12월
롯데후레쉬멜리카제1호(주)	대한민국	100.00	100.00	12월
롯데후레쉬멜리카제2호(주)	대한민국	100.00	100.00	12월
롯데후레쉬멜리카제3호(주)	대한민국	100.00	100.00	12월
롯데후레쉬멜리카제4호(주)	대한민국	100.00	100.00	12월
한국투자 그린테크 신기술조합	대한민국	77.63	77.63	12월

(주1) 중간지배기업인 LOTTE Rakhat JSC는 Shymkent LLP외 9개 종속기업의 지분을 100% 보유하고 있습니다.

(주2) 연결회사는 Chocolaterie Guylian Deutschland GmbH, Aimee BVBA, Guylian Iberia, LDA, Guylian UK Ltd, Guylian USA, Inc의 지분을 100% 보유하고 있습니다. Chocolaterie Guylian N.V.에 대한 지분율은 Lotte Confectionery Holdings (Europe) B.V.가 보유하고 있는 지분율입니다.

(주3) Chocolaterie Guylian N.V가 99%, Guylian Iberia, LDA가 1%의 지분을 보유하고 있습니다.

(주4) Chocolaterie Guylian N.V가 99.31%, Aimee BVBA가 0.69%의 지분을 보유하고 있습니다.

(주5) 연결회사는 L&M Mayson Company Limited의 지분 45.5%를 보유, L&M Mayson Company Limited의 지분을 34.5%만큼 보유하고 있는 L&M Confectionery Pte.,Ltd.의 지분 100%를 보유하여, 지배기업이 보유하고 있는 L&M Mayson Company Limited에 대한 직·간접 보유지분은 80%입니다.

1.3 종속기업 관련 재무정보 요약

연결대상 종속기업의 요약재무상태표와 요약포괄손익계산서는 다음과 같습니다.

- 당반기말 및 당반기

(단위: 백만원)

기업명	당반기말(주1)			당반기(주1)		
	자산	부채	자본	매출	반기순이익	총포괄순이익
Lotte Qingdao Foods Co., Ltd.	6,874	6,172	702	-	(767)	(708)
Lotte Confectionery (S.E.A) Pte., Ltd.	6,844	2,890	3,954	6,810	57	233

HAVMOR ICECREAM LIMITED	123,311	46,118	77,193	103,901	12,688	17,467
스위트워드(주)	1,109	352	756	723	16	15
Lotte Confectionery RUS LLC	104,928	64,048	40,879	41,161	4,645	8,979
Lotte Kolson(Private)Limited	53,379	29,091	24,288	35,197	813	2,661
LOTTE Rakhat JSC 와 그 종속기업	223,539	25,110	198,428	123,006	13,679	22,753
Lotte Confectionery Holdings B.V. 와 그 종속기업	196,921	15,252	181,669	31,563	(5,461)	2,131
L&M Mayson Company Limited	49,320	5,452	43,868	18,418	1,410	4,668
L&M Confectionery Pte.,Ltd	16,249	122	16,127	-	-	724
Lotte India Co., Ltd.	149,233	35,202	114,031	56,491	1,852	9,657
한국투자 노블푸드 신기술사업투자조합 1호(주2)	12,403	3,019	9,384	-	(98)	(98)
푸드워드(주)	883	508	374	658	(9)	(9)
롯데후레쉬멜리카제1호(주)	8,319	8,154	164	9,991	479	512
롯데후레쉬멜리카제2호(주)	21,374	21,790	(417)	17,207	46	28
롯데후레쉬멜리카제3호(주)	6,511	6,080	431	7,189	16	(1)
롯데후레쉬멜리카제4호(주)	5,147	4,953	194	4,679	(75)	(129)
한국투자 그린테크 신기술조합(주3)	21,868	2,842	19,026	-	(166)	(166)

(주1) 상기 종속기업 재무정보는 사업결합시 발생한 투자차액 및 연결실체간 내부거래가 조정되지 않은 금액입니다.

(주2) 한국투자 노블푸드 신기술사업투자조합 1호의 청산시 지배기업외에 지분투자자에게 지분비율에 따라 인도해야 하는 계약상 의무로 인해 인식한 금융부채 3,019백만원 입니다.

(주3) 한국투자 그린테크 신기술조합의 청산시 지배기업외에 지분투자자에게 지분비율에 따라 인도해야 하는 계약상 의무로 인해 인식한 금융부채는 2,842백만원 입니다.

- 전기말 및 전반기

(단위: 백만원)

기업명	전기말(주1)			전반기(주1)		
	자산	부채	자본	매출	반기순이익	총포괄순이익
Lotte Qingdao Foods Co., Ltd.	6,562	5,153	1,410	769	(3,431)	(3,350)
LOTTE Confectionery (S.E.A) Pte. Ltd.	6,436	2,715	3,721	6,468	22	120
HAVMOR ICE CREAM PRIVATE LIMITED	89,926	30,199	59,726	98,786	9,113	11,297
스위트워드(주)	1,110	369	741	775	78	77
Lotte Confectionery RUS LLC	93,360	61,460	31,900	37,991	(6,666)	(10,714)
LOTTE Kolson(Pvt.) Ltd	48,144	26,517	21,627	31,598	(1,327)	(6,852)
LOTTE Rakhat JSC 와 그 종속기업	207,507	24,054	183,453	132,512	9,858	10,810
Lotte Confectionery Holdings B.V. 와 그 종속기업	199,772	20,233	179,539	28,039	(3,178)	6,464

L&M Mayson Company Limited	43,186	3,986	39,200	14,524	1,159	2,913
L&M Confectionery Pte.,Ltd	15,520	117	15,403	-	-	368
Lotte India Co., Ltd.	142,461	38,087	104,374	47,877	2,829	7,362
한국투자 노블푸드 신기술사업투자조합 1호(주2)	12,501	3,048	9,452	-	(98)	(68)
푸드워드(주)(주3)	969	585	383	630	(36)	(31)
롯데후레쉬멜리카제1호(주)	7,878	8,226	(348)	9,661	77	73
롯데후레쉬멜리카제2호(주)	21,797	22,242	(445)	14,307	(295)	(291)
롯데후레쉬멜리카제3호(주)	7,201	6,769	432	6,745	(692)	(692)
롯데후레쉬멜리카제4호(주)	4,308	3,985	323	4,579	26	34
한국투자 그린테크 신기술조합(주3)	21,905	3,017	18,888	-	(154)	(131)

(주1) 상기 종속기업 재무정보는 사업결합시 발생한 투자차액 및 연결실체간 내부거래가 조정되지 않은 금액입니다.

(주2) 한국투자 노블푸드 신기술사업투자조합 1호의 청산시 지배기업외에 지분투자자에게 지분비율에 따라 인도해야 하는 계약상 의무로 인해 인식한 금융부채는 3,048백만원 입니다.

(주3) 한국투자 그린테크 신기술조합의 청산시 지배기업외에 지분투자자에게 지분비율에 따라 인도해야 하는 계약상 의무로 인해 인식한 금융부채는 3,017백만원 입니다.

2. 회계정책 목록 - 연결 (연결)

2.1 연결재무제표 작성기준

연결회사의 2024년 6월 30일로 종료하는 6개월 보고기간에 대한 요약반기연결재무제표는 기업회계기준서 제1034호 '중간재무보고'에 따라 작성되었습니다. 이 중간연결재무제표는 연차연결재무제표에 기재되는 사항이 모두 포함되지 않았으므로 전기말 연차연결재무제표와 함께 이해해야 합니다.

2.1.1 연결회사가 채택한 제·개정 기준서 및 해석서

연결회사는 2024년 1월 1일로 개시하는 회계기간부터 다음의 제·개정 기준서 및 해석서를 신규로 적용하였습니다.

(1) 기업회계기준서 제1001호 '재무제표 표시' 개정 - 부채의 유동/비유동 분류, 약정사항이 있는 비유동부채

보고기간말 현재 존재하는 실질적인 권리에 따라 유동 또는 비유동으로 분류되며, 부채의 결제를 연기할 수 있는 권리의 행사가능성이나 경영진의 기대는 고려하지 않습니다. 또한, 부채의 결제에 자기지분상품의 이전도 포함되나, 복합금융상품에서 자기지분상품으로 결제하는 옵션이 지분상품의 정의를 충족하여 부채와 분리하여 인식된 경우는 제외됩니다. 또한, 기업이 보고기간말 후에 준수해야 하는 약정은 보고기간말에 해당 부채의 분류에 영향을 미치지 않으며, 보고기간 이후 12개월 이내 약정사항을 준수해야 하는 부채가 보고기간말 현재 비유동부채로 분류된 경우 보고기간 이후 12개월 이내 부채가 상환될 수 있는 위험에 관한 정보를 공시해야 합니다. 해당 기준서의 개정이 재무제표에 미치는 중요한 영향은 없습니다.

(2) 기업회계기준서 제1007호 '현금흐름표', 기업회계기준서 제1107호 '금융상품: 공시' 개정 - 공

급자금융약정에 대한 정보 공시

공급자금융약정을 적용하는 경우, 재무제표이용자가 공급자금융약정이 기업의 부채와 현금흐름 그리고 유동성위험 익스포저에 미치는 영향을 평가할 수 있도록 공급자금융약정에 대한 정보를 공시해야 합니다. 이 개정내용을 최초로 적용하는 회계연도 내 중간보고기간에는 해당 내용을 공시할 필요가 없다는 경과규정에 따라 중간재무제표에 미치는 영향이 없습니다.

(3) 기업회계기준서 제1116호 '리스' 개정 - 판매후리스에서 생기는 리스부채

판매후리스에서 생기는 리스부채를 후속적으로 측정할 때 판매자-리스이용자가 보유하는 사용권 관련 손익을 인식하지 않는 방식으로 리스료나 수정리스료를 산정합니다. 해당 기준서의 제정이 재무제표에 미치는 중요한 영향은 없습니다.

(4) 기업회계기준서 제1001호 '재무제표 표시' 개정 - '가상자산 공시'

가상자산을 보유하는 경우, 가상자산을 고객을 대신하여 보유하는 경우, 가상자산을 발행한 경우의 추가 공시사항을 규정하고 있습니다. 해당 기준서의 개정이 재무제표에 미치는 중요한 영향은 없습니다.

2.1.2 연결회사가 적용하지 않은 제·개정 기준서 및 해석서

제정 또는 공표되었으나 시행일이 도래하지 않아 적용하지 아니한 제·개정 기준서 및 해석서는 다음과 같습니다.

(1) 기업회계기준서 제1021호 '환율변동효과' 와 기업회계기준서 제1101호 '한국채택국제회계기준의 최초채택' 개정 - 교환가능성 결여

통화의 교환가능성을 평가하고 다른 통화와 교환이 가능하지 않다면 현물환율을 추정하며 관련 정보를 공시하도록 하고 있습니다. 동 개정사항은 2025년 1월 1일 이후 시작하는 회계연도부터 적용되며, 조기적용이 허용됩니다.

2.2 회계정책

요약반기연결재무제표의 작성에 적용된 유의적 회계정책과 계산방법은 주석 2.1.1에서 설명하는 제·개정 기준서의 적용으로 인한 변경 및 아래 문단에서 설명하는 사항을 제외하고는 전기 재무제표 작성에 적용된 회계정책이나 계산방법과 동일합니다.

2.2.1 법인세비용

중간기간의 법인세비용은 전체 회계연도에 대해서 예상되는 최선의 가중평균연간법인세율, 즉 추정 평균연간유효법인세율을 중간기간의 세전이익에 적용하여 계산합니다.

연결회사는 글로벌최저한세 필라2(이하 '필라2') 법인세의 적용대상입니다. 필라2의 적용으로 납부 세액이 발생하는 경우 당기법인세로 인식하고 있으며 이연법인세의 인식 및 공시는 예외규정을 적용하였습니다.

3. 회계정책, 회계추정의 변경 및 오류에 대한 공시 - 연결 (연결)

연결회사는 미래에 대하여 추정 및 가정을 하고 있습니다. 추정 및 가정은 지속적으로 평가되며, 과거 경험과 현재의 상황에서 합리적으로 예측가능한 미래의 사건과 같은 다른 요소들을 고려하여 이루어집니다. 이러한 회계추정은 실제 결과와 다를 수도 있습니다.

요약반기연결재무제표 작성시 사용된 중요한 회계추정 및 가정은 법인세비용을 결정하는데 사용된 추정의 방법을 제외하고는 전기 재무제표 작성에 적용된 회계추정 및 가정과 동일합니다.

러시아와 우크라이나 간 분쟁 및 러시아에 대한 국제제재가 지속되고 있습니다. 러시아 은행의 SWIFT 결제 시스템에 대한 접근 제한 등의 조치로 인해 러시아 외환 시장의 유동성 부족, 러시아 기업의 주식 가치 하락, 금리 인상 등이 진행되고 있으며, 이로 인해 연결회사가 분쟁 국가와 관련하여 보유한 금융자산이나 영업자산의 가치 변동, 대금 회수 기간의 증가, 자금 이체의 제한, 수익의 감소 등이 발생할 수 있습니다.

요약반기연결재무제표 작성시 사용된 중요한 회계추정 및 가정은 상기 언급한 불확실성의 요소에 따라 조정될 수 있으며, 연결회사의 사업, 재무상태 및 경영성과 등에 미칠 궁극적인 영향은 현재 예측할 수 없습니다.

4. 공정가치 - 연결 (연결)

자산의 공정가치측정에 대한 공시

당반기말

(단위 : 백만원)

	장부금액	공정가치 (주1)
현금및현금성자산	291,386	291,386
매출채권 및 기타채권	387,640	387,640
기타유동금융자산	214,727	214,727
기타비유동금융자산	57,430	57,430
금융자산	951,183	
금융자산, 공정가치		951,183

전기말

(단위 : 백만원)

	장부금액	공정가치 (주1)
현금및현금성자산	499,143	499,143
매출채권 및 기타채권	355,605	355,605
기타유동금융자산	110,898	110,898
기타비유동금융자산	59,556	59,556
금융자산	1,025,202	
금융자산, 공정가치		1,025,202

(주1) 공정가치로 평가하는 공정가치측정 채무상품 및 공정가치를 별도로 계산한 차입금, 사채 등 (주석 20 참조)을 제외한 비유동금융자산 및 금융부채는 장부금액을 공정가치의 근사치로 사용하였

습니다. 유동금융자산 및 금융부채의 공정가치는 장부금액과 동일합니다.

부채의 공정가치측정에 대한 공시

당반기말

(단위 : 백만원)

	장부금액	공정가치 (주2)
매입채무 및 기타 채무	295,025	295,025
차입금 (주1)	301,310	302,140
사채 (주1)	1,037,487	1,042,703
기타유동금융부채 (주3)	71,838	71,838
기타비유동금융부채	7,474	7,474
금융부채	1,713,134	
금융부채, 공정가치		1,719,180

전기말

(단위 : 백만원)

	장부금액	공정가치 (주2)
매입채무 및 기타 채무	293,178	293,178
차입금 (주1)	301,653	301,889
사채 (주1)	1,002,273	1,005,701
기타유동금융부채 (주3)	50,079	50,079
기타비유동금융부채	12,905	12,905
금융부채	1,660,089	
금융부채, 공정가치		1,663,752

(주1) 당반기말 차입금, 사채의 공정가치는 현금흐름을 연결회사의 신용등급(AA0)에 따른 회사채 수익률 등을 이용하여 산출하였습니다.

(주2) 공정가치로 평가하는 공정가치측정 채무상품 및 공정가치를 별도로 계산한 차입금, 사채 등 (주석 20 참조)을 제외한 비유동금융자산 및 금융부채는 장부금액을 공정가치의 근사치로 사용하였습니다. 유동금융자산 및 금융부채의 공정가치는 장부금액과 동일합니다.

(주3) 기타유동금융부채는 범주별 금융부채의 적용을 받지 않는 종업원급여 관련 지급채무가 제외되어 있습니다.

공정가치 서열체계

공정가치로 측정되는 금융상품은 공정가치 서열체계에 따라 구분되며 정의된 수준들은 다음과 같습니다.

- 측정일에 동일한 자산이나 부채에 대해 접근할 수 있는 활성시장의 (조정하지 않은) 공시가격 (수준 1)
- 수준 1의 공시가격 외에 자산이나 부채에 대해 직접적으로나 간접적으로 관측할 수 있는 투입변수 (수준 2)
- 자산이나 부채에 대한 관측할 수 없는 투입변수 (수준 3)

공정가치로 측정되거나 공시되는 금융상품의 공정가치 서열체계에 따른 수준별 내역 공시

당반기말

(단위 : 백만원)

	공정가치 서열체계 수준 1	공정가치 서열체계 수준 2	공정가치 서열체계 수준 3	공정가치 서열체계의 모든 수준 합계
유동 파생상품 금융자산	0	166	0	166
비유동파생상품자산	0	4,289	0	4,289
비유동 파생상품 금융부채	0	0	0	0
당기손익-공정가치 측정금융자산	0	24,000	29,217	53,217
기타포괄손익-공정가치 측정금융자산	1,575	0	508	2,083

전기말

(단위 : 백만원)

	공정가치 서열체계 수준 1	공정가치 서열체계 수준 2	공정가치 서열체계 수준 3	공정가치 서열체계의 모든 수준 합계
유동 파생상품 금융자산	0	21,051	0	21,051
비유동파생상품자산	0	0	0	0
비유동 파생상품 금융부채	0	2,824	0	2,824
당기손익-공정가치 측정금융자산	0	24,000	29,813	53,813
기타포괄손익-공정가치 측정금융자산	1,339	2	1,508	2,849

반복적인 공정가치 측정치의 서열체계 수준 간 이동

연결회사는 공정가치 서열체계의 수준 간 이동을 보고기간 말에 인식합니다. 금융상품의 각 공정가치 서열체계의 수준 간 이동 내역은 다음과 같습니다.

(1) 반복적인 측정치의 수준 1과 수준 2 간의 이동내역
당반기 중 수준 1과 수준 2 간의 대체는 없습니다.

(2) 반복적인 측정치의 수준 3의 변동 내역

공정가치 측정의 변경에 대한 조정, 자산

당반기

(단위 : 백만원)

	공정가치 서열체계의 모든 수준
	공정가치 서열체계 수준 3
	금융자산, 범주

	당기손익인식금융자산	기타포괄손익-공정가치측정기타 금융자산
기초 자산	29,813	1,508
당기손익으로 인식된 총 손익(외 환차이 포함), 공정가치 측정, 자 산	358	
기타포괄손익으로 인식된 총 손 익(외환차이 포함), 공정가치 측 정, 자산		(1,000)
매입, 공정가치측정, 자산	0	0
대체, 공정가치측정, 자산 (주1)	(954)	0
기말 자산	29,217	508

전반기

(단위 : 백만원)

	공정가치 서열체계의 모든 수준	
	공정가치 서열체계 수준 3	
	금융자산, 범주	
	당기손익인식금융자산	기타포괄손익-공정가치측정기타 금융자산
기초 자산	43,232	1,508
당기손익으로 인식된 총 손익(외 환차이 포함), 공정가치 측정, 자 산	(1,501)	
기타포괄손익으로 인식된 총 손 익(외환차이 포함), 공정가치 측 정, 자산		0
매입, 공정가치측정, 자산	0	0
대체, 공정가치측정, 자산 (주1)	0	0
기말 자산	41,731	1,508

(주1) 연결회사는 당반기중 푸드어셈블의 상환전환우선주가 전량 보통주로 전환되어 관계기업으로 분류하였습니다.

평가기법 및 투입변수 수준2 금융상품

당반기말

	공정가치 서열체계의 모든 수준		
	공정가치 서열체계 수준 2		
	금융상품, 범주		
	파생상품자산	파생상품 금융부채	당기손익인식금융자산

공정가치측정에 사용된 평가기법에 대한 기술, 비유동	현금흐름할인법	현금흐름할인법	
공정가치측정에 사용된 투입변수에 대한 기술, 비유동	선도이자율,시장이자율 ,환율	선도이자율,시장이자율 ,환율	
공정가치측정에 사용된 평가기법에 대한 기술, 자산			현금흐름할인법
공정가치측정에 사용된 투입변수에 대한 기술, 자산			시장이자율

전기말

	공정가치 서열체계의 모든 수준		
	공정가치 서열체계 수준 2		
	금융상품, 범주		
	파생상품자산	파생상품 금융부채	당기손익인식금융자산
공정가치측정에 사용된 평가기법에 대한 기술, 비유동	현금흐름할인법	현금흐름할인법	
공정가치측정에 사용된 투입변수에 대한 기술, 비유동	선도이자율,시장이자율 ,환율	선도이자율,시장이자율 ,환율	
공정가치측정에 사용된 평가기법에 대한 기술, 자산			현금흐름할인법
공정가치측정에 사용된 투입변수에 대한 기술, 자산			시장이자율

자산의 공정가치측정에 사용된 관측가능하지 않은 투입변수에 대한 공시

(단위 : 백만원)

	공정가치 서열체계의 모든 수준					
	공정가치 서열체계 수준 3					
	금융자산, 분류					
	당기손익인식금융자산					
	당기손익인식금융자산1		당기손익인식금융자산2		당기손익인식금융자산3	
	관측할 수 없는 투입변수					
	자기자본비용, 측정 투입변수	가중평균자본비용, 측정 투입변수	자기자본비용, 측정 투입변수	가중평균자본비용, 측정 투입변수	자기자본비용, 측정 투입변수	가중평균자본비용, 측정 투입변수
유의적이지만 관측할 수 없는 투입변수, 자 산	0.0897			0.1720		0.1050

금융자산, 공정가치	7,259			9,210		12,749
공정가치측정에 사용된 평가방법에 대한 기술, 자산	배당할인모형			현금흐름할인법 (DCF)		현금흐름할인법 (DCF)

관측할 수 없는 투입변수의 변동으로 인한 공정가치측정의 민감도분석 공시, 자산

(단위 : 백만원)

금융자산, 분류				
지분증권			전환우선주	
관측할 수 없는 투입변수				
	할인율, 측정 투입 변수	영구성장률	할인율, 측정 투입 변수	영구성장률
당기손익(세후)으로 인식된, 관측할 수 없는 투입변수의 가능성이 어느 정도 있는 증가로 인한 공정가치 측정치의 증가(감소), 자산	(225)		(4,096)	2,644
당기손익(세후)으로 인식된, 관측할 수 없는 투입변수의 가능성이 어느 정도 있는 감소로 인한 공정가치 측정치의 증가(감소), 자산	236		5,012	(2,217)

5. 영업부문 - 연결 (연결)

영업부문의 구분

기업 전체 총계				
영업부문				
	건과부문	빙과부문	유지식품 등 부문 (주1)	육가공 등 부문 (주2)
각 보고부문이 수익을 창출하는 제품과 용역의 유형에 대한 기술	과자류, 껌류, 빵류 등	빙과류	식용유, 버터, 마가린 등	햄, 소시지, 분유, 우유 등

주요 고객에 대한 정보	이마트, 롯데마트, 홈플러스 등	이마트, 롯데마트, 홈플러스 등	파리크라상, 해태제과식품, 삼성웰스토리 등	이마트, GS리테일, 홈플러스 등
--------------	-------------------	-------------------	-------------------------	--------------------

(주1) 연결회사의 유지식품 등에는 유지, 식자재 사업부가 포함되어 있으며, 주요 영업채널은 B2B 영업입니다.

(주2) 연결회사의 육가공 등에는 육가공, 델리카, 유가공 사업부가 포함되어 있으며, 주요 영업채널은 B2C영업입니다.

영업부문에 대한 공시

당반기

(단위 : 백만원)

	기업 전체 총계										기업 전체 총계 합계	
	영업부문				중요한 조정사항							
	건과부문		빙과부문				유지식품 등 부문		육가공 등 부문		3개월	누적
총부문수익	447,416	932,472	269,224	410,191	179,855	353,599	181,807	361,325	0	0	1,078,302	2,057,587
부문간수익 (주1)	(12,109)	(22,613)	0	0	0	0	(21,997)	(39,724)	0	0	(34,106)	(62,337)
수익(매출액)	435,307	909,859	269,224	410,191	179,855	353,599	159,810	321,601	0	0	1,044,196	1,995,250
보고부문영업이익 (손실) (주2)	24,854	57,672	38,716	43,559	9,185	18,392	(6,745)	(13,368)	(2,720)	(5,630)	63,290	100,625
평가상각비와 상각비	21,457	44,548	11,817	19,454	7,501	15,153	8,735	17,909	3,527	6,958	53,037	104,022
이자수익	3,290	7,267	1,059	1,661	662	1,331	631	1,291	(98)	(169)	5,545	11,381
이자비용	6,300	12,935	3,132	5,002	2,372	4,669	2,760	5,562	(632)	(1,265)	13,932	26,903
지분법 적용대상인 관계기업과 공동기업의 당기순이익에 대한 지분	0	0	0	0	0	0	0	0	(87)	991	(87)	991

전반기

(단위 : 백만원)

	기업 전체 총계										기업 전체 총계 합계	
	영업부문				중요한 조정사항							
	건과부문		빙과부문				유지식품 등 부문		육가공 등 부문		3개월	누적
총부문수익	412,656	897,386	249,247	391,154	238,345	440,506	188,843	369,133	0	0	1,089,091	2,098,179
부문간수익 (주1)	(28,741)	(56,310)	0	0	(18,282)	(39,819)	(1,453)	(1,838)	0	0	(48,476)	(97,967)
수익(매출액)	383,915	841,076	249,247	391,154	220,063	400,687	187,390	367,295	0	0	1,040,615	2,000,212
보고부문영업이익 (손실) (주2)	26,770	51,054	29,723	30,221	(1,572)	(2,315)	(4,136)	(6,949)	(2,219)	(4,837)	48,566	67,174
평가상각비와 상각비	19,230	39,747	9,834	16,106	7,314	15,166	8,031	16,334	2,116	5,082	46,525	92,435
이자수익	2,150	4,684	767	1,502	398	1,071	360	939	(3)	(5)	3,673	8,191
이자비용	5,241	10,959	2,660	4,249	2,235	4,756	2,283	4,770	(339)	(697)	12,080	24,037
지분법 적용대상인 관계기업과 공동기업의 당기순이익에 대한 지분	0	0	0	0	0	0	0	0	(1,186)	(656)	(1,187)	(656)

(주1) 연결회사는 부문간 매출거래를 독립된 당사자 간의 거래조건에 따라 이루어진 것처럼 회계처리합니다. 동 매출의 측정방식은 손익계산서상의 측정방식과 동일합니다.

(주2) 연결회사의 보고부문 손익 측정치는 내부거래의 영향을 제외하고는 손익계산서상의 영업손익과 차이가 없으며, 손익계산서상 영업손익이 부문별 영업손익 합계와 일치하고 손익계산서상 금융손익 등 항목을 고려할 때 전체의 세전계속영업손익과 일치합니다.

	지역												지역 합계	
	본시 소재지 국가		외국		유령		키자흐스탄		필리핀		기타 국가			
			3개월	누적										
수익(매출액)	828,876	1,586,204	95,543	159,711	32,747	67,912	56,665	122,940	17,281	33,254	13,084	25,229	1,044,196	1,995,250

	지역												지역 합계	
	본시 소재지 국가		외국		유령		키자흐스탄		필리핀		기타 국가			
			3개월	누적										
수익(매출액)	834,859	1,605,709	85,873	145,815	26,297	63,719	66,887	132,508	15,449	31,241	11,250	21,220	1,040,615	2,000,212

매출액 구성에 대한 공시

당반기

(단위 : 백만원)

		장부금액	
		공시금액	
		3개월	누적
수익(매출액)		1,044,196	1,995,250
수익(매출액)	재화의 판매로 인한 수익(매출액)	1,038,702	1,983,836
	용역의 제공으로 인한 수익(매출액)	648	1,244
	임대수익	4,846	10,170

전반기

(단위 : 백만원)

		장부금액	
		공시금액	
		3개월	누적
수익(매출액)		1,040,615	2,000,212
수익(매출액)	재화의 판매로 인한 수익(매출액)	1,035,077	1,988,938
	용역의 제공으로 인한 수익(매출액)	48	103
	임대수익	5,490	11,171

6. 범주별 금융상품 - 연결 (연결)

금융자산의 범주별 공시

당반기말

(단위 : 백만원)

상각후원가로 측정하는 금융자산, 범주	당기손익인식금융자산	공정가치평가를 기타 포괄손익으로 인식하	위험회피목적파생상품자산	금융자산, 범주 합계

				는 금융자산		
금융자산		891,427	53,217	2,083	4,455	951,182
금융자산	현금및현금성자산	291,386	0	0	0	291,386
	매출채권 및 기타채권	387,640	0	0	0	387,639
	기타유동금융자산	190,561	24,000	0	166	214,727
	기타비유동금융자산	21,840	29,217	2,083	4,289	57,430

전기말

(단위 : 백만원)

		상각후원가로 측정하는 금융자산, 범주	당기손익인식금융자산	공정가치평가를 기타 포괄손익으로 인식하는 금융자산	위험회피목적파생상품자산	금융자산, 범주 합계
금융자산		947,490	53,813	2,848	21,051	1,025,202
금융자산	현금및현금성자산	499,143	0	0	0	499,143
	매출채권 및 기타채권	355,605	0	0	0	355,605
	기타유동금융자산	65,847	24,000	0	21,051	110,898
	기타비유동금융자산	26,895	29,813	2,848	0	59,556

금융부채의 범주별 공시

당반기말

(단위 : 백만원)

		상각후원가로 측정하는 금융부채, 범주	위험회피목적파생상품부채	금융부채, 범주 합계
금융부채		1,713,134		1,713,134
금융부채	매입채무 및 기타채무	295,025		295,025
	차입금	301,310		301,310
	사채	1,037,487		1,037,487
	기타유동금융부채(주1)	71,838		71,838
	기타비유동금융부채	7,474		7,474

전기말

(단위 : 백만원)

		상각후원가로 측정하는 금융부채, 범주	위험회피목적파생상품부채	금융부채, 범주 합계
금융부채		1,657,265	2,824	1,660,089
금융부채	매입채무 및 기타채무	293,178	0	293,178
	차입금	301,653	0	301,653
	사채	1,002,273	0	1,002,273
	기타유동금융부채	50,079	0	50,079

	(주1)			
	기타비유동금융부채	10,081	2,824	12,905

(주1) 기타유동금융부채는 범주별 금융부채의 적용을 받지 않는 종업원급여 관련 지급채무가 제외되어 있습니다.

금융상품의 수익, 비용, 손익

당반기

(단위 : 백만원)

	금융상품, 범주		당기손익인식금융자산		기타포괄손익-공정가치 지정 자본상품투자		파생상품 위험회피수단		상각후원가로 측정하는 금융부채, 분류	
	3개월	누적	3개월	누적	3개월	누적	3개월	누적	3개월	누적
이자수익	5,544	11,381	0	0	0	0	0	0	0	0
외환환상이익	1,467	2,317	0	0	0	0	0	0	2,767	21,899
외환환상손실	(65)	(387)	0	0	0	0	0	0	(3,102)	(8,363)
외환차익(금융수익)	751	1,366	0	0	0	0	0	0	313	1,688
외환차손	(364)	(4,317)	0	0	0	0	0	0	(1,522)	(3,127)
대손상각비(환입)	(377)	(261)	0	0	0	0	0	0	0	0
평가,처분손익(당기손익)	0	0	2,971	2,971	0	0	0	0	0	0
평가손익(기타포괄손익)(보유분관련)	0	0	0	0	(893)	(772)			0	0
파생금융상품평가이익	0	0	0	0	0	0	4,240	7,450	0	0
파생금융상품평가손실	0	0	0	0	0	0	0	(18,890)	0	0
파생금융상품거래이익	0	0	0	0	0	0	0	3,620	0	0
위험회피목적파생상품 평가손익(기타포괄손익)	0	0	0	0	0	0	(1,635)	(2,343)	0	0
이자비용(주1)	0	0	0	0	0	0	0	0	(12,747)	(25,294)

전반기

(단위 : 백만원)

	금융상품, 범주		당기손익인식금융자산		기타포괄손익-공정가치 지정 자본상품투자		파생상품 위험회피수단		상각후원가로 측정하는 금융부채, 분류	
	3개월	누적	3개월	누적	3개월	누적	3개월	누적	3개월	누적
이자수익	3,672	8,191	0	0	0	0	0	0	0	0
외환환상이익	893	3,225	0	0	0	0	0	0	634	928
외환환상손실	(103)	(1,203)	0	0	0	0	0	0	(7,218)	(16,702)
외환차익(금융수익)	410	979	0	0	0	0	0	0	572	780
외환차손	(401)	(930)	0	0	0	0	0	0	(1,788)	(3,512)
대손상각비(환입)	(1,670)	(1,792)	0	0	0	0	0	0	0	0
평가,처분손익(당기손익)	0	0	(632)	(1,337)	0	0	0	0	0	0
평가손익(기타포괄손익)(보유분관련)	0	0	0	0	66	(110)			0	0
파생금융상품평가이익	0	0	0	0	0	0	900	4,550	0	0
파생금융상품평가손실	0	0	0	0	0	0	0	0	0	0
파생금융상품거래이익	0	0	0	0	0	0	0	0	0	0
위험회피목적파생상품 평가손익(기타포괄손익)	0	0	0	0	0	0	398	(318)	0	0
이자비용(주1)	0	0	0	0	0	0	0	0	(11,288)	(22,683)

(주1) 리스부채에 대한 이자비용 1,609백만원(전반기:1,354백만원)이 제외되어 있습니다.

7. 현금및현금성자산 - 연결 (연결)

현금및현금성자산 공시

당반기말

(단위 : 백만원)

	공시금액
보유현금	348
보통예금 등	231,038
현금성자산으로 분류된 단기예금	60,000
현금및현금성자산 합계	291,386

전기말

(단위 : 백만원)

	공시금액
보유현금	460
보통예금 등	220,023
현금성자산으로 분류된 단기예금	278,660
현금및현금성자산 합계	499,143

8. 파생금융상품 - 연결 (연결)

파생상품 계약의 주요내역

	금융자산, 분류	
	파생상품	
	통화스왑계약	이자율스왑 계약
거래목적	위험회피	위험회피
파생상품 계약내용	외화 사채에 대하여 만기에 원화 원금을 부담하고 외화 변동이자 에 대하여 원화 고정이자를 부담 함	외화 및 원화 변동이자에 대하여 고정이자를 부담함

파생상품에 대한 세부 내역

	제5회 외화사채	제6회 외화사채	Back-up Line CP	차입금1
파생상품 종류	통화스왑 및 이자 율 스왑	통화스왑 및 이자 율 스왑	이자율 스왑	이자율 스왑
파생상품 계약금액	USD 50,000,000(KRW 66,400,000,000)	USD 50,000,000(KRW 67,000,000,000)	KRW 20,000,000,000	PKR 1,000,000,000
약정환율(원)	1,328	1,340	0	0

수취이자율 (기준 이자율), 파생상품	USD SOFR (in arrears)	USD SOFR(in arrears)	91일물 CD	3M KIBOR
수취이자율 (기준 이자율 조정), 파생상품	0.0119	0.0119	0.0080	0.0035
지급이자율, 파생상품	0.0428	0.0397	0.0380	0.0921
차입금, 만기	2026.03.04	2026.07.27	2025.04.08	2024.12.31

파생상품평가손익

(단위 : 백만원)

	금융자산, 분류	
	파생상품	
	통화스왑계약	이자율스왑 계약
거래목적	위험회피	위험회피
현금흐름위험회피에서 당기손익으로 인식한 비효과적인 부분의 이익(손실)	(11,440)	
현금흐름위험회피 파생상품평가손익 (주1)		(1,780)

(주1) 당반기 파생상품평가손실 2,343백만원이 발생하였으며, 법인세효과 563백만원을 차감한 1,780백만원을 기타포괄손익누계액으로 인식하였습니다.

9. 매출채권 및 기타채권 - 연결 (연결)

매출채권 및 기타채권의 공시

당반기말

(단위 : 백만원)

	금융자산, 분류						금융자산, 분류 합계
	상각후원가로 측정하는 금융자산, 분류						
	매출채권			기타채권			
	장부금액		장부금액 합계	장부금액		장부금액 합계	
	총장부금액	대손충당금		총장부금액	대손충당금		
매출채권 및 기타채권	389,711	(6,702)	383,009	4,630	0	4,630	387,639

전기말

(단위 : 백만원)

	금융자산, 분류						금융자산, 분류 합계
	상각후원가로 측정하는 금융자산, 분류						
	매출채권			기타채권			
	장부금액		장부금액 합계	장부금액		장부금액 합계	
	총장부금액	대손충당금		총장부금액	대손충당금		
매출채권 및 기타채권	357,478	(6,769)	350,709	4,896	0	4,896	355,605

매출채권 및 기타채권 손실충당금과 총장부금액의 변동에 대한 공시
당반기

(단위 : 백만원)

	금융자산, 분류
	상각후원가로 측정하는 금융자산, 분류
	매출채권
금융자산의 기초 대손충당금	6,769
대손상각비(환입), 금융자산의 대손충당금	261
제각, 금융자산의 대손충당금	(571)
제각채권의 회수	140
순외환차이에 의한 증가(감소), 금융자산의 대손충당금	103
금융자산의 기말 대손충당금	6,702

전반기

(단위 : 백만원)

	금융자산, 분류
	상각후원가로 측정하는 금융자산, 분류
	매출채권
금융자산의 기초 대손충당금	3,999
대손상각비(환입), 금융자산의 대손충당금	1,791
제각, 금융자산의 대손충당금	(640)
제각채권의 회수	58
순외환차이에 의한 증가(감소), 금융자산의 대손충당금	(31)
금융자산의 기말 대손충당금	5,177

10. 기타금융자산 및 부채와 기타자산 및 부채 내역 - 연결 (연결)

기타금융자산 내역

당반기말

(단위 : 백만원)

		공시금액
기타유동금융자산		214,727
기타유동금융자산	단기금융상품	176,592
	유동 당기손익인식금융자산 (주 1)	24,000
	유동 계약자산 외의 유동 미수수익	3,082
	유동성보증금	10,814
	유동파생상품자산	166

	단기대여금	73
기타비유동금융자산		57,430
기타비유동금융자산	장기금융상품 (주1)	45
	비유동 당기손익인식금융자산	29,217
	비유동보증금자산	21,584
	비유동파생상품자산	4,289
	기타포괄손익-공정가치측정금융자산	2,083
	장기미수금	212
기타금융자산		272,157

전기말

(단위 : 백만원)

		공시금액
기타유동금융자산		110,898
기타유동금융자산	단기금융상품	52,789
	유동 당기손익인식금융자산 (주1)	24,000
	유동 계약자산 외의 유동 미수수익	2,256
	유동성보증금	10,712
	유동파생상품자산	21,051
	단기대여금	90
기타비유동금융자산		59,556
기타비유동금융자산	장기금융상품 (주1)	45
	비유동 당기손익인식금융자산	29,813
	비유동보증금자산	26,838
	비유동파생상품자산	0
	기타포괄손익-공정가치측정금융자산	2,848
	장기미수금	12
기타금융자산		170,454

(주1) 유동성 당기손익-공정가치측정 금융자산 및 장기금융상품 중 당좌개설보증금 45백만원은 사용이 제한되어 있습니다.

당기손익-공정가치금융자산의 내역

당반기말

(단위 : 백만원)

						금융자산, 범주 합계
금융자산, 범주						
당기손익인식금융자산						
동반성장 협력대출 예탁금 (주1)	Aspire Food Group Ltd.	New AeroFarms Inc. (주2)	(주)엘티케이비문래 제4호 뉴스테이위탁	(주)푸드어셈블 (주3)		

				관리부동산투자회사		
유동 당기손익인식금융자산	24,000					24,000
비유동 당기손익인식금융자산		9,210	12,748	7,259	0	29,217
당기손익인식금융자산 합계	24,000	9,210	12,748	7,259	0	53,217

전기말

(단위 : 백만원)

	금융자산, 범주					금융자산, 범주 합계
	당기손익인식금융자산					
	동반성장 협력대출 예탁금 (주1)	Aspire Food Group Ltd.	New AeroFarms Inc. (주2)	(주)엘티케이비문래 제4호 뉴스테이워탁 관리부동산투자회사	(주)푸드어셈블 (주3)	
유동 당기손익인식금융자산	24,000					24,000
비유동 당기손익인식금융자산		9,208	13,364	6,287	954	29,813
당기손익인식금융자산 합계	24,000	9,208	13,364	6,287	954	53,813

(주1) 해당금액은 중소협력업체 지원을 위한 상생협력펀드 가입금액이며 사용이 제한되어 있습니다

(주2) 연결회사는 New AeroFarms Inc., 전환우선주를 보유하고 있습니다. 이사 선임권한을 통하여 피투자회사에 대한 유의적인 영향력을 보유하고 있어 관계기업으로 분류하여야 하나, 해당 투자주식을 통해 관계기업에 대한 소유지분과 연계된 이익에 실질적으로 접근할 수 없는 것으로 판단하여 기업회계기준서 제1109호에 따라 당기손익-공정가치 측정 금융자산으로 분류하여 측정하고 있습니다.

(주3) 연결회사는 이사 선임 권한을 통하여 해당 피투자회사에 대한 유의적인 영향력을 보유하고 있어 관계기업으로 분류하였습니다.

기타포괄손익-공정가치 측정금융자산의 내역

당반기말

(단위 : 백만원)

	금융자산, 범주		금융자산, 범주 합계
	공정가치평가를 기타포괄손익으로 인식하는 금융자산		
	기타포괄손익-공정가치 지정 지분상품투자		
	시장성 있는 지분상품	시장성 없는 지분상품	
기타포괄손익-공정가치 측정금융자산	1,575	508	2,083

전기말

(단위 : 백만원)

	금융자산, 범주		금융자산, 범주 합계
	공정가치평가를 기타포괄손익으로 인식하는 금융자산		

	기타포괄손익-공정가치 지정 지분상품투자		
	시장성 있는 지분상품	시장성 없는 지분상품	
기타포괄손익-공정가치 측정금융자산	1,340	1,508	2,849

위 지분상품의 처분 시 관련 기타포괄손익누계액은 당기손익으로 재분류되지 않습니다.

기타금융부채의 내역

당반기말

(단위 : 백만원)

		공시금액
기타유동금융부채		133,002
기타유동금융부채	단기미지급비용	108,602
	단기예수보증금	24,400
기타비유동금융부채		7,474
기타비유동금융부채	비유동예수보증금	1,612
	비유동파생상품부채	0
	그밖의 기타비유동금융부채	5,862
기타금융부채		140,476

전기말

(단위 : 백만원)

		공시금액
기타유동금융부채		113,766
기타유동금융부채	단기미지급비용	90,214
	단기예수보증금	23,552
기타비유동금융부채		12,905
기타비유동금융부채	비유동예수보증금	1,403
	비유동파생상품부채	2,824
	그밖의 기타비유동금융부채	8,678
기타금융부채		126,671

기타자산에 대한 공시

당반기말

(단위 : 백만원)

		공시금액
기타유동자산		57,961
기타유동자산	유동선급금	35,068
	유동선급비용	19,085
	유동부가세미수금	3,748
	그밖의 기타유동자산	60

기타비유동자산		63
기타비유동자산	비유동선급비용	6
	비유동선급금	57
기타자산		58,024

전기말

(단위 : 백만원)

		공시금액
기타유동자산		35,157
기타유동자산	유동선급금	15,617
	유동선급비용	13,369
	유동부가세미수금	5,448
	그밖의 기타유동자산	723
기타비유동자산		935
기타비유동자산	비유동선급비용	872
	비유동선급금	63
기타자산		36,092

기타 부채에 대한 공시

당반기말

(단위 : 백만원)

		공시금액
기타 유동부채		43,346
기타 유동부채	단기예수금	7,644
	유동선수금	8,911
	그밖의 기타유동부채(주1)	26,791
기타 비유동 부채		22,463
기타 비유동 부채	그밖의 기타비유동부채 (주1)	22,463
기타부채		65,809

전기말

(단위 : 백만원)

		공시금액
기타 유동부채		43,796
기타 유동부채	단기예수금	7,912
	유동선수금	10,550
	그밖의 기타유동부채(주1)	25,334
기타 비유동 부채		22,197
기타 비유동 부채	그밖의 기타비유동부채 (주1)	22,197
기타부채		65,993

(주1) 장기종업원급여부채는 기타유동부채 및 기타비유동부채에 포함되어 있습니다.

11. 재고자산 - 연결 (연결)

재고자산 세부내역

당반기말

(단위 : 백만원)

		공시금액
재고자산 총장부금액		563,242
재고자산 총장부금액	상품	36,141
	제품	165,709
	재공품	1,356
	반제품	25,899
	원재료	228,365
	저장품	3,645
	미착품	102,127
평가총당금, 재고자산		(1,689)
총유동재고자산		561,553

전기말

(단위 : 백만원)

		공시금액
재고자산 총장부금액		482,842
재고자산 총장부금액	상품	44,104
	제품	144,474
	재공품	1,195
	반제품	21,643
	원재료	231,491
	저장품	3,242
	미착품	36,693
평가총당금, 재고자산		(1,690)
총유동재고자산		481,152

당반기에 비용으로 인식하는 재고자산의 금액은 매출원가 중 임대매출원가와 기타매출원가를 제외한 1,384,291백만원(전반기: 1,464,250백만원)이며, 재고자산 순실현가치 평가로 인한 재고자산평가손실 환입액은 1백만원(전반기: 76백만원)입니다.

비용으로 인식한 재고자산에 대한 공시

당반기

(단위 : 백만원)

	공시금액
기간동안 비용으로 인식한 재고자산의 원가	1,384,291
재고자산 평가손실	
재고자산 평가손실환입	1

전반기

(단위 : 백만원)

	공시금액

기간동안 비용으로 인식한 재고자산의 원가	1,464,250
재고자산 평가손실	76
재고자산 평가손실환입	

매출원가에 대한 공시

당반기

(단위 : 백만원)

		장부금액	
		공시금액	
		3개월	누적
매출원가		717,260	1,390,883
매출원가	상품매출원가	85,133	173,309
	제품매출원가	628,981	1,210,982
	임대매출원가/임대수익 원가	1,938	3,910
	기타수익(매출액)에 대한 매출원가	1,208	2,682

전반기

(단위 : 백만원)

		장부금액	
		공시금액	
		3개월	누적
매출원가		750,210	1,470,323
매출원가	상품매출원가	111,070	217,692
	제품매출원가	636,137	1,246,558
	임대매출원가/임대수익 원가	2,184	4,377
	기타수익(매출액)에 대한 매출원가	819	1,696

12. 영업의 계절적 특성 - 연결 (연결)

연결회사의 주요 사업 중 빙과제품류는 제품의 특성상 계절적 영향을 크게 받습니다. 1년동안 빙과제품류는 전체 매출 중 성수기인 5월부터 8월 사이에 발생하는 매출이 높은 비중을 차지합니다. 그 외의 사업부는 계절적 요인에 의한 영향을 크게 받지 않습니다.

13. 관계기업 및 공동기업 투자 - 연결 (연결)

(1) 당반기말과 전기말 현재 관계기업 및 공동기업 현황은 다음과 같습니다.

구분	기업명	소유지분율		주된 사업장	사용 재무제표일
		당반기말	전기말		

관계기업	롯데농식품테크펀드1호	43.42%	43.42%	대한민국	2024.06.30
	PT.LOTTE RND Center Indonesia	33.33%	33.33%	인도네시아	2024.06.30
	LOTTE F&G Vietnam Company Limited	33.04%	33.04%	베트남	2024.06.30
	(주)푸드어셈블	8.62%	8.62%	대한민국	2024.06.30
공동기업	롯데네슬레코리아(주)	50.00%	50.00%	대한민국	2024.06.30

(2) 관계기업 및 공동기업에 대한 지분법평가 내역은 다음과 같습니다.

- 당반기말

(단위: 백만원)

구분	기업명	기초	취득	지분법평가			반기말
				지분법손익	(부의)지분법 자본변동	외화환산 차이	
관계기업	롯데농식품테크펀드1호	5,485	-	(176)	43	-	5,352
	PT.LOTTE RND Center Indonesia	117	-	(12)	-	2	107
	LOTTE F&G Vietnam Company Limited	5,695	-	68	-	150	5,913
	(주)푸드어셈블(주1)	-	954	(167)	1	-	788
공동기업	롯데네슬레코리아(주)	34,745	-	1,278	(62)	-	35,961
합 계		46,042	954	991	(18)	152	48,121

(주1) 연결회사는 피투자기업에 대해 유의적 영향력을 보유하고 있으나, 해당 투자주식을 통해 관계기업에 대한 소유지분과 연계된 이익에 실질적으로 접근할 수 없는 것으로 판단하여 기업회계기준서 제1109호에 따라 당기손익-공정가치 측정 금융자산으로 분류하여 측정하였습니다. 당반기 중 연결회사가 보유하고 있던 (주)푸드어셈블상환전환우선주가 전량 보통주로 전환됨에 따라 지분법 적용 대상 관계기업 투자지분으로 분류하였습니다.

- 전반기말

(단위: 백만원)

구분	기업명	기초	취득	지분법평가			반기말
				지분법손익	(부의)지분법 자본변동	외화환산 차이	
관계기업	롯데농식품테크펀드1호	3,930	1,980	(344)	-	-	5,566
	PT.LOTTE RND Center Indonesia	224	-	(40)	-	16	200
	LOTTE F&G Vietnam Company Limited	6,208	-	(264)	-	178	6,122
공동기업	롯데네슬레코리아(주)	35,465	-	(9)	44	-	35,500
합 계		45,827	1,980	(657)	44	194	47,388

(3) 주요 관계기업 및 공동기업의 요약 재무정보 및 관계기업 및 공동기업으로부터 수령한 배당금은 아래와 같습니다.

- 당반기말 및 당반기

(단위: 백만원)

구분	기업명	관계기업 및 공동기업의 당반기 요약재무정보								관계기업 및 공동기업에 서 수령한 배 당금
		유동 자산	비유동 자산	유동 부채	비유동 부채	수익	계속영 업 손익	반기 순손익	총포괄 손익	
관계기업	롯데농식품테크펀드1호	3,634	8,798	106	-	11	(405)	(405)	(305)	-
	PT.LOTTE RND Center	198	124	-	-	286	(36)	(36)	(31)	-

	Indonesia									
	LOTTE F&G Vietnam Company Limited	7,855	23,135	2,826	10,264	10,416	1,064	205	661	-
	(주)푸드어셈블	1,608	16,939	7,683	8,678	4,470	(1,402)	(1,942)	(1,932)	-
공동기업	롯데네슬레코리아(주)	81,499	78,241	76,016	3,553	120,629	4,556	2,584	2,460	-
합 계		94,794	127,237	86,631	22,495	135,812	3,777	406	853	-

- 전기말 및 전반기

(단위: 백만원)

구분	기업명	관계기업의 전기말 및 전반기 요약재무정보(주1)								관계기업에서 수령한 배당금
		유동 자산	비유동 자산	유동 부채	비유동 부채	수익	계속영업 손익	반기 순손익	총포괄 손익	
관계기업	롯데농식품테크퍼드1호	3,726	8,998	92	-	10	(792)	(792)	(792)	-
	PT.LOTTE RND Center Indonesia	147	207	-	-	350	(121)	(121)	(74)	-
	LOTTE F&G Vietnam Company Limited	7,227	23,113	3,524	9,577	9,078	(465)	(805)	(266)	-
공동기업	롯데네슬레코리아(주)	77,553	79,994	75,986	3,850	122,160	(88)	(297)	(208)	-
합 계		88,653	112,312	79,602	13,427	131,598	(1,466)	(2,015)	(1,340)	-

(주1) 전기의 재무상태표는 전기말 기준으로 작성되었으며, 손익계산서는 전반기 기준으로 작성되었습니다.

14. 매각예정자산 - 연결 (연결)

매각예정자산내역에 대한 공시

당반기말

(단위 : 백만원)

	매각예정으로 분류된 비유동자산이나 처분자산집단
매각예정 또는 소유주에 대한 분배예정으로 분류된 비유동자산이나 처분자산집단	10,815

전기말

(단위 : 백만원)

	매각예정으로 분류된 비유동자산이나 처분자산집단
매각예정 또는 소유주에 대한 분배예정으로 분류된 비유동자산이나 처분자산집단	

연결회사는 증평공장 운영을 중단하기로 결정함에 따라 해당 유형자산을 매각예정자산으로 분류하였습니다.

15. 유형자산 - 연결 (연결)

당반기

(단위 : 백만원)

	토지	건물	구축물	기계장치	차량운반구	기타유형자산	건설중인자산	유형자산 합계
기초 유형자산	759,373	453,927	38,051	427,190	17,717	65,802	213,689	1,975,749
사업결합을 통한 취득 이외의 증가, 유형자산	0	1,595	1,618	28,940	1,122	15,447	104,489	153,211
대체에 따른 증가(감소), 유형자산(주1)(주2)	(33,432)	(3,642)	750	32,472	139	4,644	(81,613)	(80,682)
처분, 유형자산	(94)	(644)	(1,191)	(871)	(158)	(136)	(31)	(3,125)
감가상각비, 유형자산	0	(10,615)	(1,306)	(43,398)	(3,699)	(15,926)	0	(74,944)
국고보조금, 유형자산	0	0	0	0	0	0	0	0
당기손익으로 인식된 손상차손환입, 유형자산	0	0	0	0	0	0	169	169
외화환산차이 등, 유형자산(주3)	2,738	8,059	614	10,779	241	1,061	3,529	27,021
기말 유형자산	728,585	448,680	38,536	455,112	15,362	70,892	240,232	1,997,399

전반기

(단위 : 백만원)

	토지	건물	구축물	기계장치	차량운반구	기타유형자산	건설중인자산	유형자산 합계
기초 유형자산	762,683	486,913	40,197	427,170	17,333	65,055	54,007	1,853,358
사업결합을 통한 취득 이외의 증가, 유형자산	411	2,593	533	18,376	4,597	16,367	97,317	140,194
대체에 따른 증가(감소), 유형자산(주1)(주2)	(505)	(265)	275	10,814	57	961	(14,239)	(2,902)
처분, 유형자산	(490)	(3,245)	(577)	(1,288)	(66)	(377)	0	(6,043)
감가상각비, 유형자산	0	(10,612)	(1,306)	(41,042)	(3,110)	(14,826)	0	(70,896)
국고보조금, 유형자산	0	0	0	0	(972)	0	0	(972)
당기손익으로 인식된 손상차손환입, 유형자산	0	0	0	0	0	0	361	361
외화환산차이 등, 유형자산(주3)	3,755	(39)	(707)	(2,980)	126	481	592	1,228
기말 유형자산	765,854	475,345	38,415	411,050	17,965	67,661	138,038	1,914,328

[당반기]

- (주1) 당반기중 분당 영업장 관련 유형자산 31,806 백만원을 투자부동산으로 대체 하였습니다.
- (주2) 당반기중 증평공장 관련 유형자산 10,815 백만원을 매각예정자산으로 대체 하였습니다.
- (주3) 외화환산차이 등에는 환율변동효과, 계정간 대체 등이 포함되어 있습니다.

당반기

(단위 : 백만원)

유형자산	토지					건물					구축물					기계장치					차량운반구					기타유형자산					건설중인자산				
	장부금액					장부금액					장부금액					장부금액					장부금액					장부금액					장부금액				
	총괄부	관가성	관가성	관가성	관가성	총괄부	관가성	관가성	관가성	관가성	총괄부	관가성	관가성	관가성	관가성	총괄부	관가성	관가성	관가성	관가성	총괄부	관가성	관가성	관가성	관가성	총괄부	관가성	관가성	관가성	관가성	총괄부	관가성	관가성	관가성	관가성
기말	735,986	0	0	(7,401)	728,585	831.74	(351.5)	(31.55)	448,680	83,923	(40.38)	(4,778)	1,794,	(1,320)	(18.55)	455,112	43,978	(26.38)	(2,285)	0	15,362	346.83	(275.6)	(116)	70,892	240,232	0	0	(152)	240,232					
유형자산	6	0	0	5	1	09)	0	2)	0	83,923	4)	(245)	38,536	591	(528)	(294)	9)	2	1)	0	15,362	2	16)	(208)	(116)	70,892	4	0	0	(152)	2				

당반기말 현재 건물, 구축물, 기계장치 및 토지이용권이 차입금에 대한 담보로 제공되어 있으며, 채권최고액은 44,737백만원(전기말: 44,846백만원)입니다. (주석 36 참조)

담보로 제공한 자산에 대한 공시

당반기말

(단위 : 백만원)

	담보제공자산
담보제공자산	건물, 구축물, 기계장치 및 토지이용권
채권최고액	44,737

전기말

(단위 : 백만원)

	담보제공자산
담보제공자산	건물, 구축물, 기계장치 및 토지이용권
채권최고액	44,846

16. 리스 - 연결 (연결)

사용권자산에 대한 양적 정보 공시

당반기

(단위 : 백만원)

	자산					자산 합계
	사용권자산					
	토지	건물	기계장치	차량운반구	기타유형자산	
기초 사용권자산	15,740	27,567	7,204	11,860	1,061	63,432
사용권자산의 추가	0	14,279	867	3,416	1,855	20,417
대체를 통한 증가(감소), 사용권자산	0	0	0	0	0	0
처분, 사용권자산	0	(1,069)	0	(967)	(180)	(2,216)
사용권자산감가상각비	(155)	(8,613)	(1,281)	(3,735)	(676)	(14,460)
순외환차이에 의한 증가(감소), 사용권자산 (주1)	1,196	3,597	523	45	91	5,452
기말 사용권자산	16,781	35,761	7,313	10,619	2,151	72,625

전반기

(단위 : 백만원)

	자산					자산 합계
	사용권자산					
	토지	건물	기계장치	차량운반구	기타유형자산	
기초 사용권자산	15,833	20,289	3,932	14,621	2,462	57,137
사용권자산의 추가	0	10,705	5,413	1,382	1,141	18,641
대체를 통한 증가(감소), 사용권자산	0	2,669	0	(126)	(2,339)	204
처분, 사용권자산	0	(2,106)	0	(483)	0	(2,589)
사용권자산감가상각비	(151)	(7,662)	(989)	(2,847)	(261)	(11,910)

순외환차이에 의한 증가(감소), 사용권자 산 (주1)	697	(1,535)	244	47	86	(461)
기말 사용권자산	16,379	22,360	8,600	12,594	1,089	61,022

(주1) 외화환산차이 등에는 환율변동효과, 계정간 대체 등이 포함되어 있습니다.

사용권자산 장부금액의 구성내역

당반기

(단위 : 백만원)

자산																													
사용권자산																													
토지						건물						기계장치						차량운반구						기타유형자산					
장부금액				장부금액				장부금액				장부금액				장부금액				장부금액				장부금액					
총장부금액	감가상각누계액 및 상각누계액	손상차손누계액	합계	총장부금액	감가상각누계액 및 상각누계액	손상차손누계액	합계	총장부금액	감가상각누계액 및 상각누계액	손상차손누계액	합계	총장부금액	감가상각누계액 및 상각누계액	손상차손누계액	합계	총장부금액	감가상각누계액 및 상각누계액	손상차손누계액	합계										
기말 사용권자산	19,193	(2,412)	0	16,781	62,567	(26,806)	0	35,761	14,061	(6,748)	0	7,313	25,997	(15,378)	0	10,619	3,950	(1,799)	0	2,151									

전반기

(단위 : 백만원)

자산																													
사용권자산																													
토지						건물						기계장치						차량운반구						기타유형자산					
장부금액				장부금액				장부금액				장부금액				장부금액				장부금액				장부금액					
총장부금액	감가상각누계액 및 상각누계액	손상차손누계액	합계	총장부금액	감가상각누계액 및 상각누계액	손상차손누계액	합계	총장부금액	감가상각누계액 및 상각누계액	손상차손누계액	합계	총장부금액	감가상각누계액 및 상각누계액	손상차손누계액	합계	총장부금액	감가상각누계액 및 상각누계액	손상차손누계액	합계										
기말 사용권자산	18,376	(1,997)	0	16,379	46,817	(25,153)	696	22,360	13,085	(4,485)	0	8,600	32,668	(20,074)	0	12,594	2,890	(1,791)	0	1,089									

사용권자산 합계 장부금액의 구성내역

당반기

(단위 : 백만원)

자산				
사용권자산				
장부금액				
총장부금액	감가상각누계액 및 상각누계액	손상차손누계액	장부금액 합계	
사용권자산	125,768	(53,143)	0	72,625

전반기

(단위 : 백만원)

자산				
사용권자산				
장부금액				
총장부금액	감가상각누계액 및 상각누계액	손상차손누계액	장부금액 합계	
사용권자산	113,826	(53,500)	696	61,022

사용권자산 감가상각비의 배분

당반기

(단위 : 백만원)

	매출원가	판매비와 일반관리비	기능별 항목 합계
감가상각비, 사용권자산	5,753	8,707	14,460

전반기

(단위 : 백만원)

	매출원가	판매비와 일반관리비	기능별 항목 합계
감가상각비, 사용권자산	4,860	7,050	11,910

리스부채에 대한 공시

당반기말

(단위 : 백만원)

		공시금액
리스부채		59,098
리스부채	유동 리스부채	12,323
	비유동 리스부채	46,775

전기말

(단위 : 백만원)

		공시금액
리스부채		49,786
리스부채	유동 리스부채	18,834
	비유동 리스부채	30,952

리스이용자의 리스에 대한 비용 공시

당반기

(단위 : 백만원)

	장부금액												
	공시금액												
	자산											자산 합계	
사용권자산													
	토지		건물		기계장치		자량운반구		기타유형자산			3개월	누적
	3개월	누적	3개월	누적	3개월	누적	3개월	누적	3개월	누적			
감가상각비, 사용권자산		79	155	4,327	8,613	660	1,281	1,845	3,735	340	676	7,251	14,460
리스부채에 대한 이자비용												860	1,609
인식 면제 규정이 적용된 단기리스에 관련되는 비용												208	968
인식 면제 규정이 적용된 소액자산 리스에 관련되는 비용												974	1,648

리스부채 측정에 포함되지 않은 변동리스료에 관련된 비용											1,362	2,203
리스 현금유출												19,004

전반기

(단위 : 백만원)

장부금액														
공시금액														
자산											자산 합계			
사용권자산														
토지			건물		기계장비		자랑문반구		기타유형자산		3개월		누적	
3개월	누적		3개월	누적	3개월	누적	3개월	누적	3개월	누적				
감가상각비, 사용권자산	76	151	4,071	7,662	740	989	1,479	2,847	145	261	6,511	11,910		
리스부채에 대한 이자비용											792	1,354		
인식 면제 규정이 적용된 단기리스에 관련된 비용											2,120	4,478		
인식 면제 규정이 적용된 소액자산 리스에 관련된 비용											566	1,148		
리스부채 측정에 포함되지 않은 변동리스료에 관련된 비용											676	1,354		
리스 현금유출												18,492		

17. 무형자산 - 연결 (연결)

무형자산 및 영업권의 변동내역에 대한 공시

당반기

(단위 : 백만원)

	산업재산권	회원권	영업권	기타무형자산 (주1)	무형자산 및 영업권 합계
기초의 무형자산 및 영업권	7,017	7,375	129,104	150,853	294,349
사업결합을 통한 취득 이외의 증가, 영업권 이외의 무형자산	101	0	0	12,371	12,472
대체에 따른 증가(감소), 무형자산 및 영업권	37	0	0	37,967	38,004
처분, 무형자산 및 영업권	(18)	(60)	0	(1)	(79)
기타 상각비, 영업권 이외의 무형자산	(424)	0	0	(12,352)	(12,776)

외화환산차이 등에 의한 증가(감소), 무형자산 및 영업권 (주2)	410	0	8,006	8,159	16,575
기말 무형자산 및 영업권	7,123	7,315	137,110	196,997	348,545

전반기

(단위 : 백만원)

	산업재산권	회원권	영업권	기타무형자산 (주1)	무형자산 및 영업권 합계
기초의 무형자산 및 영업권	7,649	7,375	138,049	159,398	312,471
사업결합을 통한 취득 이외의 증가, 영업권 이외의 무형자산	142	0	0	742	884
대체에 따른 증가(감소), 무형자산 및 영업권	41	0	0	1,098	1,139
처분, 무형자산 및 영업권	(25)	0	0	0	(25)
기타 상각비, 영업권 이외의 무형자산	(474)	0	0	(7,554)	(8,028)
외화환산차이 등에 의한 증가(감소), 무형자산 및 영업권 (주2)	223	0	5,383	6,201	11,807
기말 무형자산 및 영업권	7,556	7,375	143,432	159,885	318,248

(주1) 기타의 무형자산에는 소프트웨어, 브랜드가치 및 고객 관계 등이 포함되어 있습니다.

(주2) 외화환산차이 등에는 환율변동효과, 계정간 대체 등이 포함되어 있습니다.

무형자산상각비의 기능별 배분

당반기

(단위 : 백만원)

	매출원가	판매비와 일반관리비	기능별 항목 합계
기타 상각비, 영업권 이외의 무형자산	1,910	10,866	12,776

전반기

(단위 : 백만원)

	매출원가	판매비와 일반관리비	기능별 항목 합계
기타 상각비, 영업권 이외의 무형자산	466	7,562	8,028

18. 투자부동산 - 연결 (연결)

투자부동산의 변동내역

당반기

(단위 : 백만원)

	측정 전체			
	취득원가			
	투자부동산			투자부동산 합계
	토지	건물	기타자산	
기초 투자부동산	177,609	45,168	8	222,785
사업결합을 통한 취득 이외의 증가, 투자부동산	0	140	0	140
대체, 투자부동산	31,803	96	0	31,899
처분, 투자부동산	0	(614)	0	(614)
감가상각비, 투자부동산	0	(1,649)	(194)	(1,843)
외화환산차이 등 (주1)	1,588	878	193	2,659
기말 투자 부동산	211,000	44,019	7	255,026

전반기

(단위 : 백만원)

	측정 전체			
	취득원가			
	투자부동산			투자부동산 합계
	토지	건물	기타자산	
기초 투자부동산	186,945	50,249	8	237,202
사업결합을 통한 취득 이외의 증가, 투자부동산	0	0	0	0
대체, 투자부동산	505	565	0	1,070
처분, 투자부동산	0	0	0	0
감가상각비, 투자부동산	0	(1,731)	(199)	(1,930)
외화환산차이 등 (주1)	(2,116)	(369)	199	(2,286)
기말 투자 부동산	185,334	48,714	8	234,056

(주1) 외화환산차이 등에는 환율변동효과, 계정간 대체 등이 포함되어 있습니다.

투자부동산에 대한 세부 정보 공시

당반기

(단위 : 백만원)

	측정 전체
	취득원가
	투자부동산

	토지			건물			기타자산		
	장부금액		장부금액 합계	장부금액		장부금액 합계	장부금액		장부금액 합계
	총장부금액	감가상각누계액 및 상각누계액		총장부금액	감가상각누계액 및 상각누계액		총장부금액	감가상각누계액 및 상각누계액	
기말 투자 부동산	211,000	0	211,000	82,349	(38,330)	44,019	11	(4)	7

전반기

(단위 : 백만원)

측정 전체									
취득원가									
투자부동산									
	토지			건물			기타자산		
	장부금액		장부금액 합계	장부금액		장부금액 합계	장부금액		장부금액 합계
	총장부금액	감가상각누계액 및 상각누계액		총장부금액	감가상각누계액 및 상각누계액		총장부금액	감가상각누계액 및 상각누계액	
기말 투자 부동산	185,334	0	185,334	90,361	(41,647)	48,714	11	(3)	8

투자부동산 합계금액에 대한 세부 정보 공시

당반기

(단위 : 백만원)

측정 전체			
취득원가			
자산			
투자부동산			
장부금액			
	총장부금액	감가상각누계액 및 상각누계액	장부금액 합계
투자부동산	293,360	(38,334)	255,026

전반기

(단위 : 백만원)

측정 전체			
취득원가			
자산			
투자부동산			
장부금액			
	총장부금액	감가상각누계액 및 상각누계액	장부금액 합계
투자부동산	275,706	(41,650)	234,056

투자부동산에서 발생한 임대수익, 순직접운영비용

당반기

(단위 : 백만원)

공시금액	
투자부동산에서 발생한 임대수익	9,624
감가상각비, 투자부동산	1,843
투자부동산감가상각비, 매출원가	1,827

투자부동산감가상각비, 판관비	16
유지보수비용, 투자부동산	2,117

전반기 (단위 : 백만원)

		공시금액
투자부동산에서 발생한 임대수익		9,692
감가상각비, 투자부동산		1,930
투자부동산감가상각비, 매출원가		1,917
투자부동산감가상각비, 판관비		13
유지보수비용, 투자부동산		1,827

19. 매입채무 및 기타채무 - 연결 (연결)

매입채무 및 기타채무

당반기말 (단위 : 백만원)

		공시금액
매입채무 및 기타유동채무		295,025
매입채무 및 기타유동채무	유동매입채무(주1)(주2)	183,589
	단기미지급금(주1)(주2)	111,436

전기말

(단위 : 백만원)

		공시금액
매입채무 및 기타유동채무		293,178
매입채무 및 기타유동채무	유동매입채무(주1)(주2)	167,221
	단기미지급금(주1)(주2)	125,957

(주1) 매입채무 및 미지급금에는 공급자금융약정을 통한 전자결제를 이용하여 결제한 자재비 금액이 포함되어 있습니다. 회사는 공급자를 수취인으로한 외상매출채권을 발행하고, 판매자는 이를 거래은행에 양도하여 대출을 받을 수 있습니다. 당반기말 현재 관련 매입채무 및 기타채무의 금액은 23,888백만원(전기말 : 40,136백만원)입니다.

(주2) 회사는 정상영업주기 이내에 대금을 지급하며, 동 약정 관련하여 발생하는 수수료 및 제공하는 담보는 없으므로, 해당 금액을 매입채무 및 기타채무로 분류하고, 현금흐름표에서 영업활동현금흐름으로 표시합니다.

20. 차입금 등 - 연결 (연결)

유동차입금 내역에 대한 공시

당반기말

(단위 : 백만원)

차입금명칭																		차입금														
단기차입금																																
단기차입금1			단기차입금2			단기차입금3			Back-up Line CP1 (주1)			Back-up Line CP2			유동성장기부채1		유동성장기부채2		유동성장기부채3		유동성장기부채4		유동성장기부채5		유동성장기부채6		총계					
범위	하위범	상위범	범위	하위범	상위범	범위	하위범	상위범	범위	하위범	상위범	범위	하위범	상위범	범위	하위범	상위범	범위	하위범	상위범	범위	하위범	상위범	범위	하위범	상위범		범위	하위범	상위범		
위	위	총계	위	위	총계	위	위	총계	위	위	총계	위	위	총계	위	위	총계	위	위	총계	위	위	총계	위	위	총계	위	위	총계			
		(주)신			부산은			Faysal			(주)신			(주)신			미즈호			미즈호			미즈호			농협은			(주)우			(주)우

		차입금명칭														차입금명칭 합계
		사채														
		제61-2회 연환사 채	제64-2회 연환사 채	제66-1회 연환사 채	제66-2회 연환사 채	제68회 연환사채	제69회 연환사채	제70-1회 연환사 채	제70-2회 연환사 채	제70-3회 연환사 채	제71회 연환사채	제3회 연환사채	제4회 연환사채	제5회 연환사채 (주1)	제6회 연환사채 (주1)	
차입채		미래에셋대우㈜ 등	NH투자증권 등	NH투자증권 등	NH투자증권 등	KB증권 등	키움증권 등	키움증권 등	키움증권 등	키움증권 등	한국투자증권 등	MAIFG	DBS	DBS	DBS	
최장만기말																
차입금, 이자불																
차입금, 기본이자불																
차입금, 기본이자불 조정																
사채, 명목금액		50,000	40,000	100,000	100,000	70,000	150,000	30,000	250,000	20,000	0	64,470	64,470	64,470	0	1,003,410
사채발행비용차감																(1,137)
사채																1,002,273
유동 사채 및 비유동 사채의 유동성 대제 부분																238,911
유동 사채 및 비유 동 사채의 유동성 대제 부분	유동 사채, 영주권 채															238,940
	유동사채할인비용 차감															(29)
비유동 사채의 비유동성 부분																763,362

(주1) 연결회사는 상기 차입금과 관련하여 이자율변동에 따른 현금흐름 변동위험을 회피하기 위한 목적으로 이자율스왑거래를 이용하고 있습니다.

상기 사채는 만기 일시상환되며, 이자는 3개월마다 후급됩니다.

사채의 공정가치에 대한 공시

당반기말

(단위 : 백만원)

		장부금액	장부금액 합계
		공시금액	
		측정 전체	
		재무상태표상에 공정가치로 측정되지 않았지만 공시된 공정가치 (주1)	
사채		1,042,703	1,037,487

전기말

(단위 : 백만원)

		장부금액	장부금액 합계
		공시금액	
		측정 전체	
		재무상태표상에 공정가치로 측정되지 않았지만 공시된 공정가치 (주1)	
사채		1,005,701	1,002,273

(주1) 공정가치는 지배회사와 신용등급이 동일한 회사채 (AA0) 수익률로 미래 현금흐름을 할인하여 산출하였습니다.

21. 퇴직급여 - 연결 (연결)

순확정급여채무(자산)의 변동

당반기

(단위 : 백만원)

	장부금액	
	공시금액	
	3개월	누적
당기근무원가, 순확정급여부채 (자산)	6,272	12,940
순이자비용(수익), 확정급여제도	(364)	(732)
퇴직급여비용 합계, 확정급여제도	5,908	12,208

전반기

(단위 : 백만원)

	장부금액	
	공시금액	
	3개월	누적
당기근무원가, 순확정급여부채 (자산)	5,214	10,374
순이자비용(수익), 확정급여제도	(547)	(1,112)
퇴직급여비용 합계, 확정급여제도	4,667	9,262

종업원급여의 배분

당반기

(단위 : 백만원)

	매출원가	판매비와 일반관리비	기능별 항목 합계
퇴직급여비용 합계, 확정급여제도	5,152	7,056	12,208

전반기

(단위 : 백만원)

	매출원가	판매비와 일반관리비	기능별 항목 합계
퇴직급여비용 합계, 확정급여제도	3,717	5,545	9,262

확정급여제도에 대한 공시

당반기말

(단위 : 백만원)

	공시금액
확정급여채무, 현재가치	225,676
사외적립자산, 공정가치 (주1)	(240,415)
순확정급여부채(자산)	(14,739)

전기말

(단위 : 백만원)

	공시금액
확정급여채무, 현재가치	213,345
사외적립자산, 공정가치 (주1)	(244,121)
순확정급여부채(자산)	(30,776)

(주1) 당반기말 사외적립자산의 공정가치는 국민연금전환금 48백만원(전기말 : 48백만원)이 포함된 금액입니다.

확정기여제도에 대한 공시

당반기

(단위 : 백만원)

	매출원가	판매비와 일반관리비	기능별 항목 합계
퇴직급여비용, 확정기여제도	1,806	2,050	3,856

전반기

(단위 : 백만원)

	매출원가	판매비와 일반관리비	기능별 항목 합계
퇴직급여비용, 확정기여제도	1,870	2,590	4,460

22. 총당부채 - 연결 (연결)

기타총당부채에 대한 공시

당반기

(단위 : 백만원)

	공시금액
기초 기타총당부채	18,798
사용된 총당부채, 기타총당부채 (주1)	(2,810)
환입된 총당부채, 기타총당부채	0
당기에 추가된 총당부채 합계, 기타총당부채	800
기타 변동에 따른 증가(감소), 기타총당부채	205
기말 기타총당부채 (주2)	16,993
차감 : 유동총당부채	(16,633)
비유동총당부채	360

전반기

(단위 : 백만원)

	공시금액
기초 기타총당부채	20,105
사용된 총당부채, 기타총당부채 (주1)	(4,488)
환입된 총당부채, 기타총당부채	(1,320)
당기에 추가된 총당부채 합계, 기타총당부채	800
기타 변동에 따른 증가(감소), 기타총당부채	153

기말 기타충당부채 (주2)	15,250
차감 : 유동충당부채	(14,728)
비유동충당부채	522

(주1) 연중사용액은 당기 중 발생한 반품금액 및 기타 납세의무에 따른 지급액 등입니다.

(주2) 연결회사는 반품과 관련하여 장래에 반품될 것이 예상되는 금액을 과거 경험율 등을 기초로 추정하여 반품충당부채로 계상하고 있으며, 기타 납세의무 등과 관련된 부채를 계상하였습니다.

23. 자본금 등 - 연결 (연결)

주식의 분류에 대한 공시

당반기말 (단위 : 원)

	보통주
수권주식수 (단위 : 주)	30,000,000
주당 액면가액	500
발행주식수 (단위 : 주)	9,434,574
자본금	4,717,287,000

전기말 (단위 : 원)

	보통주
수권주식수 (단위 : 주)	30,000,000
주당 액면가액	500
발행주식수 (단위 : 주)	9,434,574
자본금	4,717,287,000

당반기말 현재 연결회사의 발행주식수 중 상법에 의하여 의결권이 제한돼 있는 주식수는 보통주 자기주식 보유분 593,307주(전기말 : 593,307주)입니다.

자본잉여금에 대한 공시

당반기말 (단위 : 백만원)

	자본잉여금
주식발행초과금	1,130,430

전기말 (단위 : 백만원)

	자본잉여금
주식발행초과금	1,130,430

기타자본구성요소

당반기말

(단위 : 백만원)

		공시금액
기타자본구성요소		437,861
기타자본구성요소	자기주식	(23,297)
	기타	461,158

전기말

(단위 : 백만원)

		공시금액
기타자본구성요소		437,861
기타자본구성요소	자기주식	(23,297)
	기타	461,158

24. 기타포괄손익누계액 - 연결 (연결)

자본을 구성하는 적립금에 대한 공시

당반기말

(단위 : 백만원)

자본					자본 합계
기타적립금					
지분상품에 대한 투자 자산으로 인한 손익 적립금	현금흐름위험회피 적립금	환산 관련 외환차이 적립금	관계기업투자의 기타 포괄손익에 대한 지분 적립금		
기타포괄손익누계액	(2,383)	(2,800)	1,823	(12)	(3,372)

전기말

(단위 : 백만원)

자본					자본 합계
기타적립금					
지분상품에 대한 투자 자산으로 인한 손익 적립금	현금흐름위험회피 적립금	환산 관련 외환차이 적립금	관계기업투자의 기타 포괄손익에 대한 지분 적립금		
기타포괄손익누계액	(1,789)	(1,021)	(44,853)	(130)	(47,793)

기타포괄손익누계액의 증감에 대한 공시

당반기

(단위 : 백만원)

자본					자본 합계
기타적립금					
지분상품에 대한 투자 자산으로 인한 손익 적립금	현금흐름위험회피 적립금	환산 관련 외환차이 적립금	관계기업투자의 기타 포괄손익에 대한 지분 적립금		
기초 기타포괄손익누계액	(1,789)	(1,021)	(44,853)	(130)	(47,793)

기타포괄손익누계액의 증가(감소)	(594)	(1,779)	46,676	118	44,421
재분류조정					
기말 기타포괄손익누계액	(2,383)	(2,800)	1,823	(12)	(3,372)

전반기

(단위 : 백만원)

	자본				자본 합계
	기타적립금				
	지분상품에 대한 투자 자산으로 인한 손익 적립금	현금흐름위험회피 적립금	환산 관련 외환차이 적립금	관계기업투자의 기타 포괄손익에 대한 지분 적립금	
기초 기타포괄손익누계액	(1,760)	1,592	(47,617)	(79)	(47,864)
기타포괄손익누계액의 증가(감소)	(85)	1,136	19,218	239	20,508
재분류조정	0	(1,403)	0	0	(1,403)
기말 기타포괄손익누계액	(1,845)	1,325	(28,399)	160	(28,759)

상기 기타포괄손익누계액의 증감은 법인세효과가 차감된 후의 금액입니다.

25. 이익잉여금 - 연결 (연결)

이익잉여금의 구성내역에 대한 공시

당반기말

(단위 : 백만원)

	자본			자본 합계
	이익잉여금			
	법정적립금 (주1)	임의적립금 (주2)	미처분이익잉여금	
이익잉여금	2,359	200	560,413	562,972

전기말

(단위 : 백만원)

	자본			자본 합계
	이익잉여금			
	법정적립금 (주1)	임의적립금 (주2)	미처분이익잉여금	
이익잉여금	2,359	200	526,407	528,966

(주1) 연결회사는 상법의 규정에 따라 자본금의 50%에 달할 때까지 매 결산기마다 금전에 의한 이익배당액의 10%이상의 금액을 이익준비금으로 적립하도록 되어 있으며, 동 이익준비금은 현금으로 배당할 수 없으나 자본전입 또는 결손보전이 가능합니다.

(주2) 정보통신망법 제32조의 3에 의거 개인정보 유출로 인한 이용자 피해 사례 증가에 따라 손해배상책임의 이행을 보장하도록 준비금을 적립하였습니다.

26. 고객과의 계약에서 생기는 수익 - 연결 (연결)

수익으로 인식한 금액에 대한 공시

당반기

(단위 : 백만원)

		장부금액	
		공시금액	
		3개월	누적
수익(매출액)		1,044,196	1,995,250
수익(매출액)	고객과의 계약에서 생기는 수익	1,039,350	1,985,080
	기타 원천으로부터의 수익: 임대수익	4,846	10,170

전반기

(단위 : 백만원)

		장부금액	
		공시금액	
		3개월	누적
수익(매출액)		1,040,615	2,000,212
수익(매출액)	고객과의 계약에서 생기는 수익	1,035,125	1,989,041
	기타 원천으로부터의 수익: 임대수익	5,490	11,171

고객과의 계약에서 생기는 수익의 구분에 대한 공시

당반기

(단위 : 백만원)

	재화나 용역의 이전 시기				재화나 용역의 이전 시기 합계	
	한 시점에 이전하는 재화나 서비스		기간에 걸쳐 이전하는 재화나 서비스			
	3개월	누적	3개월	누적	3개월	누적
고객과의 계약에서 생기는 수익	1,038,702	1,983,836	648	1,244	1,039,350	1,985,080

전반기

(단위 : 백만원)

	재화나 용역의 이전 시기				재화나 용역의 이전 시기 합계	
	한 시점에 이전하는 재화나 서비스		기간에 걸쳐 이전하는 재화나 서비스			
	3개월	누적	3개월	누적	3개월	누적
고객과의 계약에서 생기는 수익	1,035,077	1,988,938	48	103	1,035,125	1,989,041

반품매출

연결회사는 당반기 매출 중 장래에 반품될 것이 예상되는 금액을 과거 반품경험률, 회전기일과 유통기한 등을 기초로 추정하여 반품충당부채를 계상하고 있습니다. 제품 및 상품 특성상 반품 자산에 대한 회수가능성이 없다고 판단되어 반품매출에 대해 자산을 계상하고 있지 않습니다. (주석 22 참조)

27. 판매비와 관리비 - 연결 (연결)

판매비와관리비에 대한 공시

당반기

(단위 : 백만원)

	장부금액	
	공시금액	
	3개월	누적
급여, 판관비	62,895	125,677
퇴직급여, 판관비	4,390	8,741
장기종업원급여, 판관비	2,475	2,455
복리후생비, 판관비	10,503	23,531
여비교통비, 판관비	2,236	3,932
차량유지비, 판관비	2,120	4,129
보험료, 판관비	954	2,112
세금과공과, 판관비	5,977	7,145
접대비, 판관비	690	1,510
소모품비, 판관비	2,262	4,369
통신비, 판관비	991	2,010
수선비, 판관비	2,227	3,959
임차료, 판관비	2,040	4,073
감가상각비, 판관비	14,580	29,332
무형자산상각비, 판관비	5,861	10,866
지급수수료, 판관비	81,894	154,231
광고선전비, 판관비	24,286	46,334
판매수수료, 판관비	17,441	32,005
판매촉진비, 판관비	3,945	8,975
대손상각비(대손충당금환입), 판관비	377	261
운반보관비, 판관비	12,748	22,616
기타판매비와관리비	2,754	5,479
판매비와관리비	263,646	503,742

전반기

(단위 : 백만원)

	장부금액	
	공시금액	
	3개월	누적
급여, 판관비	59,033	118,486
퇴직급여, 판관비	4,775	9,817
장기종업원급여, 판관비	2,037	2,134

복리후생비, 판관비	10,961	23,028
여비교통비, 판관비	1,716	3,131
차량유지비, 판관비	4,238	8,515
보험료, 판관비	748	1,605
세금과공과, 판관비	6,282	7,400
접대비, 판관비	524	1,399
소모품비, 판관비	2,092	4,489
통신비, 판관비	968	1,985
수선비, 판관비	2,267	3,955
임차료, 판관비	2,717	5,388
감가상각비, 판관비	12,368	25,360
무형자산상각비, 판관비	3,816	7,562
지급수수료, 판관비	65,562	125,825
광고선전비, 판관비	22,725	39,359
판매수수료, 판관비	17,726	33,361
판매촉진비, 판관비	4,416	9,136
대손상각비(대손충당금환입), 판관비	1,671	1,792
운반보관비, 판관비	12,025	22,764
기타판매비와관리비	3,172	6,224
판매비와관리비	241,839	462,715

28. 비용의 성격별 분류 - 연결 (연결)

비용의 성격별 분류 공시

당반기

(단위 : 백만원)

	장부금액	
	공시금액	
	3개월	누적
제품, 상품 및 재공품의 변동	(40,542)	(17,651)
원재료와 소모품의 사용액 등	448,178	840,893
상품의 매입	110,033	219,926
종업원급여비용	143,376	279,209
광고비	24,285	46,334
임차료	3,018	5,973
지급수수료	125,417	236,247
감가상각비	46,067	91,247
무형자산상각비	6,971	12,776
판매수수료	17,440	32,004

판매촉진비	3,945	8,975
기타 비용	92,718	138,692
성격별 비용 합계	980,906	1,894,625

전반기

(단위 : 백만원)

	장부금액	
	공시금액	
	3개월	누적
제품, 상품 및 재공품의 변동	(646)	(65,212)
원재료와 소모품의 사용액 등	492,480	953,359
상품의 매입	108,879	223,733
종업원급여비용	130,554	257,623
광고비	22,725	39,359
임차료	3,362	6,980
지급수수료	129,702	229,704
감가상각비	42,476	84,407
무형자산상각비	4,048	8,028
판매수수료	17,726	33,361
판매촉진비	4,416	9,136
기타 비용	36,326	152,560
성격별 비용 합계	992,048	1,933,038

29&30. 기타수익과 기타비용 - 연결 (연결)

기타수익 및 기타비용

당반기

(단위 : 백만원)

		장부금액	
		공시금액	
		3개월	누적
기타이익		3,540	7,193
기타이익	순외환차익	1,064	3,054
	외화환산이익	923	1,397
	사용권자산처분이익	124	128
	유형자산처분이익	430	532
	유형자산손상차손환입	169	169
	잡이익	830	1,913
기타손실		7,210	12,195
기타손실	순외환차손	1,819	3,578
	외화환산손실	378	1,054

	투자부동산처분손실	415	415
	유형자산처분손실	2,564	2,647
	무형자산처분손실	14	20
	사용권자산처분손실	5	71
	기부금	1,152	2,726
	잡손실	863	1,684

전반기

(단위 : 백만원)

		장부금액	
		공시금액	
		3개월	누적
기타이익		3,483	8,034
기타이익	순외환차익	981	1,758
	외화환산이익	736	1,520
	사용권자산처분이익	61	100
	유형자산처분이익	101	391
	유형자산손상차손환입	361	361
	잡이익	1,243	3,904
기타손실		11,628	20,399
기타손실	순외환차손	1,076	3,097
	외화환산손실	916	2,020
	투자부동산처분손실	0	0
	유형자산처분손실	4,351	5,007
	무형자산처분손실	12	25
	사용권자산처분손실	23	33
	기부금	766	2,627
	잡손실	4,484	7,590

31&32. 금융수익과 금융비용 - 연결 (연결)

금융수익 및 금융비용

당반기

(단위 : 백만원)

		장부금액	
		공시금액	
		3개월	누적
금융수익		16,682	48,971
금융수익	이자수익	5,545	11,381
	외화환산이익(금융수익)	3,310	22,819

	파생상품평가이익(금융수익)	4,240	7,450
	파생상품거래이익(금융수익)	0	3,620
	당기손익인식금융자산평가이익	3,587	3,587
	배당금수익	0	114
금융원가		17,407	57,975
금융원가	이자비용(금융원가)	13,932	26,903
	외환차손(금융원가)	66	3,866
	외화환산손실(금융원가)	2,789	7,696
	당기손익-공정가치측정금융상품평가손실	616	616
	기타의대손상각비	4	4
	파생상품평가손실(금융원가)	0	18,890

전반기

(단위 : 백만원)

		장부금액	
		공시금액	
		3개월	누적
금융수익		5,362	15,487
금융수익	이자수익	3,672	8,191
	외화환산이익(금융수익)	790	2,632
	파생상품평가이익(금융수익)	900	4,550
	파생상품거래이익(금융수익)	0	0
	당기손익인식금융자산평가이익	0	0
	배당금수익	0	114
금융원가		20,230	42,604
금융원가	이자비용(금융원가)	12,080	24,037
	외환차손(금융원가)	1,114	1,346
	외화환산손실(금융원가)	6,404	15,884
	당기손익-공정가치측정금융상품평가손실	632	1,337
	기타의대손상각비	0	0
	파생상품평가손실(금융원가)	0	0

33. 법인세비용 - 연결 (연결)

법인세비용은 당기법인세비용에서 과거기간 당기법인세에 대하여 당기에 인식한 조정사항, 일시적 차이의 발생과 소멸로 인한 이연법인세비용(수익) 및 당기손익 이외로 인식되는 항목과 관련된 법인세비용을 조정하여 산출하였습니다.

평균유효세율에 대한 공시

당반기

	공시금액
평균유효세율	0.3062

전반기

	공시금액
평균유효세율	0.5395

연결회사는 필라2 법인세의 적용대상이나 당반기말 현재 재무제표에 추가로 인식한 법인세는 없습니다.

34. 주당이익 - 연결 (연결)

기본주당순이익은 연결회사의 보통주 반기순이익을 회사가 매입하여 자기주식(주식 23)으로 보유하고 있는 보통주를 제외한 당반기의 가중평균유통보통주식수로 나누어 산정하였습니다. 당반기의 기본주당순이익의 계산내역은 다음과 같습니다.

주당이익

당반기

(단위 : 원)

	장부금액	
	공시금액	
	3개월	누적
지배기업의 보통주에 귀속되는 당기순이익(손실)	42,109,627,238	63,621,516,203
가중평균유통보통주식수 (단위 : 주)	8,841,267	8,841,267
기본주당이익(손실)	4,763	7,196

전반기

(단위 : 원)

	장부금액	
	공시금액	
	3개월	누적
지배기업의 보통주에 귀속되는 당기순이익(손실)	13,446,205,729	14,513,114,982
가중평균유통보통주식수 (단위 : 주)	8,841,267	8,841,267
기본주당이익(손실)	1,521	1,642

가중평균유통보통주식수의 산정내역
당반기

	유통주식		유통주식 합계
	보통주	자기주식	
	기초유통보통주	기초자기주식	
가중평균유통보통주식 수 산정을 위한 주식수	9,434,574	(593,307)	8,841,267
가중평균유통보통주식 수 산정을 위한 가중치	182	182	
가중평균유통보통주식 수 산정을 위한 적수	1,717,092,468	(107,981,874)	1,609,110,594
기본 및 희석주당이익의 계산을 위한 분모의 조정에 대한 기술			가중평균유통보통주식 수 : 1,609,110,594 ÷182일=8,841,267주

전반기

	유통주식		유통주식 합계
	보통주	자기주식	
	기초유통보통주	기초자기주식	
가중평균유통보통주식 수 산정을 위한 주식수	9,434,574	(593,307)	8,841,267
가중평균유통보통주식 수 산정을 위한 가중치	181	181	
가중평균유통보통주식 수 산정을 위한 적수	1,707,657,894	(107,388,567)	1,600,269,327
기본 및 희석주당이익의 계산을 위한 분모의 조정에 대한 기술			가중평균유통보통주식 수 : 1,600,269,327 ÷181일=8,841,267주

희석주당순이익

연결회사는 희석증권을 발행하지 않았으므로 희석주당순이익은 기본주당순이익과 동일합니다.

35. 배당금 - 연결 (연결)

2023년 12월 31일로 종료하는 회계기간에 대한 배당금 26,885백만원(전반기 20,662백만원) 중 26,651백만원은 당반기 중 지급되었으며, 234백만원은 당반기말 현재 미지급배당금으로 계상되어 있습니다. 세부내역은 다음과 같습니다.

배당금에 대한 공시

당반기

(단위 : 백만원)

	롯데웰푸드(주)	LOTTE Rakhat JSC(주 1)	연결실체 합계

소유주에 대한 배분으로 인식된 배당금	26,524	361	26,885
미지급 배당금		234	234

전반기

(단위 : 백만원)

	롯데웰푸드(주)	LOTTE Rakhat JSC(주 1)	연결실체 합계
소유주에 대한 배분으로 인식된 배당금	20,335	327	20,662
미지급 배당금			

(주1) LOTTE Rakhat JSC의 경우 배당금 361백만원 중 234백만원이 미지급금으로 계상되어 있으며 , 127백만원은 당반기 중 지급되었습니다.

36. 우발부채와 약정사항 - 연결 (연결)

계류중인 소송사건

당반기말 현재 연결회사가 원고로 계류 중에 있는 소송은 물품대금 관련소송등 35건 (전기말 : 38건)으로 소송금액은 2,368백만원이며 (전기말 : 2,333백만원), 피고로서 계류 중에 있는 소송은 손해 배상 청구 등 23건 (전기말 : 24건)으로 소송금액은 86,244백만원 (전기말 : 82,102백만원)입니다. 당반기말 공정위 조사와 관련한 과징금부과처분 등 취소청구가 진행중이며, 상기 원고 소가에는 동 금액이 포함되어 있지 않습니다.

연결회사는 상기 소송의 전망은 예측할 수 없으나 소송결과가 연결재무제표에 미치는 영향은 중요 하지 않을 것으로 예상하고 있습니다.

우발부채에 대한 공시

당반기말

(단위 : 백만원)

	우발부채	
	법적소송충당부채	
	원고	피고
소송건수	35건	23건
소송가액	2,368	86,244

전기말

(단위 : 백만원)

	우발부채	
	법적소송충당부채	
	원고	피고
소송건수	38건	24건
소송가액	2,333	82,102

금융기관 약정한도액에 대한 공시

당반기말

	당좌차월	기업어음	일반대출한도	시설자금대출	외담대 등 (주1)	L/C한도	파생상품 통화선도	Local L/C한도	이행보증
금융기관	(주)신한은행 외	(주)신한은행	(주)우리은행 외	우리은행 런던지점	기업은행 외	(주)우리은행 외	(주)신한은행	(주)하나은행	서울보증보험 외

금융기관 약정환도 액 (원화단위 : 백만 원, 외화단위 : 1000 USD)	KRW 51,714	KRW 90,000	KRW 66,306	KRW 341	KRW 85,000	USD 54,192	USD 4,000	KRW 1,000	KRW 14,633
---	------------	------------	------------	---------	------------	------------	-----------	-----------	------------

전기말

	당좌차월	기업어음	일반대출한도	시설자금대출	외담대 등 (주1)	L/C한도	파생상품 통화선도	Local L/C한도	이행보증
금융기관	(주)신한은행 외	(주)신한은행	(주)우리은행 외	우리은행 런던지점	기업은행 외	(주)우리은행 외	(주)신한은행	(주)하나은행	서울보증보험 외
금융기관 약정환도 액 (원화단위 : 백만 원, 외화단위 : 1000 USD)	KRW 48,338	KRW 90,000	KRW 59,888	KRW 318	KRW 85,000	USD 59,620	USD 4,000	KRW 1,000	KRW 16,281

(주1) 연결회사의 매입채무 등에 대하여 거래처가 연결회사의 신용으로 채권을 할인받을 수 있는 약정에 따른 대출한도 금액을 표시하고 있습니다.

타인으로부터 제공받는 용역에 대한 공시

	스낵(치토스) 생산 기술	스낵(도리토스) 생산 기술	퀘이커 생산 기술	GooGoo 상표 사용
기술제공자	PepsiCo, Inc.	PepsiCo, Inc.	PepsiCo, Inc.	STANDARD CANDY COMPANY, LLC
기술사용료	순매출액의 3.00% 또는 총매출의 2.00% 중 큰금액으로 지급	순매출액의 3.00% 또는 총매출의 2.18% 중 큰금액으로 지급	순매출액의 3.00% 또는 총매출의 2.00% 중 큰금액으로 지급	매출액의 1.35%
계약만료일자	2024년 12월	2024년 12월	2024년 12월	2026년 12월

분할 전 연결회사 채무에 대한 연대 책임

	분할 전 연결회사 채무에 대한 연대 책임
의무의 성격에 대한 기술, 우발부채	"연결회사는 상법 제530조의 9제1항에 의거하여 분할존속회사인 롯데지주 주식회사와 함께 분할 전의 회사(舊 롯데제과(주), 舊 롯데푸드(주)(*1)) 채무에 대하여 연대하여 변제할 책임이 있습니다. (*1) 2022년 7월 합병으로 피합병법인인 舊 롯데푸드(주)가 보유하고 있던 롯데지주 주식회사와 인적분할 전의 회사 채무에 관한 연대책임이 승계되었습니다."

특수관계자에 제공하는 지급보증에 대한 공시

	우발부채				
	보증 관련 우발부채				
	보증처				
	우리은행 바레인지점	하나은행 암스테르담 지점(주1)	하나은행 바레인지점(주1)	우리은행 런던지점	IBK 기업은행 칭다오分行(주2)
종속기업의 명칭	Lotte Confectionery RUS LLC	Lotte Confectionery RUS LLC	Lotte Confectionery RUS LLC	Lotte India Co., Ltd	Lotte Qingdao Foods co.,Ltd
지급보증금액(외화단위: 1,000)	USD 16,800	USD 14,000	USD 5,000	USD 24,600	CNY 15,600
지급보증기간	22년 10월 13일 ~24년 10월 10일	24년 04월 22일 ~25년 04월 22일	24년 04월 22일 ~25년 04월 22일	20년 02월 26일 ~25년 01월 22일	24년 01월 12일 ~24년 09월 30일
지급보증채무의 성격	자금차입	자금차입	자금차입	자금차입	자금차입

(주1) 연결회사는 전기 중 러시아 은행의 SWIFT 결제 시스템에 대한 접근제한 등의 조치로 인해 해당 차입금 이자를 회사가 금융기관에 대납하고, 종속기업에 상환청구하는 대출약정을 체결하였습니다. 당반기말 현재 대출 실행잔액은 약 20억원이며 재무상태표상 기타비유동금융자산에 포함되어 있습니다.

(주2) 직전 보증기간(23년 1월 13일~24년 1월 12일)에서 기간 연장 되었습니다.

특수관계자와 체결한 상표권 라이선스 제공 계약에 대한 공시

	기술제공1	기술제공2	상표권제공	기술제공3
라이선스 관련제품	초코파이	SPOUT	SPOUT	초코파이외
라이선스 사용처	Lotte India Co., Ltd.	Lotte India Co., Ltd.	Lotte India Co., Ltd.	Lotte Confectionery RUS LLC
라이선스 제공기간	17년 10월 01일 ~ 24년 12월 31일	17년 10월 01일 ~ 24년 12월 31일	17년 10월 01일 ~ 24년 12월 31일	23년 01월 01일 ~ 32년 12월 31일
라이선스 사용료	순매출액의 2.50%	순매출액의 2.50%	순매출액의 2.50%	순매출액의 2.50%

특수관계자와 체결한 상표권 라이선스 사용 계약에 대한 공시

	칸타타 상표 사용	엔제리너스 상표 사용	롯데 브랜드 사용	경영자문 수수료	자회사 위탁업무 수수료
라이선스 제공사	롯데칠성음료	롯데지알에스	롯데지주(주)	롯데지주(주)	롯데지주(주)
라이선스 사용료	매출액의 3.0%	매출액의 2.5%	광고선전비를 차감한 매출액의 0.2% (해외 법인 0.15%)	배부기준금액에 5%를 곱한 금액을 가산한 금액	배부기준금액에 5%를 곱한 금액을 가산한 금액
라이선스 계약만료일	2024.10.31, 자동연장 1년	2024.10.31, 자동연장 1년	2024.12.31, 자동연장 1년	2024.12.31, 자동연장 1년	2024.12.31, 자동연장 1년

주주간약정사항

	주주간약정사항
의무의 성격에 대한 기술, 우발부채	"연결회사가 직,간접으로 80% 지분을 보유하고 있는 종속기업인 L&M Mayson Company Limited를 인수함에 있어 잔여지분을 보유하고 있는 MYANMAR MAYSON INDUSTRIES CO., LTD(이하MMI)측과 주주간 약정을 체결하였으며 해당 약정에는 공정가치 또는 기준가격 둘 중 큰 금액으로 연결회사 또는 연결회사가 지정하는 제 3자가 직접 매수 또는 매도할 것을 요구하는 콜옵션 및 풋옵션이 양사에 부여되어 있습니다. 풋옵션의 경우 보고기간말 현재 미얀마의 외국인 투자법에 따라 연결회사가 지분을 추가 취득하는 것은 법률상 제한되어 있기 때문에 연결회사가 지정하는 제3자를 통해서만 매수할 수 있습니다. 제 3자 지정에 대한 권리는 연결회사가 보유하고 있으며 연결회사는 기준가격 이상으로 거래될 수 있는 제3자를 찾을 때까지 풋옵션 행사를 무기한 연기할 수 있습니다. 다만, 미얀마의 외국인투자법이 개정되어 연결회사의 추가 지분매입이 허용되는 경우 연결회사를 통한 풋옵션 행사가 가능하며 풋옵션의 행사가격의 현재가치가 금융부채로 인식될 수 있습니다."

발생하지 않은 유형자산 취득 및 자본적지출 약정사항에 대한 공시

당반기말

(단위 : 백만원)

	유형자산
유형자산을 취득하기 위한 약정액	126,233

전기말

(단위 : 백만원)

	유형자산
유형자산을 취득하기 위한 약정액	172,713

당으로 제공한 자산에 대한 공시

(단위 : 백만원)

당보권자	Habilib Bank Limited												Faysal Bank Limited				HDFC Bank				제나은행 임스데드뱅크				BNK 부산은행 청도은행				당보권자 총계
	자산			자산 총계	자산			자산 총계	자산			자산 총계	자산			자산 총계	자산			자산 총계									
	당보제공자산	당보제공자산	당보제공자산		당보제공자산	당보제공자산	당보제공자산		당보제공자산	당보제공자산	당보제공자산		당보제공자산	당보제공자산	당보제공자산		당보제공자산	당보제공자산	당보제공자산		당보제공자산	당보제공자산	당보제공자산						
1	2	3		1	2	3		1	2	3		1	2	3		1	2	3											
당보제공자산	토지	건물	기계장치		기계장치				토지, 건물	기계장치			토지	정물	구축물		건물	토지이용권											

담보로 제공	2,232	9,668	19,218		6,900				1,975	5,891			1,600	17,818	2,663		5,474	813			74,252
당회보증금액				24,950				4,990				4,995				6,946				2,856	44,737

또한, 천안공장 통합공사 계약이행보증 등과 관련하여 롯데건설(주) 등으로부터 어음·수표 5매를 견질로 제공받았습니다.

온실가스배출권

연결회사는 2015년부터 온실가스 배출권의 할당 및 거래에 관한 법률 제8조에 따라 배출권거래제 할당대상업체에 해당됩니다. 1차 계획기간(2015~2017)부터 배출권거래제를 이행하였고, 그 결과 배출권 17,218tCO₂-eq을 2차 계획기간(2018~2020)으로 이월하였습니다. 3차계획기간 내 이행도 년별 무상배출권은 다음과 같습니다.

온실가스배출권에 대한 공시

온실가스배출권					
3차 계획기간					
	2021년도분	2022년도분	2023년도분	2024년도분	2025년도분
무상할당, 온실가스배출권 (단위: tCO ₂ -eq)	117,813	221,456	221,456	219,382	219,382

당기 이행연도에 대한 배출량 추정치는 212,271tCo₂-eq 입니다.

배출권의 변동에 대한 공시

	공시금액
기초 및 무상할당	219,382
정부 제출	(5,099)
기말	214,283

배출권의 단위: tCO₂-eq

정부에서 무상으로 할당받은 배출권은 영(0)으로 측정하여 인식했습니다. 당반기말 현재 담보로 제공한 배출권은 없습니다.

배출부채

당반기말 배출권 보유량은 당기에 발생한 배출부채에 따른 의무를 이행하는데 충분하여 배출부채를 영(0)으로 측정하였습니다.

37. 특수관계자 거래 - 연결 (연결)

(1) 지배기업 등 현황

1) 당반기말과 전기말 현재 연결회사의 지배기업은 롯데지주 주식회사입니다.

구분	지분율(%)	
	당반기말	전기말
롯데지주 주식회사	47.47	47.47

2) 관계기업 현황

당반기말과 전기말 현재 연결회사의 관계기업은 다음과 같습니다.

회사명	지분율(%)		비고
	당반기말	전기말	
롯데농식품테크펀드1호	43.42	43.42	
PT.LOTTE RND Center Inonesia	33.33	33.33	
LOTTE F&G Vietnam Company Limited	33.04	33.04	
(주)푸드어셈블	8.62	8.62	(주1)

(주1) 전기말 연결회사가 기존에 보유하고 있던 상환전환우선주가 전량 보통주로 전환되었습니다. 전환권이 행사됨에 따라 당기손익-공정가치 측정 금융자산으로 측정하지 않으며, 이사 선임 권한을 통하여 피투자회사에 대한 유의적인 영향력을 보유하고 있어 관계기업으로 분류하였습니다.

3) 공동기업 현황

당반기말과 전기말 현재 연결회사의 공동기업은 다음과 같습니다.

회사명	지분율(%)	
	당반기말	전기말
롯데네슬레코리아(주)	50.00	50.00

4) 연결회사와 매출 등 거래 또는 채권·채무 잔액이 있는 기타 특수관계자

구분	당반기말	전기말	비고
기타특수관계자	롯데지알에스(주)	롯데지알에스(주)	(주1)
	코리아세븐(주)	코리아세븐(주)	
	대흥기획(주)	대흥기획(주)	
	롯데글로벌로지스(주)	롯데글로벌로지스(주)	
	롯데칠성음료(주)	롯데칠성음료(주)	
	롯데상사(주)	롯데상사(주)	
	롯데쇼핑(주)	롯데쇼핑(주)	
기타	롯데이노베이트(주) 외(주3)	롯데정보통신(주) 외	(주2)
	롯데알미늄(주) 외(주4)	롯데알미늄(주)	
	롯데캐피탈(주)	롯데캐피탈(주)	
	롯데오토리스(주) 외	롯데오토리스(주) 외	

(주1) 기타특수관계자는 지배기업의 종속기업, 관계기업, 공동기업입니다.

(주2) 기업회계기준서 제1024호의 특수관계자 범주에 해당하지 않으나, 공정거래법에 따른 롯데그룹기업집단 소속 계열회사와 기타 해외법인이 포함되어 있습니다.

(주3) 당반기 중 롯데정보통신(주)의 사명이 롯데이노베이트(주)로 변경되었습니다.

(주4) 당반기 중 롯데알미늄(주)로부터 물적분할된 롯데인프라셀(주), 롯데패키징솔루션즈(주)가 포함되어 있습니다.

특수관계자거래에 대한 공시

당반기

(단위 : 백만원)

	진행 특수관계자	지배기업										공정거래법에 따른 롯데그룹기업집단 소속 계열회사와 기타 행위법인	전체 특수관계자 합계	
		그 밖의 특수관계자												
		롯데지주 주식회사	롯데지알에스(주)	코리아세븐(주)	대흥기회(주)	롯데글로벌로지스(주)	롯데편상음료(주)	롯데상사(주)	롯데쇼핑(주)	롯데이노베이트(주)	롯데알미늄(주) 외	롯데캐피탈(주)	롯데오트리스(주) 외	
특수관계자거래														
특수관계자거래	재화의 판매로 인한 수익, 특수관계자거래	1,536	65,653	128,006	1	9,563	11,682	228	50,146	4,437	877	1	25,846	297,976
	재화의 매입, 특수관계자거래	46	57	0	0	1	2,602	136,784	0	1,431	28,632	0	251	169,804
	리스이용차로서 리스, 특수관계자거래	0	0	0	0	0	0	0	10,695	681	0	0	3,174	14,545
	부동산과 그 밖의 자산의 구입, 특수관계자거래	0	0	0	0	0	0	0	0	18,529	2,097	0	16,527	37,153
	부동산과 그 밖의 자산의 매각, 특수관계자거래	0	0	0	0	0	0	0	0	0	0	0	0	0
	기타수익, 특수관계자거래	0	388	0	0	0	1,308	0	303	403	0	0	800	3,198
	기타비용, 특수관계자거래 (주1)	6,963	350	16,813	6,501	96,287	57	0	1,436	14,052	578	0	3,442	148,499

전반기

(단위 : 백만원)

	진행 특수관계자	지배기업										공정거래법에 따른 롯데그룹기업집단 소속 계열회사와 기타 행위법인	전체 특수관계자 합계	
		그 밖의 특수관계자												
		롯데지주 주식회사	롯데지알에스(주)	코리아세븐(주)	대흥기회(주)	롯데글로벌로지스(주)	롯데편상음료(주)	롯데상사(주)	롯데쇼핑(주)	롯데이노베이트(주)	롯데알미늄(주) 외	롯데캐피탈(주)	롯데오트리스(주) 외	
특수관계자거래														
특수관계자거래	재화의 판매로 인한 수익, 특수관계자거래	1,346	71,618	129,437	1	9,747	12,098	7	54,552	11,328	804	2	24,343	315,283
	재화의 매입, 특수관계자거래	47	0	0	0	783	3,737	131,747	0	3,474	29,877	0	250	169,915
	리스이용차로서 리스, 특수관계자거래	742	0	0	0	0	0	0	0	0	0	0	1,053	1,795
	부동산과 그 밖의 자산의 구입, 특수관계자거래	0	0	0	0	0	0	0	0	17,890	1,474	324	1,125	20,813
	부동산과 그 밖의 자산의 매각, 특수관계자거래	0	0	0	0	0	0	0	0	0	0	0	2	2
	기타수익, 특수관계자거래	674	818	6	0	0	1,498	0	305	342	0	0	735	4,376
	기타비용, 특수관계자거래 (주1)	6,615	28	16,225	6,061	89,889	108	0	3,119	14,014	549	13	1,958	138,579

[당반기]

(주1) 연결회사는 특수관계자와 리스계약을 체결하였으며, 이에 따라 기타 비용에 당기중 리스부채 상각에 따라 발생한 이차비용을 포함하고 있습니다.

기타비용 중에는 매출액 차감으로 회계처리 된 금액 14,755백만원((주)코리아세븐 : 14,286백만원,

롯데쇼핑(주) : 340백만원, 롯데씨브이에스711(주) : 80백만원, 기타 특수관계자: 49백만원)이 포함되어 있습니다.

[전반기]

(주1) 연결회사는 특수관계자와 리스계약을 체결하였으며, 이에 따라 기타 비용에 리스부채 상각에 따라 지급한 이자비용을 포함하고 있습니다. 기타비용 중에는 매출액 차감으로 회계처리 된 금액 17,330백만원((주)코리아세븐 : 13,923백만원, 롯데쇼핑(주) : 1,761백만원, 롯데씨브이에스711(주) : 1,598백만원, 기타 특수관계자: 48백만원)이 포함되어 있습니다.

특수관계자와의 자금거래에 대한 공시

당반기

(단위 : 백만원)

	전체 특수관계자									전체 특수관계자 합계
	지배기업	관계기업	그 밖의 특수관계자				공정거래법에 따른 롯데그룹기업집단 소속 계열회사와 기타 해외법인			
	롯데지주 주식회사	롯데농식품테크랜드 1호	롯데글로벌로지스(주)	롯데칠성음료(주)	롯데쇼핑(주)	롯데이노베이트(주) 외	롯데알미늄(주) 외	롯데캐피탈(주)	롯데오토리스(주) 외	
배당지급, 특수관계자 거래	13,435	0	0	0	0	0	1,930	0	3,995	19,360
리스부채의 상환, 특수관계자거래	0	0	1,126	100	271	120		0	4,538	6,155
현금출자, 특수관계자 거래	0	0	0	0	0	0		0	0	0

전반기

(단위 : 백만원)

	전체 특수관계자									전체 특수관계자 합계
	지배기업	관계기업	그 밖의 특수관계자				공정거래법에 따른 롯데그룹기업집단 소속 계열회사와 기타 해외법인			
	롯데지주 주식회사	롯데농식품테크랜드 1호	롯데글로벌로지스(주)	롯데칠성음료(주)	롯데쇼핑(주)	롯데이노베이트(주) 외	롯데알미늄(주) 외	롯데캐피탈(주)	롯데오토리스(주) 외	
배당지급, 특수관계자 거래	10,300	0	0	0	0	0	1,480	0	3,062	14,842
리스부채의 상환, 특수관계자거래	192	0	1,111	100	137	95		13	2,875	4,523
현금출자, 특수관계자 거래	0	1,980	0	0	0	0		0	0	1,980

특수관계자거래의 채권·채무 잔액

당반기말

(단위 : 백만원)

	전체 특수관계자											전체 특수관계자 합계
	지배기업	그 밖의 특수관계자					공정거래법에 따른 롯데그룹기업집단 소속 계열회사와 기타 해외법인					
	롯데지주 주식회사	롯데지알에스(주)	코리아세븐(주)	대흥기행(주)	롯데글로벌로지스(주)	롯데상사(주)	롯데쇼핑(주)	롯데이노베이트(주) 외	롯데알미늄(주) 외	롯데오토리스(주) 외		
매출채권, 특수관계자거래 (주1)(주2)	367	39,274	19,920	1	1,681	2,522	2	9,257	1,441	156	11,414	86,035
기타채권, 특수관계자거래 (주1)	0	52	0	8	74	2,755	1,839	6,912	147	0	11,845	23,632
매입채무, 특수관계자거래	0	18	0	0	1	985	24,255	0	418	5,755	0	31,432

기타채무, 특수권 계자거래	1,395	6	0	7,028	20,517	5,132	0	1,492	2,489	17	8,822	46,898
리스부채, 특수권 계자거래	0	0	0	0	2,237	693	0	11,122	578	0	21,341	35,971

전기말

(단위 : 백만원)

	전체 특수관계자											전체 특수관계자 합계
	지배기업	그 밖의 특수관계자										
	공정거래법에 따른 롯데그룹기업집단 소 속 계열회사와 기타 해외법인											
	롯데지주 주식회사	롯데지알엑스(주)	코리아세븐(주)	대흥기획(주)	롯데글로벌로지스 (주)	롯데칠성음료(주)	롯데상사(주)	롯데쇼핑(주)	롯데이노베이트(주)) 외	롯데알미늄(주) 외	롯데모토리스(주) 외	
매출채권, 특수권 계자거래 (주1)(주 2)	205	38,441	19,072	0	75	1,338	0	8,920	975	135	6,633	75,794
기타채권, 특수권 계자거래 (주1)	0	654	0	13	74	3,060	0	12,860	152	25	12,245	29,083
매입채무, 특수권 계자거래	0	0	0	0	941	1,010	28,197	0	438	19,229	62	49,877
기타채무, 특수권 계자거래	934	22	0	11,324	13,811	5,132	0	922	4,719	1,160	3,266	41,290
리스부채, 특수권 계자거래	0	0	0	0	3,312	782	0	551	5	0	23,344	27,994

[당반기말]

(주1) (주)코리아세븐과 롯데칠성음료(주), 롯데물산(주), 롯데역사(주)에 대한 매출채권 및 기타채권 금액은, 고객에게 지급할 대가 각각 4,161백만원, 64백만원, 17백만원, 4백만원이 상계된 후의 금액입니다.

(주2) 상기 채권과 관련하여 대손충당금 168백만원을 계상하고 있으며, 당반기 중 인식한 대손상각비는 31백만원입니다.

[전기말]

(주1) (주)코리아세븐과 롯데칠성음료(주), 롯데씨브이에스711(주)에 대한 매출채권 및 기타채권 금액은, 고객에게 지급할 대가 각각 2,850백만원, 122백만원, 63백만원이 상계된 후의 금액입니다.

(5) 특수관계자와 체결된 우발 및 약정사항과 관련하여 주석 36에서 공시하고 있습니다.

주요 경영진에 대한 보상 공시

당반기

(단위 : 백만원)

		전체 특수관계자	
		당해 기업이나 당해 기업의 지배기업의 주요 경영진	
		3개월	누적
주요 경영진에 대한 보상		6,719	13,165
주요 경영진에 대한 보상	주요 경영진에 대한 보상, 단기종업원급여	5,942	11,617
	주요 경영진에 대한 보	777	1,548

	상, 퇴직급여		
--	---------	--	--

전반기

(단위 : 백만원)

		전체 특수관계자	
		당해 기업이나 당해 기업의 지배기업의 주요 경영진	
		3개월	누적
주요 경영진에 대한 보상		6,485	12,764
주요 경영진에 대한 보상	주요 경영진에 대한 보상, 단기종업원급여	5,752	11,298
	주요 경영진에 대한 보상, 퇴직급여	733	1,466

주요경영진에는 연결회사의 활동의 계획·운영·통제에 대한 중요한 권한과 책임을 가진이사(비상임 포함) 및 감사가 포함되어 있습니다.

38. 현금흐름표 - 연결 (연결)

영업활동현금흐름

당반기

(단위 : 백만원)

		공시금액
당기순이익조정을 위한 가감		160,431
당기순이익조정을 위한 가감	법인세비용 조정	26,825
	감가상각비에 대한 조정	91,247
	무형자산상각비에 대한 조정	12,776
	퇴직급여 조정	12,208
	복리후생비에 대한 조정	5,469
	이자비용 조정	26,903
	이자수익에 대한 조정	(11,381)
	지분법손익	(991)
	배당수익에 대한 조정	(114)
	파생상품평가손실 조정	18,890
	파생상품평가이익	(7,450)
	당기손익인식금융자산평가손실 조정	616
	당기손익인식금융자산평가이익 조정	(3,587)
	대손상각비(환입) 조정	265
사용권자산처분이익	0	

	사용권자산처분손실	0
	유형자산처분이익	(532)
	유형자산처분손실 조정	2,647
	투자부동산처분손실 조정	415
	무형자산처분손실 조정	20
	유형자산손상차손환입 조정	(169)
	외화환산손익 조정	(15,466)
	기타 수익(비용)	1,840
영업활동으로 인한 자산 부채의 변동		(127,170)
영업활동으로 인한 자산 부채의 변동	재고자산의 감소(증가)	(73,260)
	매출채권의 감소(증가)	(30,946)
	기타 영업활동 관련 채권의 감소(증가)	1,738
	기타유동금융자산의 감소(증가)	19
	기타유동자산의 감소(증가) 조정	(21,671)
	기타비유동비금융자산의 감소(증가)	10
	매입채무의 증가(감소)	12,274
	기타 영업활동 관련 채무의 증가(감소)	4,293
	순확정급여부채의 증가(감소)	(362)
	기타유동금융부채의 증가(감소)	(9,982)
	기타유동비금융부채의 증가(감소)	(6,104)
	기타비유동금융부채의 증가(감소)	0
	기타비유동비금융부채의 증가(감소)	414
	이연수익의 증가(감소)	(40)
총당부채의 증가(감소)	(3,553)	

전반기

(단위 : 백만원)

	공시금액	
당기순이익조정을 위한 가감	155,097	
당기순이익조정을 위한 가감	법인세비용 조정	14,587
	감가상각비에 대한 조정	84,407
	무형자산상각비에 대한 조정	8,028
	퇴직급여 조정	9,262
	복리후생비에 대한 조정	4,698
	이자비용 조정	24,037

	이자수익에 대한 조정	(8,191)
	지분법손익	656
	배당수익에 대한 조정	(114)
	파생상품평가손실 조정	0
	파생상품평가이익	(4,550)
	당기손익인식금융자산평가손실 조정	1,337
	당기손익인식금융자산평가이익 조정	0
	대손상각비(환입) 조정	1,792
	사용권자산처분이익	(100)
	사용권자산처분손실	33
	유형자산처분이익	(391)
	유형자산처분손실 조정	5,007
	투자부동산처분손실 조정	0
	무형자산처분손실 조정	25
	유형자산손상차손환입 조정	(361)
	외화환산손익 조정	13,752
	기타 수익(비용)	1,183
영업활동으로 인한 자산 부채의 변동		38,875
영업활동으로 인한 자산 부채의 변동	재고자산의 감소(증가)	27,612
	매출채권의 감소(증가)	16,092
	기타 영업활동 관련 채권의 감소(증가)	1,738
	기타유동금융자산의 감소(증가)	786
	기타유동자산의 감소(증가) 조정	440
	기타비유동비금융자산의 감소(증가)	226
	매입채무의 증가(감소)	5,216
	기타 영업활동 관련 채무의 증가(감소)	15,914
	순확정급여부채의 증가(감소)	(564)
	기타유동금융부채의 증가(감소)	(8,780)
	기타유동비금융부채의 증가(감소)	(10,907)
	기타비유동금융부채의 증가(감소)	(53)
	기타비유동비금융부채의 증가(감소)	(1,196)
	이연수익의 증가(감소)	(944)

	총당부채의 증가(감소)	(6,705)
--	--------------	---------

현금의 유입과 유출이 없는 중요한 거래

당반기

(단위 : 백만원)

	공시금액
건설중인자산의 본계정 대체	81,613
유형자산 취득 관련 미지급금 변동	6,022
무형자산 선급금 대체	37
유형자산 처분 관련 미수금의 변동	(142)
사용권자산의 취득	20,417

전반기

(단위 : 백만원)

	공시금액
건설중인자산의 본계정 대체	14,239
유형자산 취득 관련 미지급금 변동	(170)
무형자산 선급금 대체	41
유형자산 처분 관련 미수금의 변동	34
사용권자산의 취득	18,641

재무활동에서 생기는 부채의 조정에 관한 공시

당반기

(단위 : 백만원)

		단기차입금	장기 차입금	유동성사채	비유동성 사채	리스 부채	예수보증금	재무활동에서 생기는 부채 합계
재무활동에서 생기는 기초 부채		192,057	109,595	238,911	763,362	49,786	24,955	1,378,666
재무현금흐름, 재무활동에서 생기는 부채의 증가(감소)		(6,755)	0	(220,050)	266,297	(14,187)	(775)	24,530
비현금변동, 재무활동에서 생기는 부채의 증가(감소)								
비현금변동, 재무활동에서 생기는 부채의 증가(감소)	유동성대체로 인한 변동, 재무활동에서 생기는 부채의 증가(감소)	109,096	(109,096)	279,848	(279,848)	0	0	0
	그 밖의 변동, 재무활동에서 생기는 부채의 증가(감소)	2,351	4,062	(18,861)	7,828	23,499	1,833	20,712
재무활동에서 생기는 기말 부채		296,749	4,561	279,848	757,639	59,098	26,013	1,423,908

전반기

(단위 : 백만원)

		단기차입금	장기 차입금	유동성사채	비유동성 사채	리스 부채	예수보증금	재무활동에서 생기는 부채 합계
재무활동에서 생기는 기초 부채		203,555	197,916	209,965	635,888	39,073	25,452	1,311,849

재무현금흐름, 재무활동에서 생기는 부채의 증가(감소)	(48,686)	2,385	(210,000)	299,312	(11,512)	(457)	31,042
비현금변동, 재무활동에서 생기는 부채의 증가(감소)							
비현금변동, 재무활동에서 생기는 부채의 증가(감소)	유동성대체로 인한 변동, 재무활동에서 생기는 부채의 증가(감소)	6,345	(6,345)	236,563	(236,563)	0	0
	그 밖의 변동, 재무활동에서 생기는 부채의 증가(감소)	1,335	897	4,643	239	14,735	1,111
재무활동에서 생기는 기말 부채	162,549	194,853	241,171	698,876	42,296	26,106	1,365,851

39. 비지배지분 - 연결 (연결)

연결실체의 중요한 비지배지분과 관련된 종속기업 정보

당반기

(단위 : 백만원)

	전체 종속기업
	비지배지분이 중요한 종속기업
	Lotte Confectionery Holdings (Europe) B.V. (주1)(주2)
비지배지분이 보유한 소유지분율	0.49
유동자산	85,806
비유동자산	111,115
유동부채	10,386
비유동부채	4,866
순자산(부채)	181,669
비지배지분	89,018
비지배지분에 지급된 배당금	0
수익(매출액)	31,563
당기순이익(손실)	(5,461)
반기 총포괄손익	2,131
비지배지분에 귀속되는 당기순이익(손실)	(2,676)
비지배지분에 귀속되는 총포괄손익	1,044
영업활동순현금흐름	(2,046)
투자활동순현금흐름	(24,277)
재무활동순현금흐름	(369)
현금및현금성자산에 대한 환율변동효과	2,341
현금및현금성자산의순증가(감소)	(24,352)

전반기

(단위 : 백만원)

	전체 종속기업
	비지배지분이 중요한 종속기업

	Lotte Confectionery Holdings (Europe) B.V. (주1)(주2)
비지배지분이 보유한 소유지분율	0.49
유동자산	92,636
비유동자산	107,137
유동부채	15,237
비유동부채	4,996
순자산(부채)	179,539
비지배지분	87,974
비지배지분에 지급된 배당금	163
수익(매출액)	28,039
당기순이익(손실)	(3,178)
반기 총포괄손익	6,464
비지배지분에 귀속되는 당기순이익(손실)	(1,557)
비지배지분에 귀속되는 총포괄손익	3,167
영업활동순현금흐름	903
투자활동순현금흐름	(2,809)
재무활동순현금흐름	(53)
현금및현금성자산에 대한 환율변동효과	3,492
현금및현금성자산의순증가(감소)	1,532

(주1) 연결재무제표 기준입니다.

(주2) 상기 종속기업 재무정보는 사업결합시 발생한 투자차액 및 연결실체간 내부거래가 조정되지 않은 금액입니다.

(주3) 전기의 재무상태표는 전기말 기준으로 작성되었으며, 손익계산서 및 현금흐름표는 전반기 기준으로 작성되었습니다.

주주간 약정사항

연결회사가 80%지분을 보유하고 있는 종속기업인 L&M Mayson Company Limited를 인수함에 있어 잔여지분을 보유하고 있는MYANMAR MAYSON INDUSTRIES CO., LTD측과 주주간 약정을 체결 하였습니다.

연결실체의 자산에 접근하거나 사용할 수 있는 능력과 부채 상환 능력을 유의적으로 제약할 수 있는 비지배지분의 방어권의 성격과 범위

	L&M Mayson Company Limited
--	----------------------------

<p>연결실체의 자산에 접근하거나 사용할 수 있는 능력과 부채 상환 능력을 유의적으로 제약할 수 있는 비지배지분의 방어권의 성격과 범위 기술</p>	<p>1. 다음 사항에 대해서는 비지배주주가 임명한 이사를 포함한 모든 이사의 동의가 필요 -자산 총액의 50%이상 금액을 지출하는 거래 및 계약의 체결, 소송의 진행 또는 합의 -합산 금액이 자산 총액의 50%이상 금액에 해당하는 자산의 양도, 판매, 임대 또는 처분의 건 -사업과 관련이 없는 자회사, 합작법인의 설립이나 청산, 타 회사와의 합병 -사업과 관련이 없는 목적의 차입, 대여 및 자산에 대한 담보설정 -회사의 청산 또는 해산</p> <p>2. 다음 사항에 대해서는 비지배주주를 포함한 모든 주주의 동의가 필요 -회사의 합병, 인수, 구조조정, 청산, 해산 -우선주의 발행 및 보통주와 우선주간의 전환</p>
--	---

4. 재무제표

4-1. 재무상태표

재무상태표

제 8 기 반기말 2024.06.30 현재

제 7 기말 2023.12.31 현재

(단위 : 원)

	제 8 기 반기말	제 7 기말
자산		
유동자산	1,149,476,058,955	1,133,554,355,482
현금및현금성자산	183,748,028,676	342,627,456,456
매출채권및기타채권	365,289,128,342	334,464,616,722
기타유동금융자산	165,833,466,615	85,866,192,110
재고자산	403,275,534,894	358,259,053,667
기타유동자산	20,514,591,993	12,337,036,527
매각예정처분자산집단	10,815,308,435	0
비유동자산	2,747,005,258,712	2,701,455,126,497
종속기업투자자산	708,124,285,194	708,124,285,194
관계기업투자자산	14,536,452,713	13,582,862,393
공동기업투자자산	35,398,557,459	35,398,557,459
기타비유동금융자산	37,031,511,588	34,828,974,554
유형자산	1,528,185,478,344	1,549,529,353,501
사용권자산	37,729,820,027	30,786,507,730
무형자산	84,068,091,116	40,879,562,173
투자부동산	286,004,507,936	256,413,290,297

순확정급여자산	15,869,826,113	31,836,958,696
기타비유동자산	56,728,222	74,774,500
자산총계	3,896,481,317,667	3,835,009,481,979
부채		
유동부채	904,357,645,004	764,292,630,837
매입채무및기타채무	249,832,091,763	257,784,528,583
차입금	220,000,000,000	120,066,741,536
사채	279,847,527,947	238,911,144,107
리스부채	5,783,425,744	13,252,166,294
기타유동금융부채	98,540,218,606	82,013,383,926
당기법인세부채	7,230,819,198	11,668,136,775
이연수익	31,783,632	30,265,848
총당부채	11,692,917,420	13,639,890,654
기타유동부채	31,398,860,694	26,926,373,114
비유동부채	940,443,089,511	1,031,192,845,841
차입금	0	100,000,000,000
사채	757,639,956,065	763,362,107,135
리스부채	36,671,860,427	21,297,424,433
기타비유동금융부채	2,071,500,139	4,677,346,027
이연법인세부채	121,485,754,452	119,352,699,497
이연수익	230,368,263	225,477,369
비유동성총당부채	359,089,424	355,077,767
기타비유동부채	21,984,560,741	21,922,713,613
부채총계	1,844,800,734,515	1,795,485,476,678
자본		
자본금	4,717,287,000	4,717,287,000
자본잉여금	1,130,430,223,528	1,130,430,223,528
기타자본구성요소	443,052,595,355	443,052,595,355
기타포괄손익누계액	(3,562,570,829)	(1,341,367,940)
이익잉여금(결손금)	477,043,048,098	462,665,267,358
자본총계	2,051,680,583,152	2,039,524,005,301
부채및자본총계	3,896,481,317,667	3,835,009,481,979

4-2. 포괄손익계산서

포괄손익계산서

제 8 기 반기 2024.01.01 부터 2024.06.30 까지

제 7 기 반기 2023.01.01 부터 2023.06.30 까지

(단위 : 원)

	제 8 기 반기		제 7 기 반기	
	3개월	누적	3개월	누적

매출액	836,618,239,105	1,600,592,650,386	841,482,896,974	1,618,972,901,204
매출원가	576,927,414,810	1,114,512,490,992	607,900,165,222	1,191,234,980,233
매출총이익	259,690,824,295	486,080,159,394	233,582,731,752	427,737,920,971
판매비와관리비	217,848,903,660	417,001,574,826	198,587,073,453	379,902,711,708
대손상각비(환입)	471,126,415	572,316,187	1,312,039,581	1,470,433,003
영업이익(손실)	41,841,920,635	69,078,584,568	34,995,658,299	47,835,209,263
기타수익	2,209,181,128	4,936,889,096	1,983,611,169	3,794,828,396
기타비용	6,627,411,301	10,325,434,760	9,609,848,041	15,182,422,276
금융수익	16,611,149,040	45,838,806,301	9,828,101,763	16,435,365,168
이자수익	3,289,560,916	6,419,969,942	1,805,551,622	4,552,935,801
금융원가	16,025,425,608	52,501,699,829	11,005,662,192	25,653,917,037
법인세비용차감전순이익(손실)	38,009,413,894	57,027,145,376	26,191,860,998	27,229,063,514
법인세비용(수익)	8,655,702,811	13,047,889,879	7,540,562,131	7,791,284,185
반기순이익(손실)	29,353,711,083	43,979,255,497	18,651,298,867	19,437,779,329
당기 기타포괄손익	(3,050,519,822)	(5,298,876,646)	(1,112,526,558)	(2,432,129,375)
당기손익으로 재분류되지 않는 항목(세전기타포괄손익)				
기타포괄손익-공정가치 금융자산 평가손익	(891,858,938)	(770,495,296)	66,292,238	67,233,000
순확정급여부채의 재측정요소	(1,567,819,765)	(4,004,186,759)	(1,733,053,332)	(2,687,331,667)
법인세효과	588,060,527	1,103,308,648	385,021,813	605,242,793
후속적으로 당기손익으로 재분류될 수 있는 항목				
현금흐름위험회피	(1,533,032,049)	(2,116,389,127)	220,042,552	(542,618,337)
법인세효과	354,130,403	488,885,888	(50,829,829)	125,344,836
반기 총포괄손익	26,303,191,261	38,680,378,851	17,538,772,309	17,005,649,954
주당이익				
기본주당이익(손실) (단위 : 원)	3,320.0	4,974.0	2,110.0	2,199.0
희석주당이익(손실) (단위 : 원)	3,320.0	4,974.0	2,110.0	2,199.0

4-3. 자본변동표

자본변동표

제 8 기 반기 2024.01.01 부터 2024.06.30 까지

제 7 기 반기 2023.01.01 부터 2023.06.30 까지

(단위 : 원)

	자본					
	자본금	자본잉여금	기타자본구성요소	기타포괄손익누계액	이익잉여금	자본 합계
2023.01.01 (기초자본)	4,717,287,000	1,130,430,223,528	443,052,595,355	1,088,016,671	442,560,725,790	2,021,848,848,344
반기순이익(손실)					19,437,779,329	19,437,779,329
순확정급여부채의재측정요소					(2,066,558,051)	(2,066,558,051)
기타포괄손익-공정가치측정치분상품평가손익				51,702,177		51,702,177
현금흐름위험회피				(417,273,501)		(417,273,501)
총포괄손익 소계				(365,571,324)	17,371,221,278	17,005,649,954
연차배당					(20,334,914,100)	(20,334,914,100)
소유주와의 거래 소계					(20,334,914,100)	(20,334,914,100)
2023.06.30 (기말자본)	4,717,287,000	1,130,430,223,528	443,052,595,355	722,445,347	439,597,032,968	2,018,519,584,198

2024.01.01 (기초자본)	4,717,287,000	1,130,430,223,528	443,052,595,355	(1,341,367,940)	462,665,267,358	2,039,524,005,301
반기순이익(손실)					43,979,255,497	43,979,255,497
순확정급여부채의재측정요소					(3,079,219,617)	(3,079,219,617)
기타포괄손익-공정가치측정지분상품평가손익				(593,699,650)	1,545,860	(592,153,790)
현금흐름위험회피				(1,627,503,239)		(1,627,503,239)
총포괄손익 소계				(2,221,202,889)	40,901,581,740	38,680,378,851
연차배당					(26,523,801,000)	(26,523,801,000)
소유주와의 거래 소계					(26,523,801,000)	(26,523,801,000)
2024.06.30 (기말자본)	4,717,287,000	1,130,430,223,528	443,052,595,355	(3,562,570,829)	477,043,048,098	2,051,680,583,152

4-4. 현금흐름표
현금흐름표

제 8 기 반기 2024.01.01 부터 2024.06.30 까지
제 7 기 반기 2023.01.01 부터 2023.06.30 까지

(단위 : 원)

	제 8 기 반기	제 7 기 반기
영업활동현금흐름	58,817,378,148	156,406,553,596
반기순이익(손실)	43,979,255,497	19,437,779,329
조정	113,753,279,564	101,102,214,092
영업활동으로 인한 자산 부채의 변동	(85,148,771,013)	42,913,022,421
법인세납부	(13,766,385,900)	(7,046,462,246)
투자활동현금흐름	(208,394,477,296)	(88,487,669,240)
투자활동으로인한 현금유입액	23,165,727,322	20,262,614,042
리스료의 수취	0	7,725,000
기타유동금융자산의 감소	0	10,028,000,000
기타비유동금융자산의 감소	8,653,994,998	3,801,202,166
유형자산 취득 보조금 수취	0	972,000,000
유형자산의 처분	944,021,492	1,089,639,593
투자부동산의 처분	199,530,400	0
무형자산의 처분	58,806,000	0
이자수취	5,413,769,388	4,250,541,083
배당금수취	7,895,605,044	113,506,200
투자활동으로 인한 현금유출액	(231,560,204,618)	(108,750,283,282)
기타유동금융자산의 증가	100,000,000,000	5,000,000
기타비유동금융자산의 증가	2,047,074,786	3,746,557,291
관계기업투자자산의 취득	0	1,980,000,000
유형자산의 취득	113,104,066,555	102,020,535,434
투자부동산의 취득	140,400,000	0
무형자산의 취득	12,349,574,928	782,984,668
장기대여금의 증가	3,919,088,349	215,205,889
재무활동현금흐름	(9,500,908,644)	6,968,542,858

재무활동으로인한 현금유입액	266,954,801,924	301,648,005,035
단기차입금의 증가	0	990,486,623
사채의 발행	266,297,369,427	299,311,848,400
예수보증금의 증가	657,432,497	1,345,670,012
재무활동으로인한 현금유출액	(276,455,710,568)	(294,679,462,177)
단기차입금의 상환	66,741,536	38,923,502,097
유동성사채의 상환	220,050,000,000	210,000,000,000
리스료의 지급	7,852,775,774	6,236,385,561
예수보증금의 감소	1,422,613,839	1,897,685,319
이자지급	20,538,025,309	17,286,975,100
재무활동으로 분류된 배당금 지급	26,525,554,110	20,334,914,100
현금및현금성자산의 순증가(감소)	(159,078,007,792)	74,887,427,214
기초현금및현금성자산	342,627,456,456	195,857,831,439
현금및현금성자산에 대한 환율변동효과	198,580,012	5,919,638
기말현금및현금성자산	183,748,028,676	270,751,178,291

5. 재무제표 주석

1. 회사의 개요 - 별도

롯데웰푸드 주식회사(이하 "회사")는 롯데지주 주식회사(舊 롯데제과 주식회사)의 투자 부문과 사업 부문이 인적분할하여 설립한 분할신설회사로 2017년 10월30일자로 한국거래소에 상장하였으며, 2023년 3월 정기 주주총회 의결로 사명을 롯데웰푸드 주식회사로 변경했습니다.

회사는 서울 본사와 양산, 평택, 대전공장 등에서 과자와 빙과류를 제조·판매하고, 2022년 7월 1일을 합병기일로 하여 롯데푸드 주식회사를 흡수합병 하여 천안 및 김천공장 등에서 유지류, 육가공류 제조 및 판매 사업이 추가 되었습니다.

2024년 6월 30일 현재 회사의 자본금은 4,717백만원이며, 당사의 주요 주주현황은다음과 같습니다

주주명	소유주식수(주)	지분율(%)
롯데지주(주)	4,478,208	47.47
롯데알미늄(주)	643,381	6.82
(재)롯데장학재단	496,144	5.26
(주)롯데홀딩스	416,338	4.41
신 영 자	140,939	1.49
신 동 빈	182,117	1.93
(주)L제2투자회사	137,722	1.46
자기주식	593,307	6.29
기타	2,346,418	24.87

합 계	9,434,574	100.00
-----	-----------	--------

2. 회계정책 목록 - 별도

2.1 재무제표 작성기준

회사의 2024년 6월 30일로 종료하는 6개월 보고기간에 대한 요약반기재무제표는 기업회계 기준서 제1034호 '중간재무보고'에 따라 작성되었습니다. 이 중간재무제표는 연차재무제표에 기재되는 사항이 모두 포함되지 않았으므로 전기말 연차재무제표와 함께 이해해야 합니다.

2.1.1 회사가 채택한 제·개정 기준서 및 해석서

회사는 2024년 1월 1일로 개시하는 회계기간부터 다음의 제·개정 기준서 및 해석서를 신규로 적용하였습니다.

(1) 기업회계기준서 제1001호 '재무제표 표시' 개정 - 부채의 유동/비유동 분류, 약정사항이 있는 비유동부채

보고기간말 현재 존재하는 실질적인 권리에 따라 유동 또는 비유동으로 분류되며, 부채의 결제를 연기할 수 있는 권리의 행사가능성이나 경영진의 기대는 고려하지 않습니다. 또한, 부채의 결제에 자기지분상품의 이전도 포함되나, 복합금융상품에서 자기지분상품으로 결제하는 옵션이 지분상품의 정의를 충족하여 부채와 분리하여 인식된 경우는 제외됩니다. 또한, 기업이 보고기간말 후에 준수해야 하는 약정은 보고기간말에 해당 부채의 분류에 영향을 미치지 않으며, 보고기간 이후 12개월 이내 약정사항을 준수해야 하는 부채가 보고기간말 현재 비유동부채로 분류된 경우 보고기간 이후 12개월 이내 부채가 상환될 수 있는 위험에 관한 정보를 공시해야 합니다. 해당 기준서의 개정이 재무제표에 미치는 중요한 영향은 없습니다

(2) 기업회계기준서 제1007호 '현금흐름표', 기업회계기준서 제1107호 '금융상품: 공시' 개정 - 공급자금융약정에 대한 정보 공시

공급자금융약정을 적용하는 경우, 재무제표이용자가 공급자금융약정이 기업의 부채와 현금흐름 그리고 유동성위험 익스포저에 미치는 영향을 평가할 수 있도록 공급자금융약정에 대한 정보를 공시해야 합니다. 이 개정내용을 최초로 적용하는 회계연도 내 중간보고기간에는 해당 내용을 공시할 필요가 없다는 경과규정에 따라 중간재무제표에 미치는 영향이 없습니다.

(3) 기업회계기준서 제1116호 '리스' 개정 - 판매후리스에서 생기는 리스부채

판매후리스에서 생기는 리스부채를 후속적으로 측정할 때 판매자-리스이용자가 보유하는 사용권 관련 손익을 인식하지 않는 방식으로 리스료나 수정리스료를 산정합니다. 해당 기준서의 제정이 재무제표에 미치는 중요한 영향은 없습니다.

(4) 기업회계기준서 제1001호 '재무제표 표시' 개정 - '가상자산 공시'

가상자산을 보유하는 경우, 가상자산을 고객을 대신하여 보유하는 경우, 가상자산을 발행한 경우의

추가 공시사항을 규정하고 있습니다. 해당 기준서의 개정이 재무제표에 미치는 중요한 영향은 없습니다.

2.1.2 회사가 적용하지 않은 제·개정 기준서 및 해석서

제정 또는 공표되었으나 시행일이 도래하지 않아 적용하지 아니한 제·개정 기준서 및 해석서는 다음과 같습니다.

(1) 기업회계기준서 제1021호 '환율변동효과'와 기업회계기준서 제1101호 '한
국채택국제회계기준의 최초채택' 개정 - 교환가능성 결여

통화의 교환가능성을 평가하고 다른 통화와 교환이 가능하지 않다면 현물환율을 추정하며 관련 정보를 공시하도록 하고 있습니다. 동 개정사항은 2025년 1월 1일 이후 시작하는 회계연도부터 적용되며, 조기적용이 허용됩니다.

2.2 회계정책

요약반기재무제표의 작성에 적용된 유의적 회계정책과 계산방법은 주석 2.1.1에서 설명하는 제·개정 기준서의 적용으로 인한 변경 및 아래 문단에서 설명하는 사항을 제외하고는 전기 재무제표 작성에 적용된 회계정책이나 계산방법과 동일합니다.

2.2.1 법인세비용

중간기간의 법인세비용은 전체 회계연도에 대해서 예상되는 최선의 가중평균연간법인세율, 즉 추정 평균연간유효법인세율을 중간기간의 세전이익에 적용하여 계산합니다.

회사는 글로벌최저한세 필라2(이하'필라2') 법인세의 적용대상입니다. 필라2의 적용으로 납부세액이 발생하는 경우 당기법인세로 인식하고 있으며, 이연법인세의 인식 및 공시는 예외규정을 적용하였습니다.

3. 회계정책, 회계추정의 변경 및 오류에 대한 공시 - 별도

회사는 미래에 대하여 추정 및 가정을 하고 있습니다. 추정 및 가정은 지속적으로 평가되며, 과거 경험과 현재의 상황에서 합리적으로 예측가능한 미래의 사건과 같은 다른 요소들을 고려하여 이루어 집니다. 이러한 회계추정은 실제 결과와 다를 수도 있습니다.

요약반기재무제표 작성시 사용된 중요한 회계추정 및 가정은 법인세비용을 결정하는데 사용된 추정의 방법을 제외하고는 전기 재무제표 작성에 적용된 회계추정 및 가정과 동일합니다.

러시아와 우크라이나 간 분쟁 및 러시아에 대한 국제제재가 지속되고 있습니다. 러시아 은행의 SWIFT결제 시스템에 대한 접근제한 등의 조치로 인해 러시아 외환시장의유동성 부족, 러시아 기업의 주식 가치 하락 등이 진행되고 있으며, 이에 따라 회사가보유하고 있는 분쟁 국가 소재 종속기업 투자주식인 Lotte Confectionery RUS LLC의 회수 가능성에 대한 불확실성이 확대될 수 있습니다.

요약반기재무제표 작성시 사용된 중요한 회계추정 및 가정은 상기 언급한 불확실성의 요소에 따라 조정될 수 있으며, 회사의 사업, 재무상태 및 경영성과 등에 미칠 궁극적인 영향은 현재 예측할 수 없습니다.

4. 공정가치 - 별도

자산의 공정가치측정에 대한 공시

당반기말

(단위 : 백만원)

	장부금액	공정가치 (주2)
현금및현금성자산	183,748	183,748
매출채권 및 기타채권	365,289	365,289
기타유동금융자산	165,833	165,833
기타비유동금융자산	37,032	37,032
금융자산	751,902	
금융자산, 공정가치		751,902

전기말

(단위 : 백만원)

	장부금액	공정가치 (주2)
현금및현금성자산	342,627	342,627
매출채권 및 기타채권	334,465	334,465
기타유동금융자산	85,866	85,866
기타비유동금융자산	34,829	34,829
금융자산	797,787	
금융자산, 공정가치		797,787

(주2) 공정가치로 평가하는 공정가치측정 채무상품 및 공정가치를 별도로 공시한 차입금, 사채 등 (주석19 참조)을 제외한 비유동금융자산 및 금융부채는 장부금액을 공정가치의 근사치로 사용하였습니다. 유동금융자산 및 금융부채의 공정가치는 장부금액과 동일합니다.

부채의 공정가치측정에 대한 공시

당반기말

(단위 : 백만원)

	장부금액	공정가치 (주2)
매입채무 및 기타 채무	249,832	249,832
차입금 (주1)	220,000	220,830
사채 (주1)	1,037,487	1,042,703
기타유동금융부채 (주3)	56,511	56,511
기타비유동금융부채	2,072	2,072
금융부채	1,565,902	
금융부채, 공정가치		1,571,948

전기말

(단위 : 백만원)

	장부금액	공정가치 (주2)
매입채무 및 기타 채무	257,785	257,785
차입금 (주1)	220,067	220,303

사채 (주1)	1,002,273	1,005,701
기타유동금융부채 (주3)	32,165	32,165
기타비유동금융부채	4,677	4,677
금융부채	1,516,967	
금융부채, 공정가치		1,520,631

(주1) 당반기말 차입금, 사채의 공정가치는 현금흐름을 회사의 신용등급(AA0)에 따른 회사채 수익률 등을 이용하여 산출하였습니다.

(주2) 공정가치로 평가하는 공정가치측정 채무상품 및 공정가치를 별도로 공시한 차입금, 사채 등 (주석19 참조)을 제외한 비유동금융자산 및 금융부채는 장부금액을 공정가치의 근사치로 사용하였습니다. 유동금융자산 및 금융부채의 공정가치는 장부금액과 동일합니다.

(주3) 기타유동금융부채는 범주별 금융부채의 적용을 받지 않는 종업원급여 관련 지급채무가 제외되어 있습니다.

공정가치 서열체계

공정가치로 측정되거나 공정가치가 공시되는 금융상품은 공정가치 서열체계에 따라 구분되며 정의된 수준들은 다음과 같습니다.

- 측정일에 동일한 자산이나 부채에 대해 접근할 수 있는 활성시장의 (조정하지 않은) 공시가격 (수준 1)
- 수준 1의 공시가격 외에 자산이나 부채에 대해 직접적으로나 간접적으로 관측할 수 있는 투입변수 (수준 2)
- 자산이나 부채에 대한 관측할 수 없는 투입변수 (수준 3)

공정가치로 측정되거나 공시되는 금융상품의 공정가치 서열체계에 따른 수준별 내역

당반기말 (단위 : 백만원)

	공정가치 서열체계 수준 1	공정가치 서열체계 수준 2	공정가치 서열체계 수준 3	공정가치 서열체계의 모든 수준 합계
유동성 파생상품 금융자산	0	67	0	67
비유동성 파생상품 자산	0	4,289	0	4,289
비유동성 파생상품 금융부채	0	0	0	0
당기손익-공정가치 측정금융자산	0	24,000	7,259	31,259
기타포괄손익-공정가치 측정금융자산	1,575	0	500	2,075

전기말 (단위 : 백만원)

	공정가치 서열체계 수준 1	공정가치 서열체계 수준 2	공정가치 서열체계 수준 3	공정가치 서열체계의 모든 수준 합계
--	----------------	----------------	----------------	---------------------

유동성 파생상품 금융자산	0	20,737	0	20,737
비유동성 파생상품 자산	0	0	0	0
비유동성 파생상품 금융부채	0	2,824	0	2,824
당기손익-공정가치 측정금융자산	0	24,000	7,241	31,241
기타포괄손익-공정 가치 측정금융자산	1,339	1	1,500	2,840

회사는 공정가치 서열체계의 수준 간 이동을 보고기간 말에 인식합니다. 금융상품의 각 공정가치 서열체계의 수준 간 이동 내역은 다음과 같습니다.

(1) 반복적인 측정치의 수준 1과 수준 2 간의 이동내역
당반기 중 수준 1과 수준 2 간의 대체는 없습니다.

(2) 반복적인 측정치의 수준 3의 변동 내역

공정가치측정의 변경에 대한 조정, 자산

당반기

(단위 : 백만원)

	공정가치 서열체계의 모든 수준	
	공정가치 서열체계 수준 3	
	금융자산, 범주	
	당기손익인식금융자산	공정가치평가를 기타포괄손익으로 인식하는 금융자산
기초 자산	7,241	1,500
당기손익으로 인식된 총 손익(외환차이 포함), 공정가치 측정, 자산	972	
기타포괄손익으로 인식된 총 손익(외환차이 포함), 공정가치 측정, 자산		(1,000)
매입, 공정가치측정, 자산	0	0
대체, 공정가치측정, 자산 (주1)	(954)	0
기말 자산	7,259	500

전반기

(단위 : 백만원)

	공정가치 서열체계의 모든 수준	
	공정가치 서열체계 수준 3	
	금융자산, 범주	
	당기손익인식금융자산	공정가치평가를 기타포괄손익으로 인식하는 금융자산

기초 자산	12,349	1,500
당기손익으로 인식된 총 손익(외환차이 포함), 공정가치 측정, 자산	(881)	
기타포괄손익으로 인식된 총 손익(외환차이 포함), 공정가치 측정, 자산		0
매입, 공정가치측정, 자산	0	0
대체, 공정가치측정, 자산 (주1)	0	0
기말 자산	11,468	1,500

[당반기]

(주1) 회사는 당반기중 푸드어셈블의 상환전환우선주가 전량 보통주로 전환되어 관계기업으로 분류하였습니다.

평가기법 및 투입변수 수준2 금융상품

당반기말

	공정가치 서열체계의 모든 수준		
	공정가치 서열체계 수준 2		
	금융상품, 범주		
	파생상품자산	파생상품 금융부채	당기손익인식금융자산
공정가치측정에 사용된 평가기법에 대한 기술, 비유동	현금흐름할인법	현금흐름할인법	
공정가치측정에 사용된 투입변수에 대한 기술, 비유동	선도이자율,시장이자율,환율	선도이자율,시장이자율,환율	
공정가치측정에 사용된 평가기법에 대한 기술, 자산			현금흐름할인법
공정가치측정에 사용된 투입변수에 대한 기술, 자산			시장이자율

전기말

	공정가치 서열체계의 모든 수준		
	공정가치 서열체계 수준 2		
	금융상품, 범주		
	파생상품자산	파생상품 금융부채	당기손익인식금융자산
공정가치측정에 사용된 평가기법에 대한 기술, 비유동	현금흐름할인법	현금흐름할인법	

공정가치측정에 사용된 투입변수에 대한 기술, 비유동	선도이자율,시장이자율,환율	선도이자율,시장이자율,환율	
공정가치측정에 사용된 평가기법에 대한 기술, 자산			현금흐름할인법
공정가치측정에 사용된 투입변수에 대한 기술, 자산			시장이자율

자산의 공정가치측정에 사용된 관측가능하지 않은 투입변수에 대한 공시

(단위 : 백만원)

	공정가치 서열체계의 모든 수준
	공정가치 서열체계 수준 3
	금융자산, 범주
	당기손익인식금융자산
	관측할 수 없는 투입변수
	자기자본비용, 측정 투입변수
유의적이지만 관측할 수 없는 투입변수, 자산	0.0897
금융자산, 공정가치	7,259
공정가치측정에 사용된 평가기법에 대한 기술, 자산	배당할인모형

관측할 수 없는 투입변수의 변동으로 인한 공정가치측정의 민감도분석 공시, 자산

(단위 : 백만원)

	금융자산, 범주
	당기손익인식금융자산
	관측할 수 없는 투입변수
	할인율, 측정 투입변수
당기손익(세후)으로 인식된, 관측할 수 없는 투입변수의 가능성이 어느 정도 있는 증가로 인한 공정가치 측정치의 증가(감소), 자산	(225)
당기손익(세후)으로 인식된, 관측할 수 없는 투입변수의 가능성이 어느 정도 있는 감소로 인한 공정가치 측정치의 증가(감소), 자산	236

5. 범주별 금융상품 - 별도

		상각후원가로 측정하는 금융자산, 범주	당기손익인식금융자산	공정가치평가를 기타 포괄손익으로 인식하는 금융자산	위험회피목적파생상품자산	금융자산, 범주 합계
금융자산		714,212	31,259	2,075	4,356	751,902
금융자산	현금및현금성자산	183,748	0	0	0	183,748
	매출채권 및 기타채권	365,289	0	0	0	365,289
	기타유동금융자산	141,766	24,000	0	67	165,833
	기타비유동금융자산	23,409	7,259	2,075	4,289	37,032

전기말

(단위 : 백만원)

		상각후원가로 측정하는 금융자산, 범주	당기손익인식금융자산	공정가치평가를 기타 포괄손익으로 인식하는 금융자산	위험회피목적파생상품자산	금융자산, 범주 합계
금융자산		742,969	31,241	2,840	20,737	797,787
금융자산	현금및현금성자산	342,627	0	0	0	342,627
	매출채권 및 기타채권	334,465	0	0	0	334,465
	기타유동금융자산	41,129	24,000	0	20,737	85,866
	기타비유동금융자산	24,748	7,241	2,840	0	34,829

금융부채의 범주별 공시

당반기말

(단위 : 백만원)

		상각후원가로 측정하는 금융부채, 범주	위험회피목적파생상품부채	금융부채, 범주 합계
금융부채		1,565,902	0	1,565,902
금융부채	매입채무 및 기타채무	249,832	0	249,832
	차입금	220,000	0	220,000
	사채	1,037,487	0	1,037,487
	기타유동금융부채(주1)	56,511	0	56,511
	기타비유동금융부채	2,072	0	2,072

전기말

(단위 : 백만원)

		상각후원가로 측정하는 금융부채, 범주	위험회피목적파생상품부채	금융부채, 범주 합계
금융부채		1,514,143	2,824	1,516,967
금융부채	매입채무 및 기타채무	257,785	0	257,785
	차입금	220,067	0	220,067

	사채	1,002,273	0	1,002,273
	기타유동금융부채 (주1)	32,165	0	32,165
	기타비유동금융부 채	1,853	2,824	4,677

[당반기말]

(주1) 기타유동금융부채는 범주별 금융부채의 적용을 받지 않는 종업원급여 관련 지급채무가 제외 되어 있습니다.

[전기말]

(주1) 기타유동금융부채는 범주별 금융부채의 적용을 받지 않는 종업원급여 관련 지급채무가 제외 되어 있습니다.

금융상품의 수익, 비용, 손익

당반기

(단위 : 백만원)

	금융상품, 범주										
	상각후원가로 측정하는 금융자산, 분류		당기손익인식금융자산		공정가치평가법 기타포괄손익으로 인식하는 금융자산		파생상품 위험회피수단		상각후원가로 측정하는 금융부채, 분류		
	3개월	누적	3개월	누적	3개월	누적	3개월	누적	3개월	누적	
이자수익	3,290	6,420									
외환환상이익	311	667							(8)	19,009	
외환환상손실	(21)	(29)							(4,527)	(6,055)	
외환차익(금융수익)	700	1,219							234	1,572	
외환차손(금융원가)	(293)	(4,066)							(1,203)	(2,563)	
금융보증(계약)수익	70	139									
대손상각비(환입)	(471)	(572)									
평가,치분손익 (당기손익)			972	972							
세전기타포괄손익, 지분상품에 대한 투자자산					(893)	(772)					
파생금융상품평가이익							4,240	7,450			
파생금융상품평가손실							0	(18,890)			
파생상품거래이익(금융수익)							0	3,620			
세전기타포괄손익, 현금흐름위험회피							(1,533)	(2,116)			
이자비용 (주1)									(11,319)	(21,747)	

전반기

(단위 : 백만원)

	금융상품, 범주										
	상각후원가로 측정하는 금융자산, 분류		당기손익인식금융자산		공정가치평가법 기타포괄손익으로 인식하는 금융자산		파생상품 위험회피수단		상각후원가로 측정하는 금융부채, 분류		
	3개월	누적	3개월	누적	3개월	누적	3개월	누적	3개월	누적	
이자수익	1,806	4,553									
외환환상이익	(86)	207							493	512	
외환환상손실	(44)	(72)							(885)	(4,706)	
외환차익(금융수익)	388	793							553	750	
외환차손(금융원가)	(277)	(533)							(449)	(1,159)	
금융보증(계약)수익	75	155									
대손상각비(환입)	(1,312)	(1,470)									

평가, 차분손익 (당기손익)			(176)	(881)						
세전기타포괄손익, 자본상품에 대한 투자자산					66	67				
파생금융상품평가이익							900	4,550		
파생금융상품평가손실							0	0		
파생상품거래이익(금융수익)							0	0		
세전기타포괄손익, 현금흐름위험회피							220	(543)		
이자비용 (주1)									(9,692)	(19,679)

(주1) 리스부채에 대한 이자비용 782백만원(전반기:536백만원)이 제외되어 있습니다.

6. 현금및현금성자산 - 별도

현금및현금성자산 공시

당반기말

(단위 : 백만원)

	공시금액
보유현금	1
보통예금 등	123,747
현금성자산으로 분류된 단기예금	60,000
현금및현금성자산 합계	183,748

전기말

(단위 : 백만원)

	공시금액
보유현금	1
보통예금 등	182,626
현금성자산으로 분류된 단기예금	160,000
현금및현금성자산 합계	342,627

7. 파생금융상품 - 별도

파생상품 계약의 주요내역

	금융자산, 분류	
	파생상품	
	통화스왑계약	이자율스왑 계약
거래목적	위험회피	위험회피

파생상품 계약내용	외화 사채에 대하여 만기에 원화 원금을 부담하고 외화 변동이자에 대하여 원화 고정이자를 부담함	외화 및 원화 변동이자에 대하여 고정이자를 부담함
-----------	--	-----------------------------

파생상품에 대한 세부 내역

	제5회 외화사채	제6회 외화사채	Back-up Line CP
파생상품 종류	통화스왑 및 이자율스왑	통화스왑 및 이자율스왑	이자율스왑
파생상품 계약금액	USD 50,000,000 (KRW 66,400,000,000)	USD 50,000,000 (KRW 67,000,000,000)	KRW 20,000,000,000
약정환율(원)	1,328	1,340	
수취이자율 (기준이자율), 파생상품	USD SOFR (in arrears)	USD SOFR (in arrears)	91일물 CD
수취이자율 (기준이자율 조정), 파생상품	0.0119	0.0119	0.0080
지급이자율, 파생상품	0.0428	0.0397	0.0380
차입금, 만기	2026-03-04	2026-07-27	2025-04-08

파생상품평가손익

(단위 : 백만원)

	금융자산, 분류	
	파생상품	
	통화스왑계약	이자율스왑 계약
거래목적	위험회피	위험회피
현금흐름위험회피에서 당기손익으로 인식한 비효과적인 부분의 이익(손실)	(11,440)	
현금흐름위험회피파생상품평가손익 (주1)		(1,628)

(주1) 당반기 파생상품평가손실 2,116백만원이 발생하였으며, 법인세효과 488백만원을 차감한 1,628백만원을 기타포괄손익누계액으로 인식하였습니다.

8. 매출채권 및 기타채권 - 별도

매출채권 및 기타채권의 공시

당반기말

(단위 : 백만원)

	금융자산, 분류	금융자산, 분류 합계
	상각후원가로 측정하는 금융자산, 분류	

	매출채권			기타채권 (주1)			
	장부금액		장부금액 합계	장부금액		장부금액 합계	
	총장부금액	손상차손누계액		총장부금액	손상차손누계액		
매출채권 및 기타채권	362,234	(4,953)	357,281	8,008		8,008	365,289

전기말

(단위 : 백만원)

	금융자산, 분류						
	상각후원가로 측정하는 금융자산, 분류						
	매출채권			기타채권 (주1)			
	장부금액		장부금액 합계	장부금액		장부금액 합계	금융자산, 분류 합계
	총장부금액	손상차손누계액		총장부금액	손상차손누계액		
매출채권 및 기타채권	329,578	(4,678)	324,900	9,565		9,565	334,465

(주1) 기타채권은 전액 미수금으로 구성되어 있습니다.

매출채권 및 기타채권 손실충당금과 총장부금액의 변동에 대한 공시
당반기

(단위 : 백만원)

	금융자산, 분류
	상각후원가로 측정하는 금융자산, 분류
	매출채권
금융자산의 기초 대손충당금	4,678
대손상각비(환입), 금융자산의 대손충당금	572
제각, 금융자산의 대손충당금	(399)
제각채권의 회수	102
금융자산의 기말 대손충당금	4,953

전반기

(단위 : 백만원)

	금융자산, 분류
	상각후원가로 측정하는 금융자산, 분류
	매출채권
금융자산의 기초 대손충당금	2,697
대손상각비(환입), 금융자산의 대손충당금	1,470
제각, 금융자산의 대손충당금	(625)
제각채권의 회수	58
금융자산의 기말 대손충당금	3,600

9. 기타금융자산 및 부채와 기타자산 및 부채 내역 - 별도

기타금융자산 내역
당반기말

(단위 : 백만원)

		공시금액
기타유동금융자산		165,833
기타유동금융자산	단기금융상품	130,000
	유동 당기손익인식금융자산 (주1)	24,000
	유동파생상품자산	67
	유동 계약자산 외의 유동 미수수익	1,360
	유동성보증금	10,253
	그밖의 기타유동금융자산	153
기타비유동금융자산		37,032
기타비유동금융자산	장기금융상품 (주1)	45
	비유동 당기손익인식금융자산	7,259
	기타포괄손익-공정가치측정금융자산	2,075
	비유동파생상품자산	4,289
	비유동보증금자산	17,941
	장기대여금	5,211
	장기미수금 (주2)	212
	그밖의 기타비유동금융자산	0
기타금융자산 합계		202,865

전기말

(단위 : 백만원)

		공시금액
기타유동금융자산		85,866
기타유동금융자산	단기금융상품	30,000
	유동 당기손익인식금융자산 (주1)	24,000
	유동파생상품자산	20,737
	유동 계약자산 외의 유동 미수수익	812
	유동성보증금	10,174
	그밖의 기타유동금융자산	143
기타비유동금융자산		34,841
기타비유동금융자산	장기금융상품 (주1)	45
	비유동 당기손익인식금융자산	7,241
	기타포괄손익-공정가치측정금융자산	2,840
	비유동파생상품자산	0
	비유동보증금자산	23,651

	장기대여금	1,051
	장기미수금 (주2)	12
	그밖의 기타비유동금융자산	1
기타금융자산 합계		120,707

(주1) 해당 자산은 모두 사용이 제한되어 있습니다.

(주2) 장기미수금은 당반기말 비유동금융자산으로 재분류 되었습니다.

당기손익-공정가치금융자산의 내역

당반기말

(단위 : 백만원)

금융자산, 범주				금융자산, 범주 합계
당기손익인식금융자산				
	동반성장 협력대출 예탁금 (주1)	(주)엘티케이비문 래제4호 뉴스테이 위탁관리부동산투 자회사	(주)푸드어셈블 (주 2)	
유동 당기손익인식 금융자산	24,000	0	0	24,000
비유동 당기손익인 식금융자산	0	7,259	0	7,259
당기손익인식금융 자산 합계	24,000	7,259	0	31,259

전기말

(단위 : 백만원)

금융자산, 범주				금융자산, 범주 합계
당기손익인식금융자산				
	동반성장 협력대출 예탁금 (주1)	(주)엘티케이비문 래제4호 뉴스테이 위탁관리부동산투 자회사	(주)푸드어셈블 (주 2)	
유동 당기손익인식 금융자산	24,000	0	0	24,000
비유동 당기손익인 식금융자산	0	6,287	954	7,241
당기손익인식금융 자산 합계	24,000	6,287	954	31,241

(주1) 해당금액은 중소기업지원센터 지원을 위한 상생협력펀드 가입금액이며 사용이 제한되어 있습니다

(주2) 회사는 당반기중 푸드어셈블의 상환전환우선주가 전량 보통주로 전환되어 관계기업으로 분류 하였습니다.

(3) 기타포괄손익-공정가치 금융자산

기타포괄손익-공정가치 측정금융자산의 내역

당반기말

(단위 : 백만원)

	금융자산, 범주		금융자산, 범주 합계
	공정가치평가를 기타포괄손익으로 인식하는 금융자산		
	기타포괄손익-공정가치 지정 지분상품투자		
	시장성 있는 지분상품	시장성 없는 지분상품	
기타포괄손익-공정가치 측정금융자산	1,575	500	2,075

전기말

(단위 : 백만원)

	금융자산, 범주		금융자산, 범주 합계
	공정가치평가를 기타포괄손익으로 인식하는 금융자산		
	기타포괄손익-공정가치 지정 지분상품투자		
	시장성 있는 지분상품	시장성 없는 지분상품	
기타포괄손익-공정가치 측정금융자산	1,340	1,500	2,840

위 지분상품의 처분 시 관련 기타포괄손익누계액은 당기손익으로 재분류되지 않습니다.

기타금융부채의 내역

당반기말

(단위 : 백만원)

		공시금액
기타유동금융부채		98,540
기타유동금융부채	단기미지급비용	84,451
	단기예수보증금	13,936
	유동파생상품부채	0
	그밖의 기타유동금융부채	153
기타비유동금융부채		2,072
기타비유동금융부채	비유동예수보증금	2,072
	비유동파생상품부채	0
	그밖의 기타비유동금융부채	0
기타금융부채 합계		100,612

전기말

(단위 : 백만원)

		공시금액
기타유동금융부채		82,013

기타유동금융부채	단기미지급비용	66,944
	단기예수보증금	14,926
	유동파생상품부채	0
	그밖의 기타유동금융부채	143
기타비유동금융부채		4,677
기타비유동금융부채	비유동예수보증금	1,852
	비유동파생상품부채	2,824
	그밖의 기타비유동금융부채	1
기타금융부채 합계		86,690

기타자산에 대한 공시

당반기말

(단위 : 백만원)

		공시금액
기타유동자산		20,515
기타유동자산	유동선급금	4,558
	유동선급비용	15,957
기타비유동자산		57
기타비유동자산	비유동선급금	57
기타자산 합계		20,572

전기말

(단위 : 백만원)

		공시금액
기타유동자산		12,337
기타유동자산	유동선급금	740
	유동선급비용	11,597
기타비유동자산		63
기타비유동자산	비유동선급금	63
기타자산 합계		12,400

기타 부채에 대한 공시

당반기말

(단위 : 백만원)

		공시금액
기타 유동부채		31,399
기타 유동부채	단기예수금	4,405
	그밖의 기타유동부채(주1)	21,951
	유동선수금	5,043
기타 비유동 부채		21,985
기타 비유동 부채	그밖의 기타비유동부채 (주1)	21,985

기타부채	53,384
------	--------

전기말

(단위 : 백만원)

		공시금액
기타 유동부채		26,926
기타 유동부채	단기예수금	5,672
	그밖의 기타유동부채(주1)	16,905
	유동선수금	4,349
기타 비유동 부채		21,923
기타 비유동 부채	그밖의 기타비유동부채 (주1)	21,923
기타부채		48,849

(주1) 장기종업원급여부채는 기타유동부채 및 기타비유동부채에 포함되어 있습니다.

10. 재고자산 - 별도

재고자산 세부내역

당반기말

(단위 : 백만원)

		공시금액
재고자산 총장부금액		404,829
재고자산 총장부금액	상품	33,998
	제품	117,962
	반제품	17,610
	원재료	150,210
	저장품	180
	미착품	84,869
평가총당금, 재고자산		(1,553)
총유동재고자산		403,276

전기말

(단위 : 백만원)

		공시금액
재고자산 총장부금액		359,614
재고자산 총장부금액	상품	42,615
	제품	109,455
	반제품	16,535
	원재료	157,882
	저장품	194
	미착품	32,933
평가총당금, 재고자산		(1,355)
총유동재고자산		358,259

당반기에 비용으로 인식하는 재고자산의 금액은 매출원가 중 임대매출원가와 기타매출원가를 제외한 1,109,346백만원(전반기:1,186,765 백만원)이며, 재고자산 순실현가치 평가로 인한 재고자산평가손실액은 198백만원(전반기: 평가손실 1,467 백만원)입니다.

비용으로 인식한 재고자산에 대한 공시

당반기

(단위 : 백만원)

	공시금액
기간동안 비용으로 인식한 재고자산의 원가	1,109,346
재고자산 평가손실	198

전반기

(단위 : 백만원)

	공시금액
기간동안 비용으로 인식한 재고자산의 원가	1,186,765
재고자산 평가손실	1,467

매출원가에 대한 공시

당반기

(단위 : 백만원)

		장부금액	
		공시금액	
		3개월	누적
매출원가		576,927	1,114,512
매출원가	상품매출원가	86,509	176,090
	제품매출원가	487,770	933,256
	임대매출원가/임대수익원가	1,947	3,927
	기타수익(매출액)에 대한 매출원가	701	1,239

전반기

(단위 : 백만원)

		장부금액	
		공시금액	
		3개월	누적
매출원가		607,900	1,191,235
매출원가	상품매출원가	103,574	207,116
	제품매출원가	502,105	979,650
	임대매출원가/임대수익원가	2,184	4,377
	기타수익(매출액)에 대한 매출원가	37	92

11. 영업의 계절적 특성 - 별도

회사의 주요 사업 중 빙과제품류는 제품의 특성상 계절적 영향을 크게 받습니다. 1년동안 빙과제품류의 전체 매출 중 성수기인 5월부터 8월 사이에 발생하는 매출이 높은 비중을 차지합니다. 그 외의 사업부는 계절적 요인에 의한 영향을 크게 받지 않습니다.

12. 종속기업 및 관계기업 투자 - 별도

(1) 종속기업 및 관계기업 투자의 장부금액

(단위: 백만원)

구 분	당반기말	전기말
종속기업	708,124	708,124
관계기업	14,536	13,583
공동기업	35,399	35,399
합 계	758,059	757,106

(2) 종속기업의 현황과 장부금액

(단위: 백만원)

구 분	소재국가	당반기말		전기말	
		지분율 (%)	장부금액	지분율 (%)	장부금액
Lotte Qingdao Foods Co., Ltd.	중국	90.00	9,902	90.00	9,902
Lotte Confectionery (S.E.A) Pte., Ltd.	싱가포르	100.00	6,875	100.00	6,875
HAVMOR ICE CREAM LIMITED	인도	100.00	167,158	100.00	167,158
스위트워드(주)	대한민국	100.00	313	100.00	313
Lotte Confectionery RUS LLC	러시아	100.00	51,427	100.00	51,427
Lotte Kolson(Private)Limited	파키스탄	96.50	18,225	96.50	18,225
LOTTE Rakhat JSC	카자흐스탄	95.57	215,982	95.57	215,982
Lotte Confectionery Holdings (Europe) B.V.	네덜란드	51.00	80,516	51.00	80,516
L&M Mayson Company Limited	미얀마	45.50	22,397	45.50	22,397
L&M Confectionery Pte.,Ltd	싱가포르	100.00	16,982	100.00	16,982
Lotte India Co.,Ltd.	인도	98.90	97,311	98.90	97,311
한국투자 노블푸드 신기술사업 투자조합1호	대한민국	69.77	7,069	69.77	7,069
한국투자그린테크신기술조합	대한민국	77.63	10,535	77.63	10,535

푸드워드(주)	대한민국	100.00	399	100.00	399
롯데후레쉬델리카제1호(주)	대한민국	100.00	541	100.00	541
롯데후레쉬델리카제2호(주)	대한민국	100.00	644	100.00	644
롯데후레쉬델리카제3호(주)	대한민국	100.00	1,051	100.00	1,051
롯데후레쉬델리카제4호(주)	대한민국	100.00	797	100.00	797
합 계			708,124		708,124

(3) 관계기업의 현황과 장부금액

(단위: 백만원)

구 분	소재국가	당반기말		전기말	
		지분율 (%)	장부금액	지분율 (%)	장부금액
롯데농식품테크펀드1호	대한민국	43.42	6,394	43.42	6,394
PT.LOTTE RND Center Indonesia	인도네시아	33.30	271	33.30	271
LOTTE F&G Vietnam Company Limited	베트남	33.04	6,918	33.04	6,918
푸드어셈블(주1)	대한민국	8.62	953	8.62	-
합 계			14,536		13,583

(주1) 회사는 피투자기업에 대해 유의적인 영향력을 보유하고 있으나, 해당 투자주식을 통해 관계기업에 대한 소유지분과 연계된 이익에 실질적으로 접근할 수 없는 것으로 판단하여 기업회계기준서 제1109호에 따라 당기손익-공정가치 측정 금융자산으로 분류하여 측정하였습니다. 당반기 중 회사가 보유하고 있던 상환전환우선주가 전량 보통주로 전환됨에 따라 관계기업투자지분으로 분류하고 원가법으로 측정하였습니다.

(4) 공동기업의 현황과 장부금액

(단위: 백만원)

구 분	소재국가	당반기말		전기말	
		지분율 (%)	장부금액	지분율 (%)	장부금액
롯데네슬레코리아(주)	대한민국	50.00	35,399	50.00	35,399

(5) 종속기업 및 관계기업 투자의 변동내역

(단위: 백만원)

구 분	당반기	전반기
기초 장부금액	757,106	780,102
취득	-	1,980
대체(주1)	953	-
반기말 장부금액	758,059	782,082

(주1) 회사는 당반기중 푸드어셈블의 상환전환우선주가 전량 보통주로 전환되어 관계기업으로 분류하였습니다.

13. 매각예정자산 - 별도

매각예정자산내역에 대한 공시

당반기말

(단위 : 백만원)

	매각예정으로 분류된 비유동자산이나 처분자산집단
매각예정 또는 소유주에 대한 분배예정으로 분류된 비유동자산이나 처분자산집단	10,815

전기말

(단위 : 백만원)

	매각예정으로 분류된 비유동자산이나 처분자산집단
매각예정 또는 소유주에 대한 분배예정으로 분류된 비유동자산이나 처분자산집단	

회사는 증평공장 운영을 중단하기로 결정함에 따라 해당 유형자산을 매각예정자산으로 분류하였습니다.

14. 유형자산 - 별도

유형자산의 변동에 대한 조정

당반기

(단위 : 백만원)

	토지	건물	구축물	기계장치	차량운반구	기타유형자산	건설중인자산	유형자산 합계
기초 유형자산	702,230	296,855	27,934	285,633	14,078	52,094	170,705	1,549,529
사업결합을 통한 취득 이외의 증가, 유형자산	0	1,312	1,534	27,993	274	9,457	78,446	119,017
대체에 따른 증가(감소), 유형자산(주1)(주2)	(33,432)	(4,523)	576	28,513	0	4,604	(76,311)	(80,573)
처분, 유형자산	(94)	(644)	(1,191)	(863)	(157)	(82)	0	(3,031)
감가상각비, 유형자산	0	(6,572)	(1,047)	(32,637)	(3,158)	(13,344)	0	(56,757)
국고보조금, 유형자산	0	0	0	0	0	0	0	0
기말 유형자산	668,704	286,428	27,807	308,640	11,037	52,729	172,841	1,528,185

전반기

(단위 : 백만원)

	토지	건물	구축물	기계장치	차량운반구	기타유형자산	건설중인자산	유형자산 합계
기초 유형자산	714,588	326,970	28,613	284,975	13,642	53,454	43,326	1,465,568
사업결합을 통한 취득 이외의 증가, 유형자산	412	2,218	533	16,619	4,168	11,626	69,788	105,364
대체에 따른 증가(감소), 유형자산(주1)(주2)	(506)	(269)	200	8,485	0	680	(10,760)	(2,170)
처분, 유형자산	(490)	(3,245)	(577)	(1,129)	(66)	(250)	0	(5,757)
감가상각비, 유형자산	0	(6,858)	(1,039)	(31,819)	(2,630)	(12,549)	0	(54,895)
국고보조금, 유형자산	0	0	0	0	(972)	0	0	(972)
기말 유형자산	714,004	318,816	27,730	277,131	14,142	52,961	102,354	1,507,138

감가상각비의 기능별 배분

당반기

(단위 : 백만원)

	매출원가	판매비와 일반관리비	기능별 항목 합계
감가상각비, 유형자산	41,633	15,124	56,757

전반기

(단위 : 백만원)

	매출원가	판매비와 일반관리비	기능별 항목 합계
감가상각비, 유형자산	40,195	14,700	54,895

유형자산의 취득약정

회사는 설비투자과 관련한 취득약정을 체결하고 있습니다. (주석 35 참고)

15. 리스 - 별도

사용권자산에 대한 양적 정보 공시

당반기

(단위 : 백만원)

	자산			자산 합계
	사용권자산			
	부동산	차량운반구	기타유형자산	
기초 사용권자산	19,800	10,987	0	30,787
사용권자산의 추가	12,515	3,292	690	16,497
대체를 통한 증가 (감소), 사용권자산	0	0	0	0
처분, 사용권자산	(1,045)	(967)	0	(2,012)
사용권자산감가상 각비	(3,932)	(3,494)	(116)	(7,542)
기말 사용권자산	27,338	9,818	574	37,730

전반기

(단위 : 백만원)

	자산			자산 합계
	사용권자산			
	부동산	차량운반구	기타유형자산	
기초 사용권자산	14,243	13,799	171	28,213
사용권자산의 추가	4,471	1,099	7	5,577
대체를 통한 증가 (감소), 사용권자산	331	0	(2)	329
처분, 사용권자산	(1,968)	(483)	0	(2,451)

사용권자산감가상각비	(3,125)	(2,645)	(87)	(5,857)
기말 사용권자산	13,952	11,770	89	25,811

사용권자산 장부금액의 구성내역

당반기

(단위 : 백만원)

자산									
사용권자산									
부동산			차량운반구				기타유형자산		
장부금액			장부금액				장부금액		
총장부금액	감가상각누계액 및 상각누계액	장부금액 합계	총장부금액	감가상각누계액 및 상각누계액	장부금액 합계	총장부금액	감가상각누계액 및 상각누계액	장부금액 합계	
기말 사용권자산	44,208	(16,871)	27,338	24,128	(14,310)	9,818	1,100	(526)	574

전반기

(단위 : 백만원)

자산									
사용권자산									
부동산			차량운반구				기타유형자산		
장부금액			장부금액				장부금액		
총장부금액	감가상각누계액 및 상각누계액	장부금액 합계	총장부금액	감가상각누계액 및 상각누계액	장부금액 합계	총장부금액	감가상각누계액 및 상각누계액	장부금액 합계	
기말 사용권자산	30,840	(16,888)	13,952	30,308	(18,538)	11,770	871	(782)	89

사용권자산 합계 장부금액의 구성내역

당반기

(단위 : 백만원)

자산			
사용권자산			
장부금액		장부금액 합계	
총장부금액	감가상각누계액 및 상각누계액		
기말 사용권자산	69,436	(31,707)	37,730

전반기

(단위 : 백만원)

자산			
사용권자산			
장부금액		장부금액 합계	
총장부금액	감가상각누계액 및 상각누계액		
기말 사용권자산	62,019	(36,208)	25,811

사용권자산 감가상각비의 배분

당반기

(단위 : 백만원)

매출원가	판매비와 일반관리비	기능별 항목 합계
------	------------	-----------

감가상각비, 사용권자산	600	6,942	7,542
--------------	-----	-------	-------

전반기

(단위 : 백만원)

	매출원가	판매비와 일반관리비	기능별 항목 합계
감가상각비, 사용권자산	343	5,514	5,857

리스부채에 대한 공시

당반기말

(단위 : 백만원)

		공시금액
리스부채		42,455
리스부채	유동 리스부채	5,783
	비유동 리스부채	36,672

전기말

(단위 : 백만원)

		공시금액
리스부채		34,550
리스부채	유동 리스부채	13,252
	비유동 리스부채	21,298

(3) 포괄손익계산서에 인식된 금액

리스이용자의 리스에 대한 비용 공시

당반기

(단위 : 백만원)

	장부금액		공시금액		자산		장부금액 합계	
	사용권자산		차량운반구		기타유형자산			
	3개월	누적	3개월	누적	3개월	누적	3개월	누적
감가상각비, 사용권자산	1,972	3,933	1,723	3,494	58	116	3,753	7,542
리스부채에 대한 이차비용							456	782
인식 면제 규정이 적용된 단기리스에 관련되는 비용							(137)	263
인식 면제 규정이 적용된 소액자산 리스에 관련되는 비용							948	1,598
리스부채 측정제에 포함되지 않은 변동리스료에 관련되는 비용							1,363	2,203
리스 현금유출								11,917

전반기

(단위 : 백만원)

		장부금액
		공시금액
		장부금액 합계

	자산							
	사용권자산							
	건물		차량운반구		기타유형자산			
3개월	누적	3개월	누적	3개월	누적	3개월	누적	
감가상각비, 사용권자산	1,721	3,125	1,388	2,645	43	87	3,152	5,857
리스부채에 대한 이차비용							229	536
인식 면제 규정이 적용된 단기리스에 관련된 비용							744	1,597
인식 면제 규정이 적용된 소액자산 리스에 관련된 비용							538	1,097
리스부채 측정제에 포함되지 않은 변동리스료에 관련된 비용							676	1,354
리스 현금유출								10,284

16. 무형자산 - 별도

무형자산 및 영업권의 변동내역에 대한 공시

당반기

(단위 : 백만원)

	저작권, 특허권, 기타 산업재산권, 용역운영 권	회원권	영업권	기타무형자산 (주1)	무형자산 및 영업권 합계
기초의 무형자산 및 영업권	1,878	7,375	10,376	21,250	40,880
사업결합을 통한 취득 이외의 증가, 영업권 이외의 무형자산	98	0	0	12,252	12,350
대체에 따른 증가(감 소), 무형자산 및 영업 권	37	0	0	37,859	37,895
처분, 무형자산 및 영 업권	(18)	(60)	0	0	(79)
기타 상각비, 영업권 이외의 무형자산 (주 2)	(389)	0	0	(6,588)	(6,978)
기말 무형자산 및 영 업권	1,606	7,315	10,376	64,772	84,068

전반기

(단위 : 백만원)

	저작권, 특허권, 기타 산업재산권, 용역운영 권	회원권	영업권	기타무형자산 (주1)	무형자산 및 영업권 합계
--	----------------------------------	-----	-----	-------------	------------------

기초의 무형자산 및 영업권	2,497	7,374	10,376	22,203	42,450
사업결합을 통한 취득 이외의 증가, 영업권 이외의 무형자산	140	0	0	643	783
대체에 따른 증가(감소), 무형자산 및 영업권	41	0	0	1,100	1,141
처분, 무형자산 및 영업권	(25)	0	0	0	(25)
기타 상각비, 영업권 이외의 무형자산 (주2)	(438)	0	0	(1,687)	(2,125)
기말 무형자산 및 영업권	2,215	7,374	10,376	22,259	42,224

[당반기]

(주1) 기타의 무형자산에는 소프트웨어, 브랜드가치 및 고객 관계 등이 포함되어 있습니다.

(주2) 무형자산상각비 6,978백만원(전반기: 2,125백만원) 중 1,895백만원(전반기: 465백만원)은 매출원가, 5,083백만원(전반기: 1,660백만원)은 판매비와관리비에 포함되어 있습니다.

[전반기]

(주1) 기타의 무형자산에는 소프트웨어, 브랜드가치 및 고객 관계 등이 포함되어 있습니다.

무형자산상각비의 기능별 배분

당반기

(단위 : 백만원)

	매출원가	판매비와 일반관리비	기능별 항목 합계
무형자산상각비	1,895	5,083	6,978

전반기

(단위 : 백만원)

	매출원가	판매비와 일반관리비	기능별 항목 합계
무형자산상각비	465	1,660	2,125

17. 투자부동산 - 별도

투자부동산의 변동내역

당반기

(단위 : 백만원)

	측정 전체				
	취득원가				
	투자부동산				투자부동산 합계
	토지	건물	기타자산	사용권자산	
기초 투자부동산	171,560	79,521	2,996	2,336	256,414
사업결합을 통한 취득 이외의 증가, 투자부동산	0	140	0	0	140

대체, 투자부동산	31,803	96	0	0	31,899
처분, 투자부동산	0	(614)	0	0	(614)
감가상각비, 투자부동산	0	(1,640)	(102)	(93)	(1,835)
기말 투자 부동산	203,363	77,504	2,895	2,243	286,005

전반기

(단위 : 백만원)

	측정 전체				
	취득원가				
	투자부동산				투자부동산 합계
	토지	건물	기타자산	사용권자산	
기초 투자부동산	172,030	85,042	3,209	2,521	262,802
사업결합을 통한 취득 이외의 증가, 투자부동산	0	0	0	0	0
대체, 투자부동산	505	565	0	0	1,070
처분, 투자부동산	0	0	0	0	0
감가상각비, 투자부동산	0	(1,715)	(106)	(93)	(1,914)
기말 투자 부동산	172,535	83,892	3,103	2,428	261,958

투자부동산에 대한 세부 정보 공시

당반기

(단위 : 백만원)

	측정 전체											
	취득원가											
	투자부동산											
	토지			건물			기타자산			사용권자산		
	장부금액		장부금액 합계	장부금액		장부금액 합계	장부금액		장부금액 합계	장부금액		장부금액 합계
	총장부금액	감가상각누계액 및 상각누계액		총장부금액	감가상각누계액 및 상각누계액		총장부금액	감가상각누계액 및 상각누계액		총장부금액	감가상각누계액 및 상각누계액	
기말 투자 부동산	203,363	0	203,363	132,920	(55,416)	77,504	4,412	(1,517)	2,895	3,323	(1,080)	2,243

전반기

(단위 : 백만원)

	측정 전체											
	취득원가											
	투자부동산											
	토지			건물			기타자산			사용권자산		
	장부금액		장부금액 합계	장부금액		장부금액 합계	장부금액		장부금액 합계	장부금액		장부금액 합계
	총장부금액	감가상각누계액 및 상각누계액		총장부금액	감가상각누계액 및 상각누계액		총장부금액	감가상각누계액 및 상각누계액		총장부금액	감가상각누계액 및 상각누계액	
기말 투자 부동산	172,535	0	172,535	141,325	(57,433)	83,892	4,412	(1,309)	3,103	3,273	(645)	2,428

투자부동산 합계금액에 대한 세부 정보 공시

당반기

(단위 : 백만원)

	측정 전체
	취득원가
	자산
	투자부동산

	장부금액		장부금액 합계
	총장부금액	감가상각누계액 및 상각누계액	
투자부동산	344,018	(58,013)	286,005

전반기

(단위 : 백만원)

측정 전체			
취득원가			
자산			
투자부동산			
	장부금액		장부금액 합계
	총장부금액	감가상각누계액 및 상각누계액	
투자부동산	321,545	(59,587)	261,958

투자부동산에서 발생한 임대수익, 순직접운영비용

당반기

(단위 : 백만원)

	공시금액
투자부동산에서 발생한 임대수익	9,372
감가상각비, 투자부동산	1,742
투자부동산감가상각비, 매출원가	1,734
투자부동산감가상각비, 판관비	8
유지보수비용, 투자부동산	2,075

전반기

(단위 : 백만원)

	공시금액
투자부동산에서 발생한 임대수익	9,692
감가상각비, 투자부동산	1,914
투자부동산감가상각비, 매출원가	1,881
투자부동산감가상각비, 판관비	33
유지보수비용, 투자부동산	1,827

18. 매입채무 및 기타채무 - 별도

매입채무 및 기타채무

당반기말

(단위 : 백만원)

		공시금액
매입채무 및 기타유동채무		249,832
매입채무 및 기타유동채무	유동매입채무(주1)(주2)	137,592

	단기미지급금(주1)(주2)	112,240
--	----------------	---------

전기말

(단위 : 백만원)

		공시금액
매입채무 및 기타유동채무		257,785
매입채무 및 기타유동채무	유동매입채무(주1)(주2)	133,693
	단기미지급금(주1)(주2)	124,092

(주1) 매입채무 및 미지급금에는 공급자금융약정을 통한 전자결제를 이용하여 결제한 자재비 금액이 포함되어 있습니다. 회사는 공급자를 수취인으로한 외상매출채권을 발행하고, 판매자는 이를 거래은행에 양도하여 대출을 받을 수 있습니다. 당반기말 현재 관련 매입채무 및 기타채무의 금액은 23,888백만원(전기말 : 40,136백만원)입니다.

(주2) 회사는 정상영업주기 이내에 대금을 지급하며, 동 약정 관련하여 발생하는 수수료 및 제공하는 담보는 없으므로, 해당 금액을 매입채무 및 기타채무로 분류하고, 현금흐름표에서 영업활동현금흐름으로 표시합니다.

19. 차입금 등 - 별도

유동차입금 내역에 대한 공시

당반기말

(단위 : 백만원)

차입금명칭								차입금명칭 합계
단기차입금								
	단기차입금1	Back-up Line CP1 (주1)	Back-up Line CP2	유동성장기부채1	유동성장기부채2	유동성장기부채3	유동성장기부채4	
차입처	(주)신한은행	(주)신한은행	(주)신한은행	미즈호은행	미즈호은행	미즈호은행	농협은행	
최장만기일	-	2025-04-08	2024-10-14	2024-10-29	2024-10-11	2025-01-24	2025-04-20	
차입금, 이자율				0.0219	0.0533	0.0250	0.0418	
차입금, 기준이자율		91일물 CD	91일물 CD					
차입금, 기준이자율 조정		0.0080	0.0115					
유동차입금	0	20,000	40,000	20,000	40,000	80,000	20,000	220,000

전기말

(단위 : 백만원)

차입금명칭								차입금명칭 합계
단기차입금								
	단기차입금1	Back-up Line CP1 (주1)	Back-up Line CP2	유동성장기부채1	유동성장기부채2	유동성장기부채3	유동성장기부채4	
차입처	(주)신한은행	(주)신한은행	(주)신한은행	미즈호은행	미즈호은행	미즈호은행	농협은행	
최장만기일								
차입금, 이자율								
차입금, 기준이자율								
차입금, 기준이자율 조정								
유동차입금	67	20,000	40,000	20,000	40,000	0	0	120,067

(주1) 회사는 상기 차입금과 관련하여 이자율변동에 따른 현금흐름 변동위험을 회피하기 위한 목적으로 이자율스왑거래를 이용하고 있습니다.

비유동차입금 내역에 대한 공시

당반기말

(단위 : 백만원)

	차입금명칭		차입금명칭 합계
	장기 차입금		
	장기차입금1	장기차입금2	
차입처	미즈호은행	농협은행	
최장만기일	-	-	
차입금, 이자율			
장기차입금	0	0	0

전기말

(단위 : 백만원)

	차입금명칭		차입금명칭 합계
	장기 차입금		
	장기차입금1	장기차입금2	
차입처	미즈호은행	농협은행	
최장만기일			
차입금, 이자율			
장기차입금	80,000	20,000	100,000

사채에 대한 세부 정보 공시

당반기말

(단위 : 백만원)

	차입금명칭													차입금명칭 합계	
	사채														
	제61-2회 편회사 채	제64-2회 편회사 채	제66-1회 편회사 채	제66-2회 편회사 채	제68회 편회사채	제69회 편회사채	제70-1회 편회사 채	제70-2회 편회사 채	제70-3회 편회사 채	제71회 편회사채	제3회 외화사채	제4회 외화사채	제5회 외화사채 (주1)	제6회 외화사채 (주1)	
차입처	미래에셋대우(주) 등	NH투자증권 등	NH투자증권 등	NH투자증권 등	KB증권 등	키움증권 등	키움증권 등	키움증권 등	키움증권 등	한국투자증권(주) 등	MJFG	DBS	DBS	DBS	
최장만기일	2025-07-03		2025-02-17	2027-02-17		2025-02-28	2025-01-17	2026-01-16	2026-01-18	2027-02-26			2026-03-04	2026-07-27	
차입금, 이자율	0.0289		0.0235	0.0304		0.0319	0.0408	0.0425	0.0435	0.0384					
차입금, 기본이자율													USD SOFR(in arrear)	USDSOFR(in arrear)	
차입금, 기본이자율 조정													0.0119	0.0119	
사채, 장부금액	50,000	0	100,000	100,000	0	150,000	30,000	250,000	20,000	200,000	0	0	69,460	69,460	1,036,920
사채할인발행차금															(1,433)
사채															1,037,487
유동 사채 및 비유동 사채의 유동성 대채 부분															279,847
유동 사채 및 비유 동 사채의 유동성 대채 부분	유동 사채, 양적금 액														280,000
	유동 사채할인발행 차금														(153)
비유동 사채의 비유동성 부분															757,640

전기말

(단위 : 백만원)

	차입금명칭													차입금명칭 합계	
	사채														
	제61-2회 편회사 채	제64-2회 편회사 채	제66-1회 편회사 채	제66-2회 편회사 채	제68회 편회사채	제69회 편회사채	제70-1회 편회사 채	제70-2회 편회사 채	제70-3회 편회사 채	제71회 편회사채	제3회 외화사채	제4회 외화사채	제5회 외화사채 (주1)	제6회 외화사채 (주1)	
차입처	미래에셋대우(주)	NH투자증권 등	NH투자증권 등	NH투자증권 등	KB증권 등	키움증권 등	키움증권 등	키움증권 등	키움증권 등	한국투자증권(주)	MJFG	DBS	DBS	DBS	

회상안기말																
차입금, 이차불																
차입금, 기본이자불																
차입금, 기본이자불 조정																
사채, 양쪽금액	50,000	40,000	100,000	100,000	70,000	150,000	30,000	250,000	20,000	0	64,470	64,470	64,470	0	1,003,410	
사채할인보통자금																(1,137)
사채																1,002,273
유동 사채 및 비유동 사채의 유동성 대제																238,911
부분																
유동 사채 및 비유동 사채, 영속금																238,940
유동 사채의 유동성																
대제 부분																(29)
비유동 사채의 비유동성 부분																763,362

(주1) 회사는 상기 차입금과 관련하여 이자율변동에 따른 현금흐름 변동위험을 회피하기 위한 목적으로 이자율스왑거래를 이용하고 있습니다.

상기 사채는 만기 일시 상환되며, 이자는 3개월마다 후급됩니다.

사채의 공정가치에 대한 공시
당반기말

(단위 : 백만원)

	장부금액	장부금액 합계
	공시금액	
	측정 전체	
	재무상태표상에 공정가치로 측정되지 않았지만 공시된 공정가치 (주1)	
사채	1,042,703	1,037,487

전기말

(단위 : 백만원)

	장부금액	장부금액 합계
	공시금액	
	측정 전체	
	재무상태표상에 공정가치로 측정되지 않았지만 공시된 공정가치 (주1)	
사채	1,005,701	1,002,273

(주1) 공정가치는 회사와 신용등급이 동일한 회사채 (AA0) 수익률로 미래 현금흐름을 할인하여 산출하였습니다.

20. 퇴직급여 - 별도

순확정급여채무(자산)의 변동

당반기

(단위 : 백만원)

	장부금액	
	공시금액	
	3개월	누적
당기근무원가, 순확정급여부채 (자산)	6,169	12,725
순이자비용(수익), 확정급여제도	(381)	(761)
퇴직급여비용 합계, 확정급여제도	5,788	11,964

전반기

(단위 : 백만원)

	장부금액	
	공시금액	
	3개월	누적
당기근무원가, 순확정급여부채 (자산)	5,068	10,130
순이자비용(수익), 확정급여제도	(565)	(1,136)
퇴직급여비용 합계, 확정급여제도	4,503	8,994

종업원급여의 배분

당반기

(단위 : 백만원)

	매출원가	판매비와 일반관리비	기능별 항목 합계
퇴직급여비용 합계, 확정급여제도	5,151	6,813	11,964

전반기

(단위 : 백만원)

	매출원가	판매비와 일반관리비	기능별 항목 합계
퇴직급여비용 합계, 확정급여제도	3,534	5,460	8,994

확정급여제도에 대한 공시

당반기말

(단위 : 백만원)

	공시금액
확정급여채무, 현재가치	221,225
사외적립자산, 공정가치 (주1)	(237,095)
순확정급여부채(자산)	(15,870)

전기말

(단위 : 백만원)

	공시금액
확정급여채무, 현재가치	209,166
사외적립자산, 공정가치 (주1)	(241,003)
순확정급여부채(자산)	(31,837)

(주1) 당반기말 사외적립자산의 공정가치는 국민연금전환금 48백만원(전기말: 48백만원)이 포함된 금액입니다.

확정기여제도에 대한 공시

당반기 (단위 : 백만원)

	매출원가	판매비와 일반관리비	기능별 항목 합계
퇴직급여비용, 확정기여제도	1,806	1,937	3,743

전반기 (단위 : 백만원)

	매출원가	판매비와 일반관리비	기능별 항목 합계
퇴직급여비용, 확정기여제도	1,870	2,590	4,460

21. 총당부채 - 별도

기타총당부채에 대한 공시

당반기 (단위 : 백만원)

	공시금액
기초 기타총당부채	13,995
사용된 총당부채, 기타총당부채 (주1)	(1,684)
당기에 추가된 총당부채 합계, 기타총당부채	(259)
기말 기타총당부채 (주2)	12,052
차감 : 유동총당부채	(11,693)
비유동총당부채	359

전반기 (단위 : 백만원)

	공시금액
기초 기타총당부채	14,417
사용된 총당부채, 기타총당부채 (주1)	(2,665)
당기에 추가된 총당부채 합계, 기타총당부채	(1,316)
기말 기타총당부채 (주2)	10,436
차감 : 유동총당부채	(10,084)
비유동총당부채	352

(주1) 전반기 사용액은 전반기 중 발생한 반품금액 1,028백만원과 부담금총당부채 6백만원, 국군복지단 총당부채 1,631백만원 사용액의 합계이며, 당반기 사용액은 당반기 중 발생한 반품금액

1,684백만원입니다.

(주2) 회사는 반품과 관련하여 장래에 반품될 것이 예상되는 금액을 과거 경험을 등을 기초로 추정하여 반품충당부채로 계상하고 있으며, 기타 부가세 납세의무와 관련 된 부채 등을 계상 하였습니다

22. 자본금 등 - 별도

주식의 분류에 대한 공시

당반기말 (단위 : 원)

	보통주
수권주식수 (단위 : 주)	30,000,000
주당 액면가액	500
발행주식수 (단위 : 주)	9,434,574
자본금	4,717,287,000

전기말 (단위 : 원)

	보통주
수권주식수 (단위 : 주)	30,000,000
주당 액면가액	500
발행주식수 (단위 : 주)	9,434,574
자본금	4,717,287,000

당반기말 현재 회사의 발행주식수 중 상법에 의하여 의결권이 제한되어 있는 주식수는 보통주 자기주식 보유분 593,307주(전기: 593,307주)입니다.

자본잉여금에 대한 공시

당반기말 (단위 : 백만원)

	자본잉여금
주식발행초과금	1,130,430

전기말 (단위 : 백만원)

	자본잉여금
주식발행초과금	1,130,430

기타자본구성요소

당반기말 (단위 : 백만원)

	공시금액

기타자본구성요소		443,053
기타자본구성요소	자기주식	(23,297)
	기타	466,350

전기말

(단위 : 백만원)

		공시금액
기타자본구성요소		443,053
기타자본구성요소	자기주식	(23,297)
	기타	466,350

23. 기타포괄손익누계액 - 별도

자본을 구성하는 적립금에 대한 공시

당반기말

(단위 : 백만원)

	자본		자본 합계
	기타적립금		
	지분상품에 대한 투자자산으로 인한 손익 적립금	현금흐름위험회피 적립금	
기말 기타포괄손익누계액	(2,668)	(895)	(3,563)

전기말

(단위 : 백만원)

	자본		자본 합계
	기타적립금		
	지분상품에 대한 투자자산으로 인한 손익 적립금	현금흐름위험회피 적립금	
기말 기타포괄손익누계액	(2,074)	733	(1,341)

상기 기타포괄손익누계액의 증감은 법인세효과가 차감된 후의 금액입니다.

기타포괄손익누계액의 증감에 대한 공시

당반기

(단위 : 백만원)

	자본		자본 합계
	기타적립금		
	지분상품에 대한 투자자산으로 인한 손익 적립금	현금흐름위험회피 적립금	

	금		
기초 기타포괄손익누계액	(2,074)	733	(1,341)
기타포괄손익누계액의 증가(감소)	(594)	(2,811)	(3,405)
재분류조정	0	1,183	1,183
기말 기타포괄손익누계액	(2,668)	(895)	(3,563)

전반기

(단위 : 백만원)

	자본		자본 합계
	기타적립금		
	지분상품에 대한 투자자산으로 인한 손익 적립금	현금흐름위험회피 적립금	
기초 기타포괄손익누계액	(2,181)	3,269	1,088
기타포괄손익누계액의 증가(감소)	52	986	1,038
재분류조정	0	(1,403)	(1,403)
기말 기타포괄손익누계액	(2,129)	2,852	723

24. 이익잉여금 - 별도

이익잉여금의 구성내역에 대한 공시

당반기말

(단위 : 백만원)

	자본			자본 합계
	이익잉여금			
	법정적립금 (주1)	임의적립금 (주2)	미처분이익잉여금	
이익잉여금	2,359	200	474,484	477,043

전기말

(단위 : 백만원)

	자본			자본 합계
	이익잉여금			
	법정적립금 (주1)	임의적립금 (주2)	미처분이익잉여금	
이익잉여금	2,359	200	460,106	462,665

(주1) 회사는 상법의 규정에 따라 자본금의 50%에 달할 때까지 매 결산기마다 금전에 의한 이익배당액의 10%이상의 금액을 이익준비금으로 적립하도록 되어 있으며, 동 이익준비금은 현금으로 배당할 수 없으나 자본전입 또는 결손보전이 가능합니다.

(주2) 정보통신망법 제32조의 3에 의거 개인정보 유출로 인한 이용자 피해 사례 증가에 따라 손해배상책임의 이행을 보장하도록 준비금을 적립하였습니다.

25. 고객과의 계약에서 생기는 수익 및 관련 계약자산과 계약부채 - 별도

수익으로 인식한 금액에 대한 공시

당반기

(단위 : 백만원)

		장부금액	
		공시금액	
		3개월	누적
수익(매출액)		836,618	1,600,593
수익(매출액)	고객과의 계약에서 생기는 수익	829,314	1,585,923
	기타 원천으로부터의 수익: 임대수익	7,304	14,670

전반기

(단위 : 백만원)

		장부금액	
		공시금액	
		3개월	누적
수익(매출액)		841,483	1,618,973
수익(매출액)	고객과의 계약에서 생기는 수익	834,156	1,604,128
	기타 원천으로부터의 수익: 임대수익	7,327	14,845

고객과의 계약에서 생기는 수익의 구분에 대한 공시

당반기

(단위 : 백만원)

	재화나 용역의 이전 시기				재화나 용역의 이전 시기 합계	
	한 시점에 이전하는 재화나 서비스		기간에 걸쳐 이전하는 재화나 서비스			
	3개월	누적	3개월	누적	3개월	누적
고객과의 계약에서 생기는 수익	827,095	1,582,067	2,219	3,855	829,314	1,585,923

전반기

(단위 : 백만원)

	재화나 용역의 이전 시기				재화나 용역의 이전 시기 합계	
	한 시점에 이전하는 재화나 서비스		기간에 걸쳐 이전하는 재화나 서비스			
	3개월	누적	3개월	누적	3개월	누적
고객과의 계약에서 생기는 수익	833,181	1,602,066	975	2,062	834,156	1,604,128

반품매출

회사는 당분기 매출 중 장래에 반품될 것이 예상되는 금액을 과거 반품경험률, 회전기일과 유통기한 등을 기초로 추정하여 반품충당부채를 계상하고 있습니다.(주석 21 참조)

26. 판매비와 관리비 - 별도

판매비와관리비에 대한 공시

당반기

(단위 : 백만원)

	장부금액	
	공시금액	
	3개월	누적
급여, 판관비	50,412	101,668
퇴직급여, 판관비	4,217	8,384
장기종업원급여, 판관비	2,456	2,419
복리후생비, 판관비	9,616	21,652
여비교통비, 판관비	1,273	2,127
차량유지비, 판관비	1,755	3,387
보험료, 판관비	641	1,398
세금과공과, 판관비	5,363	5,923
접대비, 판관비	664	1,438
소모품비, 판관비	1,619	2,979
통신비, 판관비	797	1,662
수선비, 판관비	1,602	2,809
임차료, 판관비	1,669	3,320
감가상각비, 판관비	10,849	22,071
무형자산상각비, 판관비	2,941	5,082
지급수수료, 판관비	77,849	147,993
광고선전비, 판관비	18,435	36,610
판매수수료, 판관비	17,709	31,404
판매촉진비, 판관비	3,644	7,050
대손상각비(대손충당금환입), 판관비	471	572
운반보관비, 판관비	1,928	3,366
기타판매비와관리비	1,939	3,688
판매비와관리비	217,849	417,002

전반기

(단위 : 백만원)

	장부금액	
	공시금액	
	3개월	누적

급여, 판관비	47,950	97,004
퇴직급여, 판관비	4,248	8,250
장기종업원급여, 판관비	2,164	2,164
복리후생비, 판관비	10,317	21,876
여비교통비, 판관비	894	1,547
차량유지비, 판관비	4,141	8,318
보험료, 판관비	373	894
세금과공과, 판관비	5,819	6,377
접대비, 판관비	494	1,322
소모품비, 판관비	1,665	3,245
통신비, 판관비	823	1,695
수선비, 판관비	1,665	2,814
임차료, 판관비	2,328	4,734
감가상각비, 판관비	10,204	20,247
무형자산상각비, 판관비	826	1,660
지급수수료, 판관비	63,989	122,452
광고선전비, 판관비	16,264	29,453
판매수수료, 판관비	17,022	31,918
판매촉진비, 판관비	2,038	4,274
대손상각비(대손충당금환입), 판관비	1,312	1,470
운반보관비, 판관비	2,232	4,301
기타판매비와관리비	1,819	3,888
판매비와관리비	198,587	379,903

27. 비용의 성격별 분류 - 별도

비용의 성격별 분류 공시

당반기

(단위 : 백만원)

	장부금액	
	공시금액	
	3개월	누적
제품, 상품 및 반제품의 변동	(29,218)	(3,268)
원재료와 소모품의 사용액	343,249	645,326
상품의 매입	81,443	167,911
종업원급여비용	104,392	204,006
광고비	18,435	36,610
임차료	2,438	4,768
지급수수료	117,277	221,440

감가상각비	33,245	66,134
무형자산상각비	4,038	6,978
판매수수료	17,709	31,404
판매촉진비	3,644	7,050
기타 비용	98,127	143,157
성격별 비용 합계	794,777	1,531,514

전반기

(단위 : 백만원)

	장부금액	
	공시금액	
	3개월	누적
제품, 상품 및 반제품의 변동	(22,105)	(55,859)
원재료와 소모품의 사용액	374,983	731,967
상품의 매입	102,159	215,167
종업원급여비용	96,330	189,510
광고비	16,264	29,453
임차료	2,742	5,880
지급수수료	114,647	219,199
감가상각비	31,337	62,335
무형자산상각비	1,057	2,125
판매수수료	17,022	31,918
판매촉진비	2,038	4,274
기타 비용	70,013	135,169
성격별 비용 합계	806,487	1,571,138

28&29. 기타수익과 기타비용 - 별도

기타수익 및 기타비용

당반기

(단위 : 백만원)

	장부금액		
	공시금액		
	3개월	누적	
기타이익	2,209	4,937	
기타이익	외환차익	933	2,791
	외화환산이익	45	333
	유형자산처분이익	362	481
	사용권자산처분이익	103	107
	잡이익	766	1,225
기타손실	6,627	10,325	

기타손실	외환차손	1,496	3,008
	외화환산손실	298	621
	투자부동산처분손실	415	415
	유형자산처분손실	2,559	2,635
	무형자산처분손실	14	20
	사용권자산처분손실	5	71
	기부금	1,103	2,576
	잡손실	737	979

전반기

(단위 : 백만원)

		장부금액	
		공시금액	
		3개월	누적
기타이익		1,984	3,795
기타이익	외환차익	941	1,543
	외화환산이익	407	705
	유형자산처분이익	26	245
	사용권자산처분이익	25	53
	잡이익	585	1,249
기타손실		9,610	15,182
기타손실	외환차손	725	1,692
	외화환산손실	22	222
	투자부동산처분손실	0	0
	유형자산처분손실	4,335	4,878
	무형자산처분손실	11	25
	사용권자산처분손실	23	33
	기부금	741	2,474
	잡손실	3,753	5,858

30&31. 금융수익과 금융비용 - 별도

금융수익 및 금융비용

당반기

(단위 : 백만원)

		장부금액	
		공시금액	
		3개월	누적
금융수익		16,611	45,839
금융수익	이자수익	3,290	6,420

	배당금수익	7,782	7,896
	외화환산이익	257	19,342
	당기손익인식금융자산 평가이익(금융수익)	972	972
	파생상품평가이익	4,240	7,450
	파생상품거래이익(금융 수익)	0	3,620
	지급보증수익	70	139
금융원가		16,026	52,502
금융원가	이자비용	11,776	22,529
	외환차손	0	3,620
	외화환산손실	4,250	7,463
	파생상품평가손실	0	18,890
	당기손익-공정가치측정 금융상품평가손실	0	0

전반기

(단위 : 백만원)

		장부금액	
		공시금액	
		3개월	누적
금융수익		9,828	16,435
금융수익	이자수익	1,806	4,553
	배당금수익	7,049	7,163
	외화환산이익	(2)	14
	당기손익인식금융자산 평가이익(금융수익)	0	0
	파생상품평가이익	900	4,550
	파생상품거래이익(금융 수익)	0	0
	지급보증수익	75	155
금융원가		11,005	25,653
금융원가	이자비용	9,921	20,214
	외환차손	0	0
	외화환산손실	907	4,557
	파생상품평가손실	0	0
	당기손익-공정가치측정 금융상품평가손실	177	882

32. 법인세비용 - 별도

법인세비용은 당기법인세비용에서 과거기간 당기법인세에 대하여 당기에 인식한 조정사항, 일시적 차이의 발생과 소멸로 인한 이연법인세비용(수익) 및 당기손익 이외로 인식되는 항목과 관련된 법인

세비용을 조정하여 산출하였습니다.

평균유효세율에 대한 공시

당반기

	공시금액
평균유효세율	0.2288

전반기

	공시금액
평균유효세율	0.2861

회사는 필라2 법인세의 적용대상이나 당반기말 현재 재무제표에 추가로 인식한 법인세는 없습니다.

33. 주당이익 - 별도

기본주당순이익은 회사의 보통주 당기순이익을 회사가 매입하여 자기주식(주석 22 참조)으로 보유하고 있는 보통주를 제외한 당반기의 가중평균유통보통주식수로 나누어 산정하였습니다. 당반기의 기본주당순이익의 계산내역은 다음과 같습니다.

주당이익

당반기

(단위 : 원)

	장부금액	
	공시금액	
	3개월	누적
지배기업의 보통주에 귀속되는 당기순이익(손실)	29,353,711,083	43,979,255,497
가중평균유통보통주식수 (단위 : 주) (주1)	8,841,267	8,841,267
기본주당이익(손실)	3,320	4,974

전반기

(단위 : 원)

	장부금액	
	공시금액	
	3개월	누적
지배기업의 보통주에 귀속되는 당기순이익(손실)	18,651,298,867	19,437,779,329
가중평균유통보통주식수 (단위 : 주) (주1)	8,841,267	8,841,267
기본주당이익(손실)	2,110	2,199

가중평균유통보통주식수의 산정내역

당반기

	유통주식	유통주식 합계

	보통주	자기주식	
	기초유통보통주	기초자기주식	
가중평균유통보통주식 수 산정을 위한 주식수	9,434,574	(593,307)	8,841,267
가중평균유통보통주식 수 산정을 위한 가중치	182	182	0
가중평균유통보통주식 수 산정을 위한 적수	1,717,092,468	(107,981,874)	1,609,110,594
기본 및 희석주당이익의 계산을 위한 분모의 조정에 대한 기술			가중평균유통보통주식 수 : 1,609,110,594 ÷ 182일 = 8,841,267주

전반기

	유통주식		
	보통주	자기주식	유통주식 합계
	기초유통보통주	기초자기주식	
가중평균유통보통주식 수 산정을 위한 주식수	9,434,574	(593,307)	8,841,267
가중평균유통보통주식 수 산정을 위한 가중치	181	181	0
가중평균유통보통주식 수 산정을 위한 적수	1,707,657,894	(107,388,567)	1,600,269,327
기본 및 희석주당이익의 계산을 위한 분모의 조정에 대한 기술			가중평균유통보통주식 수 : 1,600,269,327 ÷ 181일 = 8,841,267주

희석주당순이익

회사는 희석증권을 발행하지 않았으므로 희석주당순이익은 기본주당순이익과 동일합니다.

34. 배당금 - 별도

배당금에 대한 공시

당반기말

(단위 : 백만원)

	공시금액
소유주에 대한 배분으로 인식된 배당금	26,524

전기말

(단위 : 백만원)

	공시금액
소유주에 대한 배분으로 인식된 배당금	20,335

35. 우발부채와 약정사항 - 별도

계류중인 소송사건

당반기말 현재 회사가 원고로 계류 중에 있는 소송은 물품대금 관련소송 등 22건(전기말 25건)으로 소송금액은 1,017백만원(전기말 1,090백만원)이며, 피고로서 계류중에 있는 소송은 손해배상 청구 등 2건(전기말 2건)으로 소송금액은 1,517백만원(전기말 1,511백만원)입니다.

공정위 조사와 관련한 과징금부과처분 등 취소청구가 진행중이며, 상기 원고 소가에는 동 금액이 포함되어 있지 않습니다. 회사는 상기 소송의 전망은 예측할 수 없으나 소송결과가 재무제표에 미치는 영향은 중요하지 않을 것으로 예상하고 있습니다.

우발부채에 대한 공시

당반기말

(단위 : 백만원)

	우발부채	
	법적소송충당부채	
	원고	피고
소송건수	22건	2건
소송가액	1,017	1,517

전기말

(단위 : 백만원)

	우발부채	
	법적소송충당부채	
	원고	피고
소송건수	25건	2건
소송가액	1,090	1,511

금융기관 약정한도액에 대한 공시

당반기말

	당좌차월	기업어음	일반대출한도	외담대 등 (주1)	L/C한도	파생상품 통화선도	Local L/C한도	이행보증
금융기관	(주)신한은행 외	(주)신한은행 외	(주)우리은행 외	기업은행 외	(주)우리은행 외	(주)신한은행	(주)하나은행	서울보증보험
금융기관 약정한도액 (원화단위 : 백만원, 외 화단위 : 1000 USD)	KRW 38,000	KRW 90,000	KRW 46,000	KRW 85,000	USD 50,000	USD 4,000	KRW 1,000	KRW 12,008

전기말

	당좌차월	기업어음	일반대출한도	외담대 등 (주1)	L/C한도	파생상품 통화선도	Local L/C한도	이행보증
금융기관	(주)신한은행 외	(주)신한은행 외	(주)우리은행 외	기업은행 외	(주)우리은행 외	(주)신한은행	(주)하나은행	서울보증보험
금융기관 약정한도액 (원화단위 : 백만원, 외 화단위 : 1000 USD)	KRW 38,000	KRW 90,000	KRW 46,000	KRW 85,000	USD 50,000	USD 4,000	KRW 1,000	KRW 13,355

(주1) 회사의 매입채무 등에 대하여 거래처가 회사의 신용으로 채권을 할인 받을 수 있는 약정에 따른 대출한도 금액을 표시하고 있습니다.

타인으로부터 제공받는 용역에 대한 공시

	스낵(치토스) 생산 기술	스낵(도리토스) 생산 기술	케이크 생산 기술	GooGoo 상표 사용
기술제공자	PepsiCo, Inc	PepsiCo, Inc	PepsiCo, Inc	STANDARD CANDY COMPANY, LLC
기술사용료	순매출액의 3.00% 또는 총매출의 2.00% 중 큰 금액으로 지급	순매출액의 3.00% 또는 총매출의 2.18% 중 큰 금액으로 지급	순매출액의 3.00% 또는 총매출의 2.00% 중 큰 금액으로 지급	매출액의 1.35%
계약만료일자	2024년 12월	2024년 12월	2024년 12월	2026년 12월

분할 전 연결회사 채무에 대한 연대 책임

	분할 전 연결회사 채무에 대한 연대 책임
의무의 성격에 대한 기술, 우발부채	"회사는 상법 제530조의 9제1항에 의거하여 분할 존속회사인 롯데지주 주식회사와 함께 분할 전의 회사(舊 롯데제과(주), 舊 롯데푸드(주)(*1)) 채무에 대하여 연대하여 변제할 책임이 있습니다. (*1) 2022년 7월 합병으로 피합병법인인 舊 롯데푸드(주)가 보유하고 있던 롯데지주 주식회사와 인적분할 전의 회사 채무에 관한 연대책임이 승계되었습니다."

특수관계자에 제공하는 지급보증에 대한 공시

	우발부채				
	보증 관련 우발부채				
	보증처				
	우리은행 바레인지점	하나은행 암스테르담 지점(주1)	하나은행 바레인지점(주1)	우리은행 런던지점	IBK 기업은행 칭다오 분행(주2)
종속기업의 명칭	Lotte Confectionery RUS LLC	Lotte Confectionery RUS LLC	Lotte Confectionery RUS LLC	Lotte India Co., Ltd	Lotte Qingdao Foods co.,Ltd
지급보증금액(외화단위: 1,000)	USD 16,800	USD 14,000	USD 5,000	USD 24,600	CNY 15,600
지급보증기간	22년 10월 13일 ~24년 10월 10일	24년 04월 22일 ~25년 04월 22일	24년 04월 22일 ~25년 04월 22일	20년 02월 26일 ~25년 01월 22일	24년 01월 12일 ~24년 09월 30일
지급보증채무의 성격	자금차입	자금차입	자금차입	자금차입	자금차입

(주1) 회사는 전기 중 러시아 은행의 SWIFT 결제 시스템에 대한 접근제한 등의 조치로 인해 해당 차입금 이자를 회사가 금융기관에 대납하고, 종속기업에 상환청구하는 대출약정을 체결하였습니다. 당반기말 현재 대출 실행잔액은 약 20억원이며 재무상태표상 기타비유동금융자산에 포함되어 있습니다.

니다.

(주2) 직전 보증기간(23년 1월 13일~24년 1월 12일)에서 기간 연장 되었습니다.

특수관계자와 체결한 상표권 라이선스 제공 계약에 대한 공시

	기술제공1	기술제공2	상표권제공	기술제공3
라이선스 관련제품	초코파이	SPOUT	SPOUT	초코파이외
라이선스 사용처	Lotte India Co., Ltd.	Lotte India Co., Ltd.	Lotte India Co., Ltd.	Lotte Confectionery RUS LLC
라이선스 제공기간	17년10월01일 ~24년12월31일	17년10월01일 ~24년12월31일	17년10월01일 ~24년12월31일	23년01월01일 ~32년12월31일
라이선스 사용료	순매출액의 2.50%	순매출액의 2.50%	순매출액의 2.50%	순매출액의 2.50%

특수관계자와 체결한 상표권 라이선스 사용 계약에 대한 공시

	칸타타 상표 사용	엔제리너스 상표 사용	롯데 브랜드 사용	경영자문 수수료	자회사 업무위탁 수수료
라이선스 제공사	롯데칠성음료	롯데지알에스	롯데지주(주)	롯데지주(주)	롯데지주(주)
라이선스 사용료	매출액의 3.0%	매출액의 2.5%	광고선전비를 차감한 매출액의 0.2% (해외 법인 0.15%)	배부기준금액에 5%를 곱한 금액을 가산한 금액	배부기준금액에 5%를 곱한 금액을 가산한 금액
라이선스 계약만료일	2024.10.31, 자동연장 1년	2024.10.31, 자동연장 1년	2024.12.31, 자동연장 1년	2024.12.31, 자동연장 1년	2024.12.31, 자동연장 1년

주주간약정사항

	주주간약정사항
--	---------

<p>의무의 성격에 대한 기술, 우발부채</p>	<p>"회사가 직,간접으로 80%지분을 보유하고 있는 종속회사인 L&M Mayson Company Limited를 인수함에 있어 잔여지분을 보유하고 있는 MYANMAR MAYSON INDUSTRIES CO., LTD(이하 MMI)측과 주주간 약정을 체결하였으며 해당 약정에는 공정가치 또는 기준가격 둘 중 큰 금액으로 회사 또는 회사가 지정하는 제3자가 직접 매수 또는 매도할 것을 요구하는 콜옵션 및 풋옵션이 양사에 부여 되어 있습니다.</p> <p>풋옵션의 경우 보고기간말 현재 미얀마의 외국인 투자법에 따라 회사가 지분을 추가 취득하는 것은 법률상 제한되어 있기 때문에 회사가 지정하는 제3자를 통해서만 매수할 수 있습니다. 제3자 지정에 대한 권리는 회사가 보유하고 있으며 회사는 기준가격 이상으로 거래될 수 있는 제3자를 찾을 때까지 풋옵션 행사를 무기한 연기할 수 있습니다. 다만, 미얀마의 외국인투자법이 개정되어 회사의 추가 지분매입이 허용되는 경우 회사를 통한 풋옵션 행사가 가능하며 파생상품부채가 인식될 수 있습니다."</p>
----------------------------	---

발생하지 않은 유형자산 취득 및 자본적지출 약정사항에 대한 공시

당반기말

(단위 : 백만원)

	유형자산
유형자산을 취득하기 위한 약정액	109,914

전기말

(단위 : 백만원)

	유형자산
유형자산을 취득하기 위한 약정액	150,491

담보로 제공한 자산에 대한 공시

	담보제공자산
담보제공자산	<p>당반기말 현재 회사가 특수관계자에게 제공하는 담보는 없으며, 천안공장 통합공사 계약이행보증 등과 관련하여 롯데건설(주) 등으로부터 어음·수표 5매를 견질로 제공받았습니다.</p>

온실가스배출권

회사는 2015년부터 온실가스 배출권의 할당 및 거래에 관한 법률 제8조에 따라 배출권거래제 할당 대상업체에 해당됩니다. 1차 계획기간(2015~2017)부터 배출권거래제를 이행하였고, 그 결과 배출권 17,218tCO₂-eq를 2차 계획기간(2018~2020)으로 이월하였습니다.

가. 무상할당 배출권 (단위: tCO₂-eq)

온실가스배출권에 대한 공시

온실가스배출권					
3차 계획기간					
	2021년도분	2022년도분	2023년도분	2024년도분	2025년도분
무상할당, 온실가스배출권	117,813	221,456	221,456	219,382	219,382

당기 이행연도에 대한 배출량 추정치는 212,271tCo₂-eq 입니다.

나. 배출권의 변동내역 (단위: tCO₂-eq)

배출권의 변동에 대한 공시

	공시금액
기초 및 무상할당	219,382
정부 제출	(5,099)
기말	214,283

정부에서 무상으로 할당받은 배출권은 영(0)으로 측정하여 인식했습니다. 당반기말 현재 담보로 제공한 배출권은 없습니다.

다. 배출부채

당반기말 배출권 보유량은당기에발생한 배출부채에 따른 의무를 이행하는데 충분하여 배출부채를 영(0)으로 측정하였습니다.

36. 특수관계자 거래 - 별도

(1) 지배·종속기업 등 현황

1) 지배기업 현황

당반기말과 전기말 현재 회사의 지배기업은 롯데지주 주식회사 입니다.

회사명	지분율(%)	
	당반기말	전기말
롯데지주 주식회사	47.47	47.47

2) 종속기업 현황

회사명	지분율(%)		비고
	당반기말	전기말	
Lotte Qingdao Foods Co., Ltd.	90.00	90.00	
Lotte Confectionery(S.E.A) Pte.,. Ltd.	100.00	100.00	
HAVMOR ICE CREAM LIMITED	100.00	100.00	
스위트워드(주)	100.00	100.00	
Lotte Confectionery RUS LLC	100.00	100.00	
Lotte Kolson(Private)Limited	96.50	96.50	
L&M Mayson Company Limited	45.50	45.50	(주1)
LOTTE Rakhat JSC	95.57	95.57	(주2)
Lotte Confectionery Holdings (Europe) B.V.	51.00	51.00	(주3)
L&M Confectionery Pte.,Ltd	100.00	100.00	
Lotte India Co., Ltd	98.90	98.90	
롯데후레쉬델리카제1호(주)	100.00	100.00	
롯데후레쉬델리카제2호(주)	100.00	100.00	
롯데후레쉬델리카제3호(주)	100.00	100.00	
롯데후레쉬델리카제4호(주)	100.00	100.00	
푸드워드(주)	100.00	100.00	
한국투자노블푸드신기술사업투자조합1호	69.77	69.77	
한국투자그린테크신기술조합	77.63	77.63	

(주1) 회사는 L&M Mayson Company Limited의 지분 45.5%를 보유, L&M Mayson Company Limited의 지분을 34.5%만큼 보유하고 있는 L&M Confectionery Pte.,Ltd의 지분 100%를 보유하여, 회사가 보유하고 있는 L&M Mayson Company Limited에 대한 직·간접 보유지분은 80%입니다.

(주2) LOTTE Rakhat JSC의 자회사는 다음과 같습니다.

회사명	지분율(%)		비고
	당반기말	전기말	
Rakhat-Shymkent LLP	100.00	100.00	LOTTE Rakhat JSC 자회사
Rakhat-Shymkent Trading House LLP	100.00	100.00	LOTTE Rakhat JSC 자회사
Rakhat-Astana LLP	100.00	100.00	LOTTE Rakhat JSC 자회사
Rakhat-Aktobe LLP	100.00	100.00	LOTTE Rakhat JSC 자회사
Rakhat-Aktau LLP	100.00	100.00	LOTTE Rakhat JSC 자회사
Rakhat-Oral LLP	100.00	100.00	LOTTE Rakhat JSC 자회사
Rakhat-Karaganda LLP	100.00	100.00	LOTTE Rakhat JSC 자회사
Rakhat-Taldykorgan LLP	100.00	100.00	LOTTE Rakhat JSC 자회사
Almaty Sweets LLP	100.00	100.00	LOTTE Rakhat JSC 자회사
Rakhat TR LLP	100.00	100.00	LOTTE Rakhat JSC 자회사

(주3) Lotte Confectionery Holdings (Europe) B.V.의 자회사는 다음과 같습니다.

회사명	지분율(%) (주4)		비고
	당반기말	전기말	
Chocolaterie Guylian N.V.	99.97	99.97	Lotte Confectionery Holdings (Europe) B.V. 자회사

Chocolaterie Guylian Deutschland GmbH	100.00	100.00	Lotte Confectionery Holdings (Europe) B.V. 자회사
Aimee BVBA	99.00	99.00	Lotte Confectionery Holdings (Europe) B.V. 자회사
Guylian Iberia, LDA	99.31	99.31	Lotte Confectionery Holdings (Europe) B.V. 자회사
Guylian UK Ltd	100.00	100.00	Lotte Confectionery Holdings (Europe) B.V. 자회사
Guylian USA, Inc	100.00	100.00	Lotte Confectionery Holdings (Europe) B.V. 자회사

(주4) Chocolaterie Guylian Deutschland GmbH, Aimee BVBA, Guylian Iberia, LDA, Guylian UK Ltd, Guylian USA Inc에 대한 지분율은 Chocolaterie Guylian N.V.가 보유하고 있는 지분율입니다. Chocolaterie Guylian N.V.에 대한 지분율은 Confectionery Holdings B.V.가 보유하고 있는 지분율입니다.

3) 관계기업 현황

당반기말과 전기말 현재 회사의 관계기업은 다음과 같습니다.

회사명	지분율(%)		비고
	당반기말	전기말	
롯데농식품테크펀드1호	43.42	43.42	
PT.LOTTE RND Center Indonesia	33.33	33.33	
LOTTE F&G Vietnam Company Limited	33.04	33.04	
(주)푸드어셈블	8.62	8.62	(주1)

(주1) 회사가 기존에 보유하고 있던 상환전환우선주가 전량 보통주로 전환되었습니다. 전환권이 행사됨에 따라 당기손익-공정가치 금융자산으로 측정하지 않으며, 이사 선임 권한을 통하여 피투자회사에 대한 유의적인 영향력을 보유하고 있어 관계기업으로 분류하였습니다.

4) 공동기업 현황

당반기말과 전기말 현재 회사의 공동기업은 다음과 같습니다.

회사명	지분율(%)	
	당반기말	전기말
롯데네슬레코리아(주)	50.00	50.00

5) 회사와 매출 등 거래 또는 채권·채무 잔액이 있는 기타특수관계자

구분	당반기말	전기말	비고
기타특수관계자	롯데지알에스(주)	롯데지알에스(주)	(주1)
	(주)코리아세븐	(주)코리아세븐	
	(주)대흥기획	(주)대흥기획	
	롯데글로벌로지스(주)	롯데글로벌로지스(주)	
	롯데칠성음료(주)	롯데칠성음료(주)	
	롯데상사(주)	롯데상사(주)	
	롯데쇼핑(주)	롯데쇼핑(주)	
	롯데이노베이트(주) 외(주3)	롯데정보통신(주) 외	
기타	롯데알미늄(주) 외(주4)	롯데알미늄(주)	(주2)
	롯데캐피탈(주)	롯데캐피탈(주)	

	롯데오토리스(주) 외	롯데오토리스(주) 외	
--	-------------	-------------	--

(주1) 기타특수관계자는 지배기업의 종속기업, 관계기업, 공동기업입니다.

(주2) 기업회계기준서 제1024호의 특수관계자 범주에 해당하지 않으나, 공정거래법에 따른 롯데그룹기업집단 소속 계열 회사와 기타 해외법인이 포함되어 있습니다.

(주3) 당반기 중 롯데정보통신(주)의 사명이 롯데이노베이트(주)로 변경되었습니다.

(주4) 당반기 중 롯데알미늄(주)로부터 물적분할된 롯데인프라셀(주), 롯데패키징솔루션즈(주) 가 포함되어 있습니다.

특수관계자거래에 대한 공시

당반기

(단위 : 백만원)

	관계 특수관계자																				관계 특수계 자 합계													
	지배기업										그 밖의 특수관계자											공정거래법에 따른 롯데그룹기 업집단 소속 계열회사와 기타 법 인법인												
	롯데지 주 주식 회사	Almee BVBA RUS LLC	Confecti ony Guylian N.V. Private Limited	Chocola Ice Cream Co., Ltd.	Hamor India Co., Ltd.	Lotte India Private Limited	Lotte Kolsori (S.E.A) Pte., Ltd.	Lotte Confecti ony Rakhat JSC Ltd.	LOTTE Maysom Company Limited	L&M Lotte Foods Co., Ltd.	롯데주 스워드 위드㈜	롯데주 레쉬말 리카제 1호㈜	롯데주 레쉬말 리카제 2호㈜	롯데주 레쉬말 리카제 3호㈜	롯데주 레쉬말 리카제 4호㈜	롯데주 푸드위 드㈜	롯데지 발믹스 (주)	롯데지 코리아 세븐(주)	롯데지 대흥기 축(주)	롯데지 롯데글 로브로 지스(주)	롯데지 롯데칠 성음료 사(주)	롯데지 롯데상 사(주)	롯데지 롯데소 빙(주)	롯데지 롯데이 트(주)	롯데지 롯데알 미늄(주) 와	롯데지 롯데패 키징(주) 와	롯데지 롯데토 리스 (주) 외							
특수관계자거래																																		
정환의 분배로 인한 수 익, 특수 관계자 거래	1,538	0	2,325	46	140	1,100	191	4,872	1,042	0	4	18	687	2,378	551	467	39	65,653	128,006	1	9,563	11,662	228	50,146	4,407	877	1	25,838	311,798					
정환의 배당, 특 수관계 자거래	0	0	1,329	56	0	682	1,942	0	0	0	0	0	718	9,991	17,207	7,189	4,679	657	57	0	0	1	1,435	129,388	0	1,145	28,628	0	0	205,104				
리스의 분배로 서 리스, 특수관 계자 거래	0	0	0	0	0	0	0	0	0	0	0	0	0	0	0	0	0	0	0	0	0	0	0	0	0	0	0	0	10,690	681	0	0	3,174	14,545
부동산 과 그 밖 의 자산 의 구입, 특수관 계자 거래	0	0	0	0	0	0	0	0	0	0	0	0	0	0	0	0	0	0	0	0	0	0	0	0	0	0	0	0	0	18,529	2,097	0	16,527	37,167
부동산 과 그 밖 의 자산 의 매각, 특수관 계자 거래	0	0	0	0	0	0	0	0	0	0	0	0	0	0	0	0	0	0	0	0	0	0	0	0	0	0	0	0	0	0	0	0	0	0

리스부채의 상환, 특수 관계자거래	192	0	0	0	0	0	1,111	100	137	95	0	13	2,875	4,523
당여금, 특수관계자거 래	0	0	0	0	0	0	0	0	0	0	0	0	0	0
현금중지, 특수관계자 거래	0	0	0	0	0	1,980	0	0	0	0	0	0	0	1,980

특수관계자거래의 차관·채무 잔액

당반기말

(단위 : 백만원)

구분	전체 특수관계자		그 밖의 특수관계자														공정거래법에 따른 불 태그를기입함단 소속 계명회사와 기타 해외 법인	관계자 합계										
	지배기업	종속기업	롯데지주 주식회사 RUS LLC	Chocolat erie Guylian N.V.	Havmor Ice Cream Private Co., Ltd. Limited	India Lotte Kolson(P rivate)Li imited	Lotte Confecti onery (S.E.A) Pie., Ltd.	LOTTE Rakhat JSC	L&M Mayson Compan y Limited	L&M Confecti onery Pie., Ltd.	Lotte Qingdao Foods Co., Ltd.	스위트워 드㈜	롯데후래 제1호㈜	롯데후래 제2호㈜	롯데후래 제3호㈜	롯데후래 제4호㈜			롯데푸드 ㈜	롯데지말 ㈜(주)	코리아세 분(주)	대흥기 회(주)	롯데글로벌 푸드(주)	롯데유통 성(주)	롯데상사 (주)	롯데스빙 (주)	롯데이노 베이트 ㈜외	롯데알미 늄(주)외
매출채권, 특수관계 차거래	367	1,960	93	0	2,251	191	1,592	391	0	0	14	3	124	440	100	85	7	39,274	19,920	1	1,881	2,522	2	9,257	935	156	11,413	92,779
기타채권, 특수관계 차거래	0	1,066	101	41	320	4,668	0	80	1,345	490	18	4	2	5	3	3	3	52	0	8	74	2,755	1,839	6,912	147	0	11,773	31,709
매입채무, 특수관계 차거래	0	215	0	0	130	244	0	0	0	0	0	50	0	0	0	0	100	16	0	0	1	40	24,255	0	418	5,756	0	31,227
기타채무, 특수관계 차거래	1,387	0	0	0	0	0	0	0	0	0	0	551	1,975	2,970	1,202	849	0	6	0	7,028	20,517	5,132	0	1,492	2,466	17	8,814	54,506
리스부채, 특수관계 차거래	0	0	0	0	0	0	0	0	0	0	0	0	0	0	0	0	0	0	0	0	2,237	693	0	11,122	578	0	21,341	35,971

잔기말

(단위 : 백만원)

구분	전체 특수관계자		그 밖의 특수관계자														공정거래법에 따른 불 태그를기입함단 소속 계명회사와 기타 해외 법인	관계자 합계										
	지배기업	종속기업	롯데지주 주식회사 RUS LLC	Chocolat erie Guylian N.V.	Havmor Ice Cream Private Co., Ltd. Limited	India Lotte Kolson(P rivate)Li imited	Lotte Confecti onery (S.E.A) Pie., Ltd.	LOTTE Rakhat JSC	L&M Mayson Compan y Limited	L&M Confecti onery Pie., Ltd.	Lotte Qingdao Foods Co., Ltd.	스위트워 드㈜	롯데후래 제1호㈜	롯데후래 제2호㈜	롯데후래 제3호㈜	롯데후래 제4호㈜			롯데푸드 ㈜	롯데지말 ㈜(주)	코리아세 분(주)	대흥기 회(주)	롯데글로벌 푸드(주)	롯데유통 성(주)	롯데상사 (주)	롯데스빙 (주)	롯데이노 베이트 ㈜외	롯데알미 늄(주)외
매출채권, 특수관계 차거래	367	1,960	93	0	2,251	191	1,592	391	0	0	14	3	124	440	100	85	7	39,274	19,920	1	1,881	2,522	2	9,257	935	156	11,413	92,779
기타채권, 특수관계 차거래	0	1,066	101	41	320	4,668	0	80	1,345	490	18	4	2	5	3	3	3	52	0	8	74	2,755	1,839	6,912	147	0	11,773	31,709
매입채무, 특수관계 차거래	0	215	0	0	130	244	0	0	0	0	0	50	0	0	0	0	100	16	0	0	1	40	24,255	0	418	5,756	0	31,227
기타채무, 특수관계 차거래	1,387	0	0	0	0	0	0	0	0	0	0	551	1,975	2,970	1,202	849	0	6	0	7,028	20,517	5,132	0	1,492	2,466	17	8,814	54,506
리스부채, 특수관계 차거래	0	0	0	0	0	0	0	0	0	0	0	0	0	0	0	0	0	0	0	0	2,237	693	0	11,122	578	0	21,341	35,971

전반기

(단위 : 백만원)

		전체 특수관계자	
		당해 기업이나 당해 기업의 지배기업의 주요 경영진	
		3개월	누적
주요 경영진에 대한 보상		5,360	10,745
주요 경영진에 대한 보상	주요 경영진에 대한 보상, 단기종업원급여	4,638	9,301
	주요 경영진에 대한 보상, 퇴직급여	722	1,444

주요경영진에는 회사의 활동의 계획·운영·통제에 대한 중요한 권한과 책임을 가진이사(비상임 포함) 및 감사가 포함되어 있습니다.

37. 현금흐름표 - 별도

영업활동현금흐름

당반기

(단위 : 백만원)

		공시금액
당기순이익조정을 위한 가감		113,754
당기순이익조정을 위한 가감	법인세비용 조정	13,048
	감가상각비에 대한 조정	66,134
	무형자산상각비에 대한 조정	6,978
	퇴직급여 조정	11,964
	복리후생비 조정	5,433
	이자비용 조정	22,529
	이자수익에 대한 조정	(6,420)
	당기순이익인식금융자산평가손실 조정	0
	당기순이익인식금융자산평가이익 조정	(972)
	금융보증(계약)수익 조정	0
	배당수익에 대한 조정	(7,896)
	대손상각비(환입) 조정	572
	유형자산처분이익	(481)
	투자부동산처분손실 조정	415
	유형자산처분손실 조정	2,635
	무형자산처분손실 조정	20
	파생상품평가손실 조정	18,890
파생상품평가이익 조정	(7,450)	

	외화환산손익 조정	(11,591)
	기타손익 조정	(16)
	그밖의 조정	(38)
영업활동으로 인한 자산 부채의 변동		(85,149)
영업활동으로 인한 자산 부채의 변동	재고자산의 감소(증가)	(45,016)
	매출채권의 감소(증가)	(32,756)
	기타 영업활동 관련 채권의 감소(증가)	1,386
	기타유동비금융자산의 감소(증가)	(8,217)
	기타비유동금융자산의 감소(증가)	10
	매입채무의 증가(감소)	3,830
	기타 영업활동 관련 채무의 증가(감소)	8,240
	순확정급여부채의 증가(감소)	(1)
	기타유동금융부채의 증가(감소)	(9,807)
	기타유동비금융부채의 증가(감소)	(701)
	기타비유동부채의 증가(감소)	(198)
	이연수익의 증가(감소)	27
	총당부채의 증가(감소)	(1,947)

전반기

(단위 : 백만원)

		공시금액
당기순이익조정을 위한 가감		101,102
당기순이익조정을 위한 가감	법인세비용 조정	7,791
	감가상각비에 대한 조정	62,335
	무형자산상각비에 대한 조정	2,125
	퇴직급여 조정	8,994
	복리후생비 조정	4,769
	이자비용 조정	20,215
	이자수익에 대한 조정	(4,553)
	당기손익인식금융자산평가손실 조정	882
	당기손익인식금융자산평가이익 조정	0
	금융보증(계약)수익 조정	(155)
	배당수익에 대한 조정	(7,163)
	대손상각비(환입) 조정	1,470
	유형자산처분이익	(245)

	투자부동산처분손실 조정	0
	유형자산처분손실 조정	4,878
	무형자산처분손실 조정	25
	파생상품평가손실 조정	0
	파생상품평가이익 조정	(4,550)
	외화환산손익 조정	4,060
	기타손익 조정	244
	그밖의 조정	(20)
영업활동으로 인한 자산 부채의 변동		42,913
영업활동으로 인한 자산 부채의 변동	재고자산의 감소(증가)	48,261
	매출채권의 감소(증가)	13,526
	기타 영업활동 관련 채권의 감소(증가)	2,647
	기타유동비금융자산의 감소(증가)	(4,810)
	기타비유동금융자산의 감소(증가)	0
	매입채무의 증가(감소)	(8,414)
	기타 영업활동 관련 채무의 증가(감소)	12,369
	순확정급여부채의 증가(감소)	(550)
	기타유동금융부채의 증가(감소)	(11,184)
	기타유동비금융부채의 증가(감소)	(5,263)
	기타비유동부채의 증가(감소)	(1,340)
	이연수익의 증가(감소)	25
	총당부채의 증가(감소)	(2,354)

현금의 유입과 유출이 없는 중요한 거래

당반기

(단위 : 백만원)

	공시금액
건설중인자산의 본계정 대체	76,311
유형자산 취득 관련 미지급금 변동	5,913
무형자산 선급금 대체	37
유형자산 처분 관련 미수금의 변동	(68)
사용권자산의 취득	16,489

전반기

(단위 : 백만원)

	공시금액
--	------

건설중인자산의 본계정 대체	10,760
유형자산 취득 관련 미지급금 변동	3,278
무형자산 선급금 대체	41
유형자산 처분 관련 미수금의 변동	0
사용권자산의 취득	5,577

재무활동에서 생기는 부채의 조정에 관한 공시

당반기

(단위 : 백만원)

		단기차입금	비유동차입금의 유동성 대체 부분	장기 차입금	유동성사채	비유동성 사채	리스 부채	예수보증금	미지급배당금	재무활동에서 생기는 부채 합계
재무활동에서 생기는 기초 부채		60,067	60,000	100,000	238,911	763,362	34,550	16,779	5	1,273,674
재무현금흐름, 재무활동에서 생기는 부채의 증가(감소)		(67)	0	0	(220,050)	267,000	(7,853)	(765)	(26,526)	11,739
비현금변동, 재무활동에서 생기는 부채의 증가(감소)										
비현금변동, 재무활동에서 생기는 부채의 증가(감소)	유동성대체로 인한 변동, 재무활동에서 생기는 부채의 증가(감소)	0	100,000	(100,000)	279,848	(279,848)	0	0	0	0
	그 밖의 변동, 재무활동에서 생기는 부채의 증가(감소)	0	0	0	(18,861)	7,125	15,758	(6)	26,524	30,540
재무활동에서 생기는 기말 부채		60,000	160,000	0	279,848	757,639	42,455	16,008	3	1,315,953

전반기

(단위 : 백만원)

		단기차입금	비유동차입금의 유동성 대체 부분	장기 차입금	유동성사채	비유동성 사채	리스 부채	예수보증금	미지급배당금	재무활동에서 생기는 부채 합계
재무활동에서 생기는 기초 부채		98,000	50,000	160,000	209,965	635,888	28,000	17,673	8	1,199,534
재무현금흐름, 재무활동에서 생기는 부채의 증가(감소)		(37,933)	0	0	(210,000)	299,311	(6,236)	(552)	0	44,590
비현금변동, 재무활동에서 생기는 부채의 증가(감소)										
비현금변동, 재무활동에서 생기는 부채의 증가(감소)	유동성대체로 인한 변동, 재무활동에서 생기는 부채의 증가(감소)	0	0	0	236,563	(236,563)	0	0	0	0
	그 밖의 변동, 재무활동에서 생기는 부채의 증가(감소)	0	0	0	4,643	240	3,485	93	(3)	8,458
재무활동에서 생기는 기말 부채		60,067	50,000	160,000	241,171	698,876	25,249	17,214	5	1,252,582

6. 배당에 관한 사항

당사는 주주가치 제고를 위해 적극적인 주주 친화적 배당정책을 기본 원칙으로 가지고 있습니다. 당해 사업연도의 이익 중 배당가능이익을 산출하여 투자자와 주주 수익성을 훼손하지 않는 범위 내에서 배당을 실시하고 있습니다.

가. 주요배당지표

구 분	주식의 종류	당기	전기	전전기
		제8기 2분기	제7기	제7기
주당액면가액(원)		500	500	500
(연결)당기순이익(백만원)		63,622	70,535	47,035
(별도)당기순이익(백만원)		43,979	59,492	18,708
(연결)주당순이익(원)		7,196	7,978	6,160
현금배당금총액(백만원)		-	26,524	20,335
주식배당금총액(백만원)		-	-	-
(연결)현금배당성향(%)		-	37.60	43.23
현금배당수익률(%)	보통주	-	2.4	1.8
	우선주	-	-	-
주식배당수익률(%)	보통주	-	-	-
	우선주	-	-	-
주당 현금배당금(원)	보통주	-	3,000	2,300
	우선주	-	-	-
주당 주식배당(주)	보통주	-	-	-
	우선주	-	-	-

※ 당사는 제8기 2분기 중 배당이 없으며, 제7기는 2023년도 배당에 해당합니다.

※ 현금배당성향은 당기순이익(연결재무제표를 작성하는 경우 지배기업 소유주지분 기준 당기순이익을 기재한다)에 대한 현금배당총액의 비율입니다.

나. 과거 배당 이력

(단위: 회, %)

연속 배당횟수		평균 배당수익률	
분기(중간)배당	결산배당	최근 3년간	최근 5년간
-	7	1.83	1.60

※ 연속 배당횟수는 2017년 10월 30일 주식상장 이후로 산출하였습니다.

※ 최근 3년 간은 2021년(제5기)부터 2023년(제7기)까지 기간이며, 최근 5년간은 2019년(제3기)부터 2023년(제7기)까지 기간입니다.

7. 증권의 발행을 통한 자금조달에 관한 사항

7-1. 증권의 발행을 통한 자금조달 실적

[지분증권의 발행 등과 관련된 사항]

증자(감자)현황

(기준일 : 2024년 06월 30일)

(단위 : 원, 주)

주식발행 (감소)일자	발행(감소) 형태	발행(감소)한 주식의 내용				비고
		종류	수량	주당 액면가액	주당발행 (감소)가액	
2022년 07월 01일	-	보통주	3,017,857	500	-	합병신주발행(주1)

(주1) 당사는 2022년 7월 1일부 롯데푸드(주)를 흡수합병함에 따라 신주 3,017,857주(액면가 500원)를 발행하였습니다.

[채무증권의 발행 등과 관련된 사항]

채무증권 발행실적

(기준일 : 2024년 06월 30일)

(단위 : 백만원, %)

발행회사	증권종류	발행방법	발행일자	권면(전자등록)총액	이자율	평가등급 (평가기관)	만기일	상환 여부	주관회사
롯데웰푸드(주)	회사채	공모	2015년 07월 03일	50,000	2.89%	AA+ (한신평, 한기평)	2025년 07월 03일	-	미래에셋대우증권 등
롯데웰푸드(주)	회사채	공모	2019년 06월 13일	40,000	1.75%	AA (나이스, 한기평)	2024년 06월 13일	상환완료	NH투자증권 등
롯데웰푸드(주)	회사채	사모	2021년 01월 12일	64,470	3개월 USD SOFR+0.31%	-	2024년 01월 12일	상환완료	MUFG
롯데웰푸드(주)	회사채	사모	2021년 01월 28일	64,470	USD SOFR+1.1575%	-	2024년 01월 29일	상환완료	DBS
롯데웰푸드(주)	회사채	공모	2022년 02월 17일	100,000	2.95%	AA (한신평, 한기평)	2025년 02월 17일	-	NH투자증권 등
롯데웰푸드(주)	회사채	공모	2022년 02월 17일	100,000	3.04%	AA (한신평, 한기평)	2027년 02월 17일	-	NH투자증권 등
롯데웰푸드(주)	회사채	공모	2021년 03월 02일	70,000	1.36%	AA0 (NICE신용, 한신평)	2024년 02월 29일	상환완료	KB증권 외
롯데웰푸드(주)	회사채	공모	2022년 02월 28일	150,000	3.19%	AA0 (NICE신용, 한신평)	2025년 02월 28일	-	한국투자증권 외
롯데웰푸드(주)	회사채	공모	2023년 01월 18일	30,000	4.08%	AA (한신평, 한기평)	2025년 01월 17일	-	키움증권 등
롯데웰푸드(주)	회사채	공모	2023년 01월 18일	250,000	4.29%	AA (한신평, 한기평)	2026년 01월 16일	-	키움증권 등
롯데웰푸드(주)	회사채	공모	2023년 01월 18일	20,000	4.35%	AA (한신평, 한기평)	2028년 01월 18일	-	키움증권 등
롯데웰푸드(주)	회사채	사모	2023년 08월 30일	69,460	USD SOFR+1.19%	-	2026년 03월 04일	-	DBS은행
롯데웰푸드(주)	기업어음증권	사모	2023년 10월 10일	10,000	3.80%	A1 (나이스, 한기평)	2024년 01월 10일	상환완료	신한은행
롯데웰푸드(주)	기업어음증권	사모	2023년 10월 10일	10,000	3.80%	A1 (나이스, 한기평)	2024년 01월 10일	상환완료	신한은행

롯데웰푸드(주)	기업어음증권	사모	2023년 12월 14일	10,000	4.99%	A1 (나이스, 한기평)	2024년 01월 15일	상환완료	신한은행
롯데웰푸드(주)	기업어음증권	사모	2023년 12월 14일	10,000	4.99%	A1 (나이스, 한기평)	2024년 01월 15일	상환완료	신한은행
롯데웰푸드(주)	기업어음증권	사모	2023년 12월 14일	10,000	4.99%	A1 (나이스, 한기평)	2024년 01월 15일	상환완료	신한은행
롯데웰푸드(주)	기업어음증권	사모	2023년 12월 14일	10,000	4.99%	A1 (나이스, 한기평)	2024년 01월 15일	상환완료	신한은행
롯데웰푸드(주)	기업어음증권	사모	2024년 01월 15일	10,000	4.92%	A1 (나이스, 한기평)	2024년 02월 14일	상환완료	신한은행
롯데웰푸드(주)	기업어음증권	사모	2024년 01월 15일	10,000	4.92%	A1 (나이스, 한기평)	2024년 02월 14일	상환완료	신한은행
롯데웰푸드(주)	기업어음증권	사모	2024년 01월 15일	10,000	4.92%	A1 (나이스, 한기평)	2024년 02월 14일	상환완료	신한은행
롯데웰푸드(주)	기업어음증권	사모	2024년 01월 15일	10,000	4.92%	A1 (나이스, 한기평)	2024년 02월 14일	상환완료	신한은행
롯데웰푸드(주)	기업어음증권	사모	2024년 02월 14일	10,000	4.82%	A1 (나이스, 한기평)	2024년 03월 14일	상환완료	신한은행
롯데웰푸드(주)	기업어음증권	사모	2024년 02월 14일	10,000	4.82%	A1 (나이스, 한기평)	2024년 03월 14일	상환완료	신한은행
롯데웰푸드(주)	기업어음증권	사모	2024년 02월 14일	10,000	4.82%	A1 (나이스, 한기평)	2024년 03월 14일	상환완료	신한은행
롯데웰푸드(주)	기업어음증권	사모	2024년 02월 14일	10,000	4.82%	A1 (나이스, 한기평)	2024년 03월 14일	상환완료	신한은행
롯데웰푸드(주)	기업어음증권	사모	2024년 03월 14일	10,000	4.80%	A1 (나이스, 한기평)	2024년 04월 15일	상환완료	신한은행
롯데웰푸드(주)	기업어음증권	사모	2024년 03월 14일	10,000	4.80%	A1 (나이스, 한기평)	2024년 04월 15일	상환완료	신한은행
롯데웰푸드(주)	기업어음증권	사모	2024년 03월 14일	10,000	4.80%	A1 (나이스, 한기평)	2024년 04월 15일	상환완료	신한은행
롯데웰푸드(주)	기업어음증권	사모	2024년 03월 14일	10,000	4.80%	A1 (나이스, 한기평)	2024년 04월 15일	상환완료	신한은행
롯데웰푸드(주)	기업어음증권	사모	2024년 01월 10일	10,000	3.80%	A1 (나이스, 한기평)	2024년 04월 09일	상환완료	신한은행
롯데웰푸드(주)	기업어음증권	사모	2024년 01월 10일	10,000	3.80%	A1 (나이스, 한기평)	2024년 04월 09일	상환완료	신한은행
롯데웰푸드(주)	회사채	사모	2024년 01월 25일	69,460	USD SOFR+1.19%	-	2026년 07월 27일	-	DBS은행
롯데웰푸드(주)	회사채	공모	2024년 02월 28일	200,000	3.84%	AA (나이스, 한신평)	2027년 02월 26일	-	한국투자증권 외
롯데웰푸드(주)	기업어음증권	사모	2024년 04월 15일	10,000	4.71%	A1 (나이스, 한기평)	2024년 05월 14일	상환완료	신한은행
롯데웰푸드(주)	기업어음증권	사모	2024년 04월 15일	10,000	4.71%	A1 (나이스, 한기평)	2024년 05월 14일	상환완료	신한은행
롯데웰푸드(주)	기업어음증권	사모	2024년 04월 15일	10,000	4.71%	A1 (나이스, 한기평)	2024년 05월 14일	상환완료	신한은행
롯데웰푸드(주)	기업어음증권	사모	2024년 04월 15일	10,000	4.71%	A1 (나이스, 한기평)	2024년 05월 14일	상환완료	신한은행
롯데웰푸드(주)	기업어음증권	사모	2024년 05월 14일	10,000	4.74%	A1 (나이스, 한기평)	2024년 06월 14일	상환완료	신한은행

롯데웰푸드(주)	기업어음증권	사모	2024년 05월 14일	10,000	4.74%	A1 (나이스, 한기평)	2024년 06월 14일	상환완료	신한은행
롯데웰푸드(주)	기업어음증권	사모	2024년 05월 14일	10,000	4.74%	A1 (나이스, 한기평)	2024년 06월 14일	상환완료	신한은행
롯데웰푸드(주)	기업어음증권	사모	2024년 05월 14일	10,000	4.74%	A1 (나이스, 한기평)	2024년 06월 14일	상환완료	신한은행
롯데웰푸드(주)	기업어음증권	사모	2024년 06월 14일	10,000	4.75%	A1 (나이스, 한기평)	2024년 07월 15일	-	신한은행
롯데웰푸드(주)	기업어음증권	사모	2024년 06월 14일	10,000	4.75%	A1 (나이스, 한기평)	2024년 07월 15일	-	신한은행
롯데웰푸드(주)	기업어음증권	사모	2024년 06월 14일	10,000	4.75%	A1 (나이스, 한기평)	2024년 07월 15일	-	신한은행
롯데웰푸드(주)	기업어음증권	사모	2024년 06월 14일	10,000	4.75%	A1 (나이스, 한기평)	2024년 07월 15일	-	신한은행
롯데웰푸드(주)	기업어음증권	사모	2024년 04월 09일	10,000	3.80%	A1 (나이스, 한기평)	2024년 07월 09일	-	신한은행
롯데웰푸드(주)	기업어음증권	사모	2024년 04월 09일	10,000	3.80%	A1 (나이스, 한기평)	2024년 07월 09일	-	신한은행
합 계	-	-	-	1,617,860	-	-	-	-	-

기업어음증권 미상환 잔액

(기준일 : 2024년 06월 30일)

(단위 : 백만원)

잔여만기		10일 이하	10일 초과 30일 이하	30일 초과 90일 이하	90일 초과 180일 이하	180일 초과 1년 이하	1년 초과 2년 이하	2년 초과 3년 이하	3년 초과	합 계
미상환 잔액	공모	-	-	-	-	-	-	-	-	-
	사모	20,000	40,000	-	-	-	-	-	-	60,000
	합계	20,000	40,000	-	-	-	-	-	-	60,000

단기사채 미상환 잔액

(기준일 : 2024년 06월 30일)

(단위 : 백만원)

잔여만기		10일 이하	10일 초과 30일 이하	30일 초과 90일 이하	90일 초과 180일 이하	180일 초과 1년 이하	합 계	발행 한도	잔여 한도
미상환 잔액	공모	-	-	-	-	-	-	-	-
	사모	-	-	-	-	-	-	-	-
	합계	-	-	-	-	-	-	-	-

회사채 미상환 잔액

(기준일 : 2024년 06월 30일)

(단위 : 백만원)

잔여만기		1년 이하	1년 초과 2년 이하	2년 초과 3년 이하	3년 초과 4년 이하	4년 초과 5년 이하	5년 초과 10년 이하	10년 초과	합 계
미상환 잔액	공모	280,000	300,000	300,000	20,000	-	-	-	900,000
	사모	-	66,400	67,000	-	-	-	-	133,400
	합계	280,000	366,400	367,000	20,000	-	-	-	1,033,400

신종자본증권 미상환 잔액

(기준일 : 2024년 06월 30일)

(단위 : 백만원)

잔여만기		1년 이하	1년초과 5년이하	5년초과 10년이하	10년초과 15년이하	15년초과 20년이하	20년초과 30년이하	30년초과	합 계
미상환 잔액	공모	-	-	-	-	-	-	-	-
	사모	-	-	-	-	-	-	-	-
	합계	-	-	-	-	-	-	-	-

조건부자본증권 미상환 잔액

(기준일 : 2024년 06월 30일)

(단위 : 백만원)

잔여만기		1년 이하	1년초과 2년이하	2년초과 3년이하	3년초과 4년이하	4년초과 5년이하	5년초과 10년이하	10년초과 20년이하	20년초과 30년이하	30년초과	합 계
미상환 잔액	공모	-	-	-	-	-	-	-	-	-	-
	사모	-	-	-	-	-	-	-	-	-	-
	합계	-	-	-	-	-	-	-	-	-	-

사채관리계약 주요내용 및 충족여부 등

(작성기준일 : 2024년 06월 30일)

(단위 : 백만원, %)

채권명	발행일	만기일	발행액	사채관리 계약체결일	사채관리회사
제61-2회차	2015년 07월 03일	2025년 07월 03일	50,000	2015년 06월 22일	에탁결제원

(이행현황기준일 : 2024년 06월 30일)

재무비율 유지현황	계약내용	부채비율 200% 이내 (연결기준)
	이행현황	이행 (95.48%)
담보권설정 제한현황	계약내용	자기자본의 200% 이내 (연결기준)
	이행현황	해당사항없음
자산처분 제한현황	계약내용	자기자본의 200% 이내 (연결기준)
	이행현황	이행 (0.17%)
지배구조변경 제한현황	계약내용	상호출자제한기업집단 (롯데)
	이행현황	이행
이행상황보고서 제출현황	이행현황	이행(2024.04.11)(주1)

(주1)이행상황보고서 제출현황은 2023년 12월 31일 이행상황에 대한 제출입니다.

※ 이행현황기준일은 이행현황 판단 시 적용한 회계감사인의 감사의견(확인 및 의견표시)이 표명된 가장 최근의 재무제표의 작성기준일이며, 지배구조변경 제한현황은 공시서류작성기준일입니다.

※ 사채관리계약 주요내용 및 충족여부 등의 사항은 모두 지배회사분으로 연결기준과 별도 기준이 동일합니다(종속회사 해당사항 없음).

※ 만기별 미상환 잔액은 전액 지배회사분으로 연결기준과 별도기준이 동일합니다(종속회사 해당사항 없음).

사채관리계약 주요내용 및 충족여부 등

(작성기준일 : 2024년 06월 30일)

(단위 : 백만원, %)

채권명	발행일	만기일	발행액	사채관리 계약체결일	사채관리회사
제66-1회차	2022년 02월 17일	2025년 02월 17일	100,000	2022년 02월 07일	예탁결제원
제66-2회차	2022년 02월 17일	2027년 02월 17일	100,000	2022년 02월 07일	예탁결제원
제70-1회차	2023년 01월 18일	2025년 01월 17일	30,000	2023년 01월 06일	예탁결제원
제70-2회차	2023년 01월 18일	2026년 01월 16일	250,000	2023년 01월 06일	예탁결제원
제70-3회차	2023년 01월 18일	2028년 01월 18일	20,000	2023년 01월 06일	예탁결제원

(이행현황기준일 : 2024년 06월 30일)

재무비율 유지현황	계약내용	부채비율 300% 이내 (연결기준)
	이행현황	이행 (95.48%)
담보권설정 제한현황	계약내용	자기자본의 200% 이내 (연결기준)
	이행현황	해당사항없음
자산처분 제한현황	계약내용	자기자본의 200% 이내 (연결기준)
	이행현황	이행 (0.17%)
지배구조변경 제한현황	계약내용	상호출자제한기업집단 (롯데)
	이행현황	이행
이행상황보고서 제출현황	이행현황	이행(2024.04.11)(주1)

(주1)이행상황보고서 제출현황은 2023년 12월 31일 이행상황에 대한 제출입니다.

※ 이행현황기준일은 이행현황 판단 시 적용한 회계감사인의 감사의견(확인 및 의견표시)이 표명된 가장 최근의 재무제표의 작성기준일이며, 지배구조변경 제한현황은 공시서류작성기준일입니다.

※ 사채관리계약 주요내용 및 충족여부 등의 사항은 모두 지배회사분으로 연결기준과 별도기준이 동일합니다(종속회사 해당사항 없음).

※ 만기별 미상환 잔액은 전액 지배회사분으로 연결기준과 별도기준이 동일합니다(종속회사 해당사항 없음).

사채관리계약 주요내용 및 충족여부 등

(작성기준일 : 2024년 06월 30일)

(단위 : 백만원, %)

채권명	발행일	만기일	발행액	사채관리 계약체결일	사채관리회사
제69회차	2022년 02월 28일	2025년 02월 28일	150,000	2022년 02월 16일	예탁결제원

(이행현황기준일 : 2024년 06월 30일)

재무비율 유지현황	계약내용	부채비율 200% 이하로 유지 (연결기준)
	이행현황	이행 (95.48%)

담보권설정 제한현황	계약내용	사채발행이후 지급보증 또는 "담보권"이 설정되는 채무의 합계액이 직전 회계연도 "자기자본"의 200% 미만
	이행현황	해당사항없음
자산처분 제한현황	계약내용	회계연도에 1회 또는 수회에 걸쳐 총액 1조원(자산 처분 후 1년 이내에 처분가액 등을 재원으로 취득한 자산이 있는 경우에는 이를 차감한다) 이상 처분 제한
	이행현황	이행 (3,819백만)
지배구조변경 제한현황	계약내용	지배구조 변경사유 발생 제한
	이행현황	이행
이행상황보고서 제출현황	이행현황	이행(2024.04.11)(주1)

(주1)이행상황보고서 제출현황은 2023년 12월 31일 이행상황에 대한 제출입니다.

※ 이행현황기준일은 이행현황 판단 시 적용한 회계감사인의 감사의견(확인 및 의견표시)이 표명된 가장 최근의 재무제표의 작성기준일이며, 지배구조변경 제한현황은 공시서류작성기준일입니다.

※ 사채관리계약 주요내용 및 충족여부 등의 사항은 모두 지배회사분으로 연결기준과 별도기준이 동일합니다(종속회사 해당사항 없음).

※ 만기별 미상환 잔액은 전액 지배회사분으로 연결기준과 별도기준이 동일합니다(종속회사 해당사항 없음).

사채관리계약 주요내용 및 충족여부 등

(작성기준일 : 2024년 06월 30일)

(단위 : 백만원, %)

채권명	발행일	만기일	발행액	사채관리 계약체결일	사채관리회사
제71회차	2024년 02월 28일	2027년 02월 26일	200,000	2024년 02월 16일	예탁결제원

(이행현황기준일 : 2024년 06월 30일)

재무비율 유지현황	계약내용	부채비율 300% 이내 (연결기준)
	이행현황	이행 (95.48%)
담보권설정 제한현황	계약내용	자기자본의 200% 이내 (연결기준)
	이행현황	해당사항없음
자산처분 제한현황	계약내용	자기자본의 200% 이내 (연결기준)
	이행현황	이행 (0.17%)
지배구조변경 제한현황	계약내용	상호출자제한기업집단 (롯데)
	이행현황	이행
이행상황보고서 제출현황	이행현황	2024년 2월 발행한 공모회사채이며, 2023년 12월 31일 기준으로 제출한 사채관리이행상황보고서에는 포함되지 않음

※ 이행현황기준일은 이행현황 판단 시 적용한 회계감사인의 감사의견(확인 및 의견표시)이 표명된 가장 최근의 재무제표의 작성기준일이며, 지배구조변경 제한현황은 공시서류작성기

준일입니다.

※ 사채관리계약 주요내용 및 충족여부 등의 사항은 모두 지배회사분으로 연결기준과 별도 기준이 동일합니다(종속회사 해당사항 없음).

※ 만기별 미상환 잔액은 전액 지배회사분으로 연결기준과 별도기준이 동일합니다(종속회사 해당사항 없음).

자본으로 인정되는 채무증권의 발행

- 해당사항 없음

7-2. 증권 발행을 통해 조달된 자금의 사용실적

공모자금의 사용내역

(기준일 : 2024년 06월 30일)

(단위 : 백만원)

구분	회차	납입일	증권신고서 등의 자금사용 계획		실제 자금사용 내역		차이발생 사유 등
			사용용도	조달금액	내용	금액	
회사채	61-2회	2015년 07월 03일	채무상환자금	50,000	채무상환자금	50,000	-
회사채	66-1회	2022년 02월 17일	채무상환자금	100,000	채무상환자금	100,000	-
회사채	66-2회	2022년 02월 17일	채무상환자금	100,000	채무상환자금	100,000	-
회사채	69회	2022년 02월 28일	운영자금	100,000	운영자금	100,000	-
회사채	69회	2022년 02월 28일	채무상환자금	50,000	채무상환자금	50,000	-
회사채	70-1회	2023년 01월 18일	채무상환자금	30,000	채무상환자금	30,000	-
회사채	70-2회	2023년 01월 18일	채무상환자금	160,000	채무상환자금	160,000	-
회사채	70-2회	2023년 01월 18일	운영자금	90,000	운영자금	90,000	-
회사채	70-3회	2023년 01월 18일	채무상환자금	20,000	채무상환자금	20,000	-
회사채	71회	2024년 02월 28일	채무상환 및 운영자금	200,000	채무상환 및 운영자금	200,000	-

8. 기타 재무에 관한 사항

가. 재무제표 제작성 등 유의사항

(1) 재무제표 제작성

해당사항 없습니다.

(2) 자산유동화와 관련한 자산매각의 회계처리 및 우발채무 등에 관한 사항

우발채무 등에 관한 사항은 연결재무제표 주석을 참조하시기 바랍니다.

(3) 기타 재무제표 이용에 유의하여야 할 사항

별도, 연결 재무제표 감사보고서 상 강조사항, 핵심감사사항에 관한 사항은 V.회계감사인의 감사의견 등을 참조하시기 바랍니다.

나. 대손충당금 설정 현황

(1) 계정과목별 대손충당금 설정내역

(단위 : 백만원, %)

구 분	관련 계정과목	채권 총액	대손충당금	대손충당금 설정비율(%)
제8기 2분기	매출채권	389,711	6,702	1.7%
제7기	매출채권	357,478	6,769	1.9%
제6기	매출채권	363,905	3,999	1.1%

※ 채권 총액은 대손충당금 차감전 금액입니다(연결기준).

(2) 대손충당금 변동현황

(단위 : 백만원)

구 분	제8기 2분기	제7기	제6기
1. 기초 대손충당금 잔액 합계	6,769	3,999	6,905
2. 순대손처리액(①-②+③)	328	855	2,454
① 대손처리액(상각채권액)	571	1,303	2,877
② 상각채권회수액	140	453	504
③ 기타 증감액	(103)	5	81
3. 대손상각비 계상(환입)액	261	3,625	(2,397)
4. 사업결합으로 인한 증감액	-	-	1,945
5. 기말 대손충당금 잔액 합계	6,702	6,769	3,999

※ 연결기준입니다.

(3) 매출채권관련 대손충당금 설정방침

① 대손충당금 산정방법

회계기간 말의 매출채권에 대하여 정상채권과 부실채권을 구분하여 과거 1년간의 월별 채권 연령분석을 통해 각 채권의 평균미회수율을 산정하고, 기간말의 채권에 대하여 각 채권연령 그룹별로 평균미회수율을 반영하여 간접적으로 미회수 예상금액을 대손충당금으로 설정함.

② 평균미회수율 산정방법

매 분기마다 1년 기준 연령분석을 통하여 재산정 함.

③ 부실채권의 발생기준

거래처의 파산, 점주의 행방불명 등으로 정상적인 영업활동으로는 회수를 할 수 없는 채권

④ 대손처리기준

법인세법상 대손요건을 기준으로 하여 대손처리하거나 부실채권 발생후 3년 초과한 채권

- 거래점주의 파산, 강제집행, 사업의 폐지, 채무자의 사망, 실종, 행방불명인 경우

- 소송의 패소 등으로 법적 청구권이 소멸된 경우

- 회수비용이 채권금액을 초과하여 회수실익이 없는 경우

(4) 경과기간별 매출채권잔액 현황

당반기말 현재 경과기간별 매출채권잔액 현황은 다음과 같습니다.

(단위 : 백만원, %)

구 분	3개월 이하	6개월 이하	9개월 이하	12개월 이하	12개월 초과	합계
채권금액	374,171	8,966	4,220	72	2,282	389,711
구성비율	96.0%	2.3%	1.1%	0.0%	0.6%	100.0%

※ 매출채권 잔액은 주된 영업활동으로 인하여 발생한 매출채권을 말하며, 대손충당금 차감 전의 채권총액입니다(연결기준).

다. 재고자산의 보유 및 실사내역 등

(1) 재고자산의 보유현황

(단위 : 백만원, %, 회)

구분	계정과목	제8기 2분기말	제7기말	제6기말	비 고
건 과	상 품	14,009	15,559	20,950	-
	제 품	88,434	75,199	75,813	
	재 공 품	16,048	11,846	9,592	
	원 재 료	90,112	101,622	100,435	
	저 장 품	2,354	2,101	1,588	
	미 착 품	31,406	11,828	25,309	
	소 계	242,363	218,155	233,687	
빙 과	상 품	5,060	3,950	768	-
	제 품	35,089	29,165	28,843	
	재 공 품	1,145	1,937	1,949	
	원 재 료	32,402	13,095	17,282	
	저 장 품	1,169	1,058	775	
	미 착 품	24,342	4,462	5,479	
	소 계	99,207	53,667	55,096	
유지식품 등	상 품	13,690	22,530	35,211	-
	제 품	14,876	16,729	21,205	
	재 공 품	3,482	4,672	9,421	
	원 재 료	50,266	55,285	97,093	
	저 장 품	48	-	-	
	미 착 품	20,634	16,389	33,374	
	소 계	102,996	115,605	196,304	
육가공 등	상 품	2,890	1,489	1,732	-
	제 품	25,596	21,780	26,533	
	재 공 품	6,550	3,122	4,052	
	원 재 료	50,640	54,103	44,152	
	저 장 품	46	49	9	
	미 착 품	21,712	3,908	34,403	

	소 계	107,434	84,451	110,881	
기 타	상 품	104	162	5,556	-
	제 품	686	638	946	
	재 공 품	30	1,260	2,505	
	원 재 료	4,672	7,074	17,101	
	저 장 품	28	34	58	
	미 착 품	4,033	106	1,309	
	소 계	9,553	9,274	27,475	
합 계	상 품	35,753	43,690	64,217	-
	제 품	164,681	143,511	153,340	
	재 공 품	27,255	22,837	27,519	
	원 재 료	228,092	231,179	276,063	
	저 장 품	3,645	3,242	2,430	
	미 착 품	102,127	36,693	99,874	
	소 계	561,553	481,152	623,443	
총자산대비 재고자산 구성비율(%)		12.9%	11.5%	15.2%	-
평균재고금액		521,353	552,298	435,311	-
재고자산회전율(회수)		5.3	5.3	5.3	-

- ※ 재고는 재고미실현 소거 기준입니다(연결기준).
- ※ 평균재고금액=(기초재고잔액+ 기말재고잔액)/2
- ※ 재고자산 회전율=연환산 매출원가/평균재고금액

(2) 재고자산의 실사내역 등

① 실사일자

- 12월 말 기준으로 매년 1회 재고자산 실사 실시 (2024년 12월 31일 시행 예정)

② 조사단위

- 공장, 물류창고, 영업지사 및 영업지점, 보세창고, 점포, 수출창고, 거래처 보관재고 등에 대해 실시

③ 재고실사방법 등

- 회사의 생산, 물류 등 각 부문별 책임자 입회하에 실시, 외부감사인은 당사의 재고실사에 입회·확인하고 일부 항목에 대해 실재성 및 완전성을 확인함

④ 장기체화재고 등의 현황

- 당반기말 현재 재고자산에 대한 평가내역은 다음과 같습니다.

(단위 : 백만원)

계정과목	취득원가	보유금액	평가충당금	당반기말잔액	비고
상 품	36,141	36,141	(388)	35,753	-
제 품	165,709	165,709	(1,028)	164,681	
재 공 품	27,255	27,255	-	27,255	
원 재 료	228,365	228,365	(273)	228,092	
저 장 품	3,645	3,645	-	3,645	
미 착 품	102,127	102,127	-	102,127	
합 계	563,242	563,242	(1,689)	561,553	

※ 연결기준입니다.

라. 공정가치평가 내역

(1) 금융상품의 종류별 장부금액 및 공정가치

당반기말 현재 금융상품의 종류별 장부금액 및 공정가치는 다음과 같습니다.

(단위 : 백만원)

구분	당반기말		전기말	
	장부금액	공정가치(주2)	장부금액	공정가치(주2)
금융자산				
현금및현금성자산	291,386	291,386	499,143	499,143
매출채권 및 기타채권	387,640	387,640	355,605	355,605
기타유동금융자산	214,727	214,727	110,898	110,898
기타비유동금융자산	57,430	57,430	59,556	59,556
소계	951,183	951,183	1,025,202	1,025,202
금융부채				
매입채무 및 기타채무	295,025	295,025	293,178	293,178
차입금(주1)	301,310	302,140	301,653	301,889
사채(주1)	1,037,487	1,042,703	1,002,273	1,005,701
기타유동금융부채(주3)	71,838	71,838	50,079	50,079
기타비유동금융부채	7,474	7,474	12,905	12,905
소계	1,713,134	1,719,180	1,660,089	1,663,752

(주1) 당반기말 차입금, 사채의 공정가치는 현금흐름을 연결회사의 신용등급(AAO)에 따른 회사채 수익률 등을 이용하여 산출하였습니다.

(주2) 공정가치로 평가하는 공정가치측정 금융상품 및 공정가치를 별도로 공시한 차입금, 사채 등을 제외한 비유동금융자산 및 금융부채는 장부금액을 공정가치의 근사치로 사용하였습니다. 유동금융자산 및 금융부채의 공정가치는 장부금액과 동일합니다.

(주3) 기타유동금융부채는 범주별 금융부채의 적용을 받지 않는 종업원급여 관련 지급채무가 제외되어 있습니다.

※ 연결기준입니다.

(2) 공정가치 서열체계

당반기말 현재 공정가치로 측정되거나 공정가치가 공시되는 금융상품은 공정가치 서열체계에 따라 구분되며 정의된 수준들은 다음과 같습니다.

수준 1 - 측정일에 동일한 자산이나 부채에 대해 접근할 수 있는 활성시장의 (조정하지 않은) 공시가격

수준 2 - 수준 1의 공시가격 외에 자산이나 부채에 대해 직접적으로나 간접적으로 관측할 수 있는 투입변수

수준 3 - 자산이나 부채에 대한 관측할 수 없는 투입변수

- 당반기말

(단위: 백만원)

구 분	수준 1	수준 2	수준 3	합 계
유동성파생상품자산	-	166	-	166
비유동성파생상품자산	-	4,289	-	4,289
당기손익-공정가치 측정 금융자산	-	24,000	29,217	53,217
기타포괄손익-공정가치 측정 금융자산	1,575	-	508	2,083

※ 연결기준입니다.

- 전기말

(단위: 백만원)

구 분	수준 1	수준 2	수준 3	합 계
유동성파생상품자산	-	21,051	-	21,051
비유동성파생상품부채	-	2,824	-	2,824
당기손익-공정가치 측정 금융자산	-	24,000	29,813	53,813
기타포괄손익-공정가치 측정 금융자산	1,339	2	1,508	2,849

※ 연결기준입니다.

마. 유형자산 재평가내역

당사는 공시대상기간 중 유형자산에 대한 재평가를 시행하지 않았습니다.

IV. 이사의 경영진단 및 분석의견

이사의 경영진단 및 분석의견은 기업공시서식 작성기준에 의거하여 반기보고서에 기재하지 않으니 관련 내용은 당사 사업보고서를 참고하시기 바랍니다.

V. 회계감사인의 감사의견 등

1. 외부감사에 관한 사항

가. 연결재무제표에 대한 회계감사인의 명칭 및 감사의견

사업연도	감사인	감사의견	강조사항 등	핵심감사사항
제8기 2분기 (당기)	삼일회계법인	해당사항 없음	해당사항 없음	해당사항 없음
제7기(전기)	삼일회계법인	적정	해당사항 없음	Lotte Confectionery Holdings (Europe) B.V. 영업권을 포함한 현금창출단위 집단에 대한 손상평가
제6기(전전기)	삼일회계법인	적정	코로나 19관련 불확실성 롯데푸드(주) 흡수합병	롯데푸드(주) 흡수합병 회계처리, LOTTE Confectionery RUS LLC 영업권을 포함한 현금창출단위 집단에 대한 손상평가

나. 별도재무제표에 대한 회계감사인의 명칭 및 감사의견

사업연도	감사인	감사의견	강조사항 등	핵심감사사항
제8기 2분기 (당기)	삼일회계법인	해당사항 없음	해당사항 없음	해당사항 없음
제7기(전기)	삼일회계법인	적정	해당사항 없음	Lotte Confectionery Holdings (Europe) B.V. 종속기업투자주식 손상평가
제6기(전전기)	삼일회계법인	적정	코로나 19관련 불확실성 롯데푸드(주) 흡수합병	롯데푸드(주) 흡수합병 회계처리 LOTTE Confectionery RUS LLC 종속기업투자주식 손상평가

다. 감사용역 체결현황

(단위 : 천원)

사업연도	감사인	내 용	감사계약내역		실제수행내역	
			보수	시간	보수	시간
제8기 2분기 (당기)	삼일회계법인	별도 및 연결 분·반기 재무제표 검토, 별도 및 연결 재무제표 감사 별도 및 연결 내부회계관리제도 감사	1,100,000 (주1)	10,500시간 (주1)	1,100,000	2,900시간
제7기(전기)	삼일회계법인	별도 및 연결 분·반기 재무제표 검토, 별도 및 연결 재무제표 감사 별도 및 연결 내부회계관리제도 감사	1,070,000	10,200시간	1,070,000	9,638시간
제6기(전전기)	삼일회계법인	별도 및 연결 분·반기 재무제표 검토, 별도 및 연결 재무제표 감사 내부회계관리제도 감사	970,000	9,250시간	970,000	8,721시간

(주1) 동 보수 및 시간에 영문보고서 및 지배회사 등 Package 보고 업무 보수 40백만원,

400시간이 포함되어 있습니다.

※ 상기 감사 보수 및 소요시간은 연간계약 기준입니다.

라. 회계감사인과의 비감사용역 계약체결 현황

(단위 : 백만원)

사업연도	계약체결일	용역내용	용역수행기간	용역보수	비고
제8기 2분기 (당기)	-	-	-	-	-
	-	-	-	-	-
제7기(전기)	2023.12.13	로보틱애플리케이션의 이용	2023년 11월 ~ 2026년 11월	20	-
	-	-	-	-	-
제6기(전전기)	2022.06.16	롯데푸드(주) 합병재무제표 임의감사/검 토	연간	232	(주1)
	-	-	-	-	-

(주1) 피합병법인인 롯데푸드(주)가 합병준속법인인 롯데제과(주)와의 합병 전에 롯데푸드(주)의 외부감사인인 삼일회계법인과 체결한 계약입니다.

마. 내부감사기구와 회계감사인간 주요 논의사항

구분	일자	참석자	방식	주요 논의 내용
1	2024.05.10	회사측: 감사위원회 3인 감사인측: 업무수행이사 등 3인	비대면 회의	감사팀 구성, 연간감사계획 및 감사투입시간 예산, 경영진 및 감사인의 책임, 감사인의 독립성 등
2	2024.08.08	회사측: 감사위원회 3인 감사인측: 업무수행이사 등 2인	대면 회의	연간감사계획, 그룹감사계획, 감사인의 독립성, 부정 관련 경영진의 책임 및 지배기구의 활동, 반기 주요 검토사항 등

바. 회계감사인의 변경

당사는 '주식회사의 외부감사에 관한 법률' 제4조의3에 의거 증권선물위원회로부터 제1기 사업연도에 대한 외부감사인을 한울회계법인으로 지정받았습니다. 관련 법규에 근거하여 증권선물위원회로부터 지정받은 감사인을 지정 사업연도 이후 최초로 도래하는 사업연도의 감사인으로 선임할 수 없습니다. 제2기 사업연도에 대한 외부감사인으로 삼일회계법인을 선임 (2018~2020사업연도)하였으며, 동 외부감사인인 삼일회계법인과 외부감사계약을 3년 (2021~2023사업연도, 2024~2026사업연도) 연장하였습니다.

당사의 종속회사는 당반기말 현재 34개이며, 전전기 중에 LOTTE Confectionery RUS LLC는 TSATR - Audit Services LLC 로, LOTTE QINGDAO FOODS CO., Ltd.는 鵬盛으로 외부감사인을 변경하였으며, 전기 중에 Lotte Kolson (Private) Limited는 Deloitte로 외부감사인을 변경하였습니다.

2. 내부통제에 관한 사항

가. 내부통제

- 내부통제에 관한 사항은 기업공시서식 작성기준에 의거하여 기재를 생략합니다.

나. 내부회계관리제도

(1) 내부회계관리자가 내부회계관리제도에 대한 문제점 또는 개선방안 등을 제시한 경우 그 내용 및 후속 대책

- 당반기말 현재 해당사항 없습니다.

(2) 공시대상기간중 회계감사인이 내부회계관리제도에 대하여 의견표명을 한 경우 그 의견, 중대한 취약점이 있다고 지적한 경우 그 내용 및 개선대책

- 당반기말 현재 해당사항 없습니다.

[회계감사인의 내부회계관리제도 감사의견]

사업연도	감사인	감사의견	지적사항
제8기 반기	삼일회계법인	당반기말 현재 해당사항 없습니다.	해당사항 없음
제7기 (전기)	삼일회계법인	회사의 내부회계관리제도는 2023년 12월 31일 현재 「내부회계관리제도 설계 및 운영 개념체계」에 따라 중요성의 관점에서 효과적으로 설계 및 운영되고 있습니다.	해당사항 없음
		회사의 연결내부회계관리제도는 2023년 12월 31일 현재 「내부회계관리제도 설계 및 운영 개념체계」에 따라 중요성의 관점에서 효과적으로 설계 및 운영되고 있습니다.	
제6기 (전전기)	삼일회계법인	회사의 내부회계관리제도는 2022년 12월 31일 현재 「내부회계관리제도 설계 및 운영 개념체계」에 따라 중요성의 관점에서 효과적으로 설계 및 운영되고 있습니다.	해당사항 없음

다. 내부통제구조의 평가

- 당반기말 현재 해당사항 없습니다.

VI. 이사회 등 회사의 기관에 관한 사항

1. 이사회에 관한 사항

가. 이사회 구성 개요

보고서 작성기준일 현재 당사 이사회는 4인의 사내이사, 5인의 사외이사 총 9인의 이사로 구성되어 있습니다. 당사는 이사회의 독립성 강화 및 균형을 도모하기 위해 2024년 3월 이사회 규정 5.2.1을 신설하고 그에 따라 선임사외이사제도를 도입하였습니다. 현재 선임사외이사는 손문기 이사입니다.

이사회 내에는 감사위원회, 사외이사후보추천위원회, 보수위원회, ESG위원회 등 4개의 위원회가 있습니다. 각 이사의 주요 경력 및 업무분장은 'VIII. 임원 및 직원 등에 관한 사항'을 참고하시기 바랍니다.

위원회명	구성	소속이사명	비고
이사회	사내이사 4명 사외이사 5명	신동빈, 이창엽(이사회 의장/대표이사), 이영구, 황성욱 손문기, 황덕남, 정윤화, 신영선, 인병춘	-
감사위원회	사외이사 3명	손문기, 정윤화, 인병춘	2017.10.12 신설
사외이사후보추천위원회	사외이사 5명	손문기, 황덕남, 정윤화, 신영선, 인병춘	2017.10.12 신설
보수위원회	사외이사 3명	손문기, 신영선, 인병춘	2019.09.18 신설
ESG위원회	사내이사 2명 사외이사 5명	이창엽, 황성욱 손문기, 황덕남, 정윤화, 신영선, 인병춘	2021.08.23 신설

[사외이사 및 그 변동현황]

(단위 : 명)

이사의 수	사외이사 수	사외이사 변동현황		
		선임	해임	중도퇴임
9	5	3	-	2

※ 선임

- 황덕남 사외이사 재선임 및 신영선, 인병춘 사외이사 신규 선임
(2024.03.21부 / 제7기 정기주주총회 결과)

※ 중도퇴임

- 이동규 사외이사 (2024.03.21부 / 당초 임기 2024.03.23)
- 한현철 사외이사 (2024.03.21부 / 당초 임기 2024.03.31)

나. 중요 의결사항

회차	개최일자	의안내용	가결 여부	이사의 성명								
				이창엽	신동빈	이영구	황성욱	이동규	손문기	황덕남	한현철	정윤화
제1차	2024.02.07	<부의안건> 1. 제7기 영업보고서 및 별도·연결 재무제표 승인의 건 <보고사항>	가결	찬성	불참	찬성	찬성	찬성	찬성	찬성	찬성	찬성

		1. 2023년 경영실적 보고의 건	-	-	-	-	-	-	-	-	-	-
		2. 2023년 별도·연결 내부회계관리제도 운영실태 보고의 건	-	-	-	-	-	-	-	-	-	-
제2차	2024.03.04	<보고사항>										
		1. 감사위원의 내부회계관리제도 운영실태 평가 보고의 건	-	-	-	-	-	-	-	-	-	-
		<부의안건>										
		1. 정관 일부 개정의 건	가결	찬성	찬성	찬성	찬성	찬성	찬성	찬성	찬성	찬성
		2. 이사 선임의 건	가결	찬성	찬성	찬성	찬성	찬성	찬성	찬성	찬성	찬성
		3. 제7기 정기주주총회 소집 및 회의목적사항 결정의 건	가결	찬성	찬성	찬성	찬성	찬성	찬성	찬성	찬성	찬성

※ 제3차 이사회부터는 신영선, 인병춘 사외이사 신규선임 이후 의결 사항입니다.

회차	개최일자	의안내용	가결 여부	이사의 성명									
				이창엽	신동빈	이영구	황성욱	손문기	황덕남	정윤화	신영선	인병춘	
제3차	2024.03.21	<부의안건>											
		1. 대표이사 선임의 건	가결	찬성	찬성	찬성	찬성	찬성	찬성	찬성	찬성	찬성	찬성
		2. 이사회내 위원회 위원 선임의 건	가결	찬성	찬성	찬성	찬성	찬성	찬성	찬성	찬성	찬성	찬성
		3. 이사회 관리규정 개정의 건	가결	찬성	찬성	찬성	찬성	찬성	찬성	찬성	찬성	찬성	찬성
		4. 선임사외이사 선임의 건	가결	찬성	찬성	찬성	찬성	찬성	찬성	찬성	찬성	찬성	찬성
		5. 팽택공장 건축 투자의 건	일부가 결	찬성	찬성	찬성	찬성	찬성	찬성	찬성	찬성	찬성	찬성
		6. 증평공장 운영 중단의 건	가결	찬성	찬성	찬성	찬성	찬성	찬성	찬성	찬성	찬성	
제4차	2024.04.24	<부의안건>											
		1. 특수관계인과의 거래 승인의 건	가결	찬성	찬성	찬성	찬성	찬성	찬성	찬성	찬성	찬성	찬성
		<보고사항>											
		1. 내부거래 적정성 검토 프로세스 보고의 건	-	-	-	-	-	-	-	-	-	-	

다. 이사회내 위원회

(1) 구성현황

위원회명	구성	소속 이사명	설치목적 및 권한사항	비고
보수위원회	사외이사 3명	신영선(위원장) 손문기 인병춘	○ 주주총회에 제출할 등기이사 보수의 한도 ○ 등기이사 개별 보수 승인 (성과급 포함)	-
ESG위원회	사내이사 2명 사외이사 5명	황덕남(위원장) 이창엽 황성욱 손문기 정윤화 신영선 인병춘	○ 이사회 결의사항 중 법령과 정관에 정하여진 사항을 제외하고 이사회 결의로써 위원회에 그 결정을 위임한 사항에 대하여 심의, 의결 ○ 이사회 중심 경영원칙에 따라 회사 주요 의사결정사항에 관한 심의기구로 환경(Environment), 사회(Social), 지배구조(Governance)와 관련된 전략 및 주요 사항을 결정 및 승인 ○ 독점규제 및 공정거래에 관한 법률 제26조 대규모 내부거래 및 특수관계인 간 거래 심사 승인	-

※ 기업공시서식 작성기준에 따라 감사위원회와 사외이사후보추천위원회는 제외하였습니다

(2) 활동내역

- 보수위원회

회차	개최일자	의안내용	가결	이사의 성명							

회차	개최일자	의안내용	가결 여부	이동규	손문기	한현철
				(출석률 : 100%)	(출석률 : 100%)	(출석률: 100%)
				찬반여부		
제1차	2024.01.26	<부의안건> 1. 2023년도 등기이사 경영성과급 지급 승인의 건	가결	찬성	찬성	찬성
제2차	2024.02.20	<부의안건> 1. 2024년도 임원 보수 한도 변경의 건	가결	찬성	찬성	찬성
		2. 2024년도 등기이사 개별 보수 변경의 건	가결	찬성	찬성	찬성

※ 제3차 보수위원회부터는 신영선, 인병춘 사외이사 신규선임 이후 의결 사항입니다.

회차	개최일자	의안내용	가결 여부	이사의 성명		
				신영선	손문기	인병춘
				(출석률 : 100%)	(출석률 : 100%)	(출석률: 100%)
				찬반여부		
제3차	2024.03.21	<부의안건> 1. 보수위원회 위원장 선임의 건	가결	찬성	찬성	찬성

- ESG위원회

회차	개최일자	의안내용	가결 여부	이사의 성명								
				황덕남	이창엽	황성욱	이동규	손문기	한현철	정윤화		
				(출석률 : 100%)	(출석률 : 100%)	(출석률: 100%)	(출석률: 50%)	(출석률 : 100%)	(출석률 : 100%)	(출석률: 100%)		
				찬반여부								
제1차	2024.02.07	<부의안건> 1. 2024년 안전 및 보건에 관한 계획 승인의 건	가결	찬성	찬성	찬성	찬성	찬성	찬성	찬성	찬성	
		2. 2024년도 ESG KPI 지표 승인의 건	가결	찬성	찬성	찬성	찬성	찬성	찬성	찬성	찬성	
		3. 거버넌스 가이드라인 제정의 건	가결	찬성	찬성	찬성	찬성	찬성	찬성	찬성	찬성	찬성
		<보고사항> 1. 컴플라이언스 시스템 운영 결과 보고의 건	-	-	-	-	-	-	-	-	-	-
		2. 2023년 공급망 ESG 진단 결과 보고의 건	-	-	-	-	-	-	-	-	-	-
제2차	2024.03.04	<부의안건> 1. 2024년도 ESG KPI 목표 승인의 건	가결	찬성	찬성	찬성	불참	찬성	찬성	찬성	찬성	

※ 제3차 ESG위원회부터는 신영선, 인병춘 사외이사 신규선임 이후 의결 사항입니다.

회차	개최일자	의안내용	가결 여부	이사의 성명							
				황덕남	이창엽	황성욱	손문기	정윤화	신영선	인병춘	
				(출석률 : 100%)	(출석률 : 100%)	(출석률: 100%)	(출석률: 100%)	(출석률 : 100%)	(출석률 : 100%)	(출석률: 100%)	
				찬반여부							
제3차	2024.04.24	<부의안건> 1. 위원장 선임의 건	가결	찬성	찬성	찬성	찬성	찬성	찬성	찬성	찬성
		2. ESG 중대성 평가 결과 승인의 건	가결	찬성	찬성	찬성	찬성	찬성	찬성	찬성	찬성
		3. 안산공장 임대차 계약 갱신의 건	가결	찬성	찬성	찬성	찬성	찬성	찬성	찬성	찬성
		4. 2024년 건강검진 서비스 계약의 건	가결	찬성	찬성	찬성	찬성	찬성	찬성	찬성	찬성
		<보고사항> 1. 미국 사업 진행 관련 보고의 건	-	-	-	-	-	-	-	-	-
제4차	2024.06.19	<부의안건>									

	1. 파스퇴르 알크바 운영 모델 변경의 건	가결	찬성	찬성	찬성	찬성	찬성	찬성	찬성
	2. 준법통제기준지침 개정의 건	수정가결	찬성	찬성	찬성	찬성	찬성	찬성	찬성
	3. ESG 관련 정책 제정건의 건	수정가결	찬성	찬성	찬성	찬성	찬성	찬성	찬성
	<보고사항>								
	1. 지속가능경영보고서 발간의 건	-	-	-	-	-	-	-	-
	2. 이사회 역량 평가표(BSM) 도입의 건	-	-	-	-	-	-	-	-

라. 이사의 독립성

(1) 이사의 선임

이사는 주주총회에서 선임하며, 주주총회에서 선임할 이사 후보자는 이사회(사내이사) 및 사외이사후보추천위원회(사외이사)가 선정하여 주주총회에 제출할 의안으로 확정하고 있습니다. 상법 제382조(이사의 선임), 상법 제542조의8(사외이사의 선임)에 의거하여 결격사유에 해당하는 자는 당사의 사외이사가 될 수 없습니다.

성명	선임배경	추천인	이사로서의 활동분야	회사와의 거래	최대주주 또는 주요주주의 관계	임기	연임 여부	연임 횟수
신동빈	롯데그룹의 회장으로서 전 분야에 걸친 국내 및 해외사업의 비약적인 발전을 이루어 낸 뛰어난 경영능력으로 기업의 대내외 업무를 안정적으로 수행할 수 있는 적임자로 롯데웰푸드(주) 대표이사로 선임됨	이사회	- 사내이사, 대표이사	-	임원	2024.03.21 ~ 2026.03.21	연임	4
이창엽	과거 한국고카콜라 대표 및 농심 켈로그 대표, LG생활건강 부사장 등을 역임한 풍부한 경험과 다양한 식견을 가진 전문경영인으로서 통합 후 롯데웰푸드(주) 글로벌 종합식품기업의 위치를 확고히 하기 위한 사업 추진에 다양한 역할을 할 것으로 기대되어 롯데웰푸드(주) 대표이사로 선임됨	이사회	- 사내이사, 대표이사 - 이사회 의장 - ESG위원회 위원	-	-	2023.03.23 ~ 2025.03.23	-	-
이영구	롯데그룹 식품군 총괄대표로서, 롯데칠성음료(주) 대표이사를 역임하는 등 경영일선에서의 풍부한 경험과 다양한 식견을 바탕으로 회사 경영개선에 많은 역할을 할 것으로 기대되어 롯데웰푸드(주) 대표이사로 선임됨	이사회	- 사내이사, 대표이사	-	-	2023.03.23~ 2025.03.23	연임	1
황성욱	현재 롯데웰푸드 재무전략부문장으로 과거 호텔롯데 경영관리실 및 롯데쇼핑 정책본부운영팀을 역임하는 등 회계 및 재무 분야 전문가로 회사 재무 업무에 분석적인 의견 및 조언을 줄 것으로 기대됨	이사회	- 사내이사 - ESG위원회 위원	-	-	2024.03.21 ~ 2026.03.21	연임	1
손문기	현재 경희대학교 식품생명공학과 교수로 재직 중이며, 과거 식품의약품안전처에서 오랫동안 쌓은 경험을 바탕으로 향후 회사 제품의 안전성 및 품질 향상에 많은 조언을 줄 것으로 기대됨	사외이사후보추천위원회	- 사외이사 - 감사위원회 위원 - 사외이사후보추천위원회 위원장 - 보수위원회 위원 - ESG위원회 위원	-	-	2023.03.23~ 2025.03.23	연임	1
황덕남	현재 변호사이자 서울중앙지방법원 조정위원으로 재임 중이며, 과거 법관을 역임한 바 있어 향후 당사 여러 방면에서의 경영 및 법률 자문 등의 역할을 할 것으로 기대됨	사외이사후보추천위원회	- 사외이사 - 사외이사후보추천위원회 위원 - ESG위원회 위원장	-	-	2024.03.21 ~ 2026.03.21	연임	1
정운화	현재 단국대학교 식품영양학과 교수 및 식품위생상의위험 부위원장으로 재직 중이며, 과거 한국식품영양과학회 회장을 역임한 바 있어 향후 당사 여러 방면에서 식품 시장 내 개발과 대변화를 위한 의사결정 과정의 핵심적인 역할을 할 것으로 기대됨	사외이사후보추천위원회	- 사외이사 - 감사위원회 위원 - 사외이사후보추천위원회 위원 - ESG위원회 위원	-	-	2023.03.23~ 2025.03.23	연임	1
신영선	현재 법무법인 출촌 상임고문으로 재임 중이며, 과거 공정거래위원회에서 경쟁정책국장, 사무처장, 부위원장을 역임한 공정거래 전문가로서 향후 당사의 공정거래법 관련 컴플라이언스 업무 등 법률 자문에 많은 역할을 할 것으로 기대됨	사외이사후보추천위원회	- 사외이사 - 사외이사후보추천위원회 위원 - 보수위원회 위원장 - ESG위원회 위원	-	-	2024.03.21 ~ 2026.03.21	-	-

인명준	현재 법무법인 광장 공인회계사로 재임 중이며, 공인회계사 및 세무사로 근무하며 쌓아온 관련 분야 전문성을 바탕으로 경영 환경 전반과 재무, 회계부문의 의사결정 조연과 독립적인 감사를 수행할 것으로 기대됨	사외이사후보 추천위원회	- 사외이사 - 감사위원회 위원장 - 사외이사후보추천위원회 위원 - ESG위원회 위원	-	-	2024.03.21 ~ 2026.03.21	-	-
-----	---	-----------------	--	---	---	----------------------------	---	---

※ 상기 연임 횟수는 2017년 10월 12일자 분할 신설 이후 연임 횟수를 기재하였습니다.

(2) 사외이사후보추천위원회 설치 및 구성현황

주주총회에 사외이사 후보를 추천하기 위한 사외이사후보추천위원회를 설치하여 운영 중입니다. 위원회는 5인 전원 사외이사로 구성함으로써 총 위원수의 과반수를 사외이사로 구성해야 하는 관련 법률을 충족하고 있습니다. (상법 제542조의8 제4항 규정 충족)

- 사외이사후보추천위원회 구성

성명	사외이사 여부	비고
손문기	사외이사	위원장
황덕남	사외이사	-
정윤화	사외이사	-
신영선	사외이사	-
인병준	사외이사	-

- 사외이사후보추천위원회 활동내역

회차	개최일자	의안내용	가결 여부	이사의 성명				
				손문기 (출석률 : 100%)	이동규 (출석률 : 100%)	황덕남 (출석률 : 100%)	한현철 (출석률 : 100%)	정윤화 (출석률 : 100%)
찬반여부								
제1차	2024.01.26	<보고사항> 1. 사외이사 후보 인재풀(Pool) 보고의 건	-	-	-	-	-	-
제2차	2024.02.07	<부의안건> 1. 사외이사 후보자 추천의 건	가결	찬성	찬성	찬성	찬성	찬성

마. 사외이사의 전문성

회사 내 지원조직은 사외이사가 이사회 및 이사회내 위원회에서 전문적인 직무수행이 가능하도록 보조하고 있습니다. 당사는 사외이사의 경영정보접근을 위하여 이사회 및 위원회 개최 시 부의안건 및 관련 자료 등을 회의 개최 최소 3일 전에 제공하고 있습니다. 또한 직무수행을 위하여 필요한 경우 외부 전문인력의 지원 또는 자문을 받을 수 있습니다.

(1) 사외이사 직무수행 지원조직

부서(팀)명	직원수(명)	직위(근속연수)	지원 업무 담당 기간	주요 활동내역
ESG팀	3	· 팀장(S) 1명 (20.8년) · 책임(M) 1명 (10.5년) · 대리(SA) 1명 (6.8년)	· 팀장(S) 1명 (4년 8개월) · 책임(M) 1명 (1년 10개월) · 대리(SA) 1명 (4년 8개월)	사외이사 직무수행 지원

(2) 사외이사 교육 미실시 내역

사외이사 교육 실시여부	사외이사 교육 미실시 사유
미실시	매월 이사회 시 필수교육 실시로 별도 교육 미실시 (추후 사업장 견학 및 별도 ESG 경영 관련 교육 등 실시 예정)

2. 감사제도에 관한 사항

가. 감사위원 현황

성명	사외이사 여부	경력	회계·재무전문가 관련		
			해당 여부	전문가 유형	관련 경력
인병춘	예	- 서울시립대학교 세무전문대학원 세무학 석사 - 前 한국광물자원공사 비상임이사 - 現 법무법인 광장 공인회계사	예	회계사(1호유형)	- 前 KPMG 회계법인 세무본부 (1993 ~ 2019) - 前 조세심판원 국선심판대리인 (2015 ~ 2017) - 前 한국광물자원공사 비상임이사 (2020 ~ 2021)
손문기	예	- 美 럿거스대학교 식품공학 박사 - 前 식품의약품안전처 처장 - 現 경희대학교 식품생명공학과 교수	-	-	-
정윤화	예	- 美 플로리다대학교 식품학 박사 - 前 한국식품영양과학회 회장 - 現 단국대학교 식품영양학과 교수	-	-	-

나. 감사위원회 위원의 독립성

당사는 감사위원회의 원활한 감사업무를 위하여 위원회가 언제든지 이사에 대하여 영업에 관한 보고를 요구하거나 회사의 재산 상태를 조사할 수 있고 업무수행을 위하여 필요한 경우 관계임직원 및 외부감사인을 회의에 참석하도록 요구할 수 있으며 필요하다고 인정할 경우에는 회사의 비용으로 전문가 등에게 자문을 요구할 수 있도록 하고 있습니다.

선출기준의 주요내용	선출기준의 충족 여부	관련 법령 등
- 3명 이상의 이사로 구성	충족(3명)	상법 제415조의2 제2항
- 사외이사가위원의 3분의 2 이상	충족(전원 사외이사)	
- 위원 중 1명 이상은 회계 또는 재무전문가	충족(인병춘 1인)	상법 제542조의 11 제2항
- 감사위원회의 대표는 사외이사	충족(인병춘 감사위원장)	
- 그 밖의 결격요건(최대주주의 특수관계자 등)	충족(해당사항 없음)	상법 제 542조의 11 제3항

※ 감사위원의 선임배경, 추천인, 임기, 연임여부 및 연임횟수, 회사와의 관계, 최대주주 또는 주요주주와의 관계는 '1. 이사회에 관한 사항' 중 '라. 이사의 독립성'을 참고하여 주시기 바랍니다.

다. 감사위원회 활동

회차	개최일자	의 안 내 용	가결여부	이사의 성명		
				한현철 (출석률 : 100%)	손문기 (출석률 : 100%)	정윤화 (출석률 : 75%)
				찬반여부		
제1차	2024.02.07	<부의안건> 1. 내부감사부서 주요업무 실적 및 계획 보고의 건	가결	찬성	찬성	불참
		<보고사항> 1. 2023년 별도·연결 내부회계관리제도 운영실태 보고의 건	-	-	-	
제2차	2024.03.04	<보고사항> 1. 외부감사인과의 커뮤니케이션 실시의 건	-	-	-	-
		<부의안건> 1. 내부회계관리제도 운영실태 평가의 건	가결	찬성	찬성	찬성
		2. 감사보고서 제출의 건	가결	찬성	찬성	찬성

※ 제3차 감사위원회부터는 인병춘 사외이사 신규선임 이후 의결 사항입니다.

회차	개최일자	의 안 내 용	가결여부	이사의 성명		
				인병춘 (출석률 : 100%)	손문기 (출석률 : 100%)	정윤화 (출석률 : 75%)
				찬반여부		
제3차	2024.03.21	<부의안건> 1. 감사위원회 위원장 선임의 건	가결	찬성	찬성	찬성
제4차	2024.05.10	<보고사항> 1. 2024년 1분기 기업설명회(IR) 보고의 건	-	-	-	-
		2. 2024년 1분기 재무제표 보고의 건	-	-	-	-
		3. 외부감사인과의 커뮤니케이션 실시의 건	-	-	-	-
		4. 2024년 내부회계관리제도 운영계획 보고의 건	-	-	-	-
		<부의안건> 1. 2023년 외부감사인 감사활동 평가 결과 승인의 건	가결	찬성	찬성	찬성

라. 감사위원회 위원 교육실시 계획

당사는 내부회계관리규정 12조 1항에 의거 대표이사, 내부회계관리자, 감사위원회 및 회계정보를 작성·공시하는 임직원을 대상으로 내부회계관리제도 관련 법령 및 이 규정에서 정하는 사항 등의 이해에 필요한 교육을 실시하도록 되어있습니다. 이에 당사는 연간 2회 이상 내부통제 변화사항 관련 교육 등을 실시할 예정입니다.

마. 감사위원회 교육실시 현황

교육일자	교육실시주체	참석 감사위원	불참시 사유	주요 교육내용
2022년 08월 10일	삼정회계법인	한현철, 손문기, 정윤화	해당사항 없음	1. 내부회계관리제도의 최근 동향 2. 자금흐름과 내부회계관리제도
2022년 11월 22일	삼정회계법인	한현철, 손문기, 정윤화	해당사항 없음	1. 연결내부회계관리제도 하에서 모회사와 자회사 감사(위원회)의 역할 2. 자금통제 사례 분석과 부정사고 예방을 위한 감사(위원회)의 점검 사항

2023년 07월 03일	삼정회계법인	한현철, 정윤화	감사위원 별도 일정 수행	1. 외부감사인의 독립성 감독과 핵심 감사사항 논의에서 감사위원의 역할 2. ESG 경영과 이사회 대응
2023년 11월 08일	삼정회계법인	손문기, 한현철, 정윤화	해당사항 없음	1. 내부회계관리제도의 최근 동향 2. 자회사 감독과 연결내부회계관리제도 평가
2023년 11월 24일	삼일회계법인	한현철, 정윤화	감사위원 별도 일정 수행	1. 그룹 회계감사의 이해 및 사례로 보는 부정 발견 2. 지속가능성 보고 기준 : IFRS S1,2 중심으로

바. 감사위원회 지원조직 현황

부서(팀)명	직원수(명)	직위(근속연수)	주요 활동내역
내부감사사무국	2	<ul style="list-style-type: none"> 상무 1명 (6개월) 책임 1명 (2년) 	감사위원회 업무 지원

사. 준법지원인 등 인적사항 및 주요 경력

성명	성별	출생년월	주요 경력	임기
황자영	여	1977년 2월	<ul style="list-style-type: none"> 1999.10월 롯데웰푸드(주) 입사 1999.10월~現 준법경영팀 근무 - 롯데웰푸드(주) 준법경영팀장 	2023.10.21 ~ 2026.10.20

아. 준법지원인 등의 주요 활동내역 및 그 처리결과

항목	일시	주요 활동내역	처리 결과
ISO37301 (규범준수경영시스템)	년 1회	· 컴플라이언스 관련 외부 공식기관 인증 취득 및 유지 관리	-
준법 지원 (법률 서비스)	상시	· 전 사업부 계약서(공정거래 표준계약서 포함) 및 법률 자문 의뢰 검토	특이사항 없음
컴플라이언스 외부요인 모니터링	월 1회	· 법률 제개정 현황, 공정거래 사건 사례 및 주요 판례 관련 검토	-
컴플라이언스 내부 점검 및 개선	상시	· 공정거래 유관부서 점검, 중점 이슈 점검(산업재해 등) 및 개선 시행	특이사항 없음
컴플라이언스 교육 이행	상시	· 주요 법률 관련 임직원 심화교육 및 지정 등 영업 현장교육 동시 이행	-
분쟁 발생 조정	상시	· 거래처 또는 파트너사와의 이해관계 대립 시 조정 프로세스 운용	특이사항 없음
RISK 예방 위한 사전활동 전개	상시	· 체크리스트 및 가이드라인 배포, RISK 발생 대비 위기 관리 역량 강화	-

※ 컴플라이언스 시스템 운영 현황 및 준법통제기준 준수 여부 점검 결과 등에 대하여 ESG위원회(이사회) 보고 (2024.02.07)

자. 준법지원인 등 지원조직 현황

부서(팀)명	직원수(명)	직위(근속연수)	주요 활동내역
--------	--------	----------	---------

준법경영팀	13	<ul style="list-style-type: none"> · 수석 2명 (평균 6년 6개월) · 책임 3명 (평균 5년) · 선임(대리) 7명 (평균 2년 11개월) · (전문)사원 1명 (2년 7개월) 	<ul style="list-style-type: none"> - 컴플라이언스 활동 - 법률 리스크 관리
-------	----	--	--

3. 주주총회 등에 관한 사항

가. 투표제도 현황

(기준일 : 2024년 06월 30일)

투표제도 종류	집중투표제	서면투표제	전자투표제
도입여부	배제	미도입	도입
실시여부	-	-	제7기(2023년) 정기주주총회

나. 소수주주권 행사여부

당사는 공시대상 기간 중 소수주주권이 행사되지 않았습니다.

다. 경영권 경쟁

당사는 공시대상 기간 중 경영권 경쟁이 발생하지 않았습니다.

라. 의결권 현황

(기준일 : 2024년 06월 30일)

(단위 : 주)

구 분	주식의 종류	주식수	비고
발행주식총수(A)	보통주	9,434,574	-
	우선주	-	-
의결권없는 주식수(B)	보통주	593,307	(주1)
	우선주	-	-
정관에 의하여 의결권 행사가 배제된 주식수(C)	보통주	-	-
	우선주	-	-
기타 법률에 의하여 의결권 행사가 제한된 주식수(D)	보통주	496,144	(주2)
	우선주	-	-
의결권이 부활된 주식수(E)	보통주	-	-
	우선주	-	-
의결권을 행사할 수 있는 주식수 (F = A - B - C - D + E)	보통주	8,345,123	-
	우선주	-	-

(주1) 자기주식 593,307주입니다.

(주2) '독점규제 및 공정거래에 관한 법률' 제25조에 의거 의결권 행사가 제한된 공익법인 롯데장학재단의 496,144주입니다.

마. 주식사무

제10조 (신주인수권)

① 이 회사가 이사회 결의로 신주를 발행하는 경우 다음 각 호의 방식에 의한다.

1. 주주에게 그가 가진 주식 수에 따라서 신주를 배정하기 위하여 신주인수의 청약을 할 기회를 부여하는 방식
2. 발행주식총수의 100분의 50을 초과하지 않는 범위 내에서 신기술의 도입, 재무구조의 개선 등 회사의 경영상 목적을 달성하기 위하여 필요한 경우 제1호 외의 방법으로 국내외 금융기관, 제휴회사, 국내외 합작법인, 현물출자자 및 기타 투자자 등(이 회사의 주주를 포함한다)에게 신주를 배정하기 위하여 신주인수의 청약을 할 기회를 부여하는 방식
3. 발행주식총수의 100분의 50을 초과하지 않는 범위 내에서 제1호 외의 방법으로 불특정 다수인(이 회사의 주주를 포함한다)에게 신주인수의 청약을 할 기회를 부여하고 이에 따라 청약을 한 자에 대하여 신주를 배정하는 방식

② 제1항 제3호의 방식으로 신주를 배정하는 경우에는 이사회 결의로 다음 각 호의 어느 하나에 방식으로 신주를 배정하여야 한다.

1. 신주인수의 청약을 할 기회를 부여하는 자의 유형을 분류하지 아니하고 불특정 다수의 청약자에게 신주를 배정하는 방식
2. 관계 법령에 따라 우리사주조합원에 대하여 신주를 배정하고 청약되지 아니한 주식까지 포함하여 불특정 다수인에게 신주인수의 청약을 할 기회를 부여하는 방식
3. 주주에 대하여 우선적으로 신주인수의 청약을 할 수 있는 기회를 부여하고 청약되지 아니한 주식에 있는 경우 이를 불특정 다수인에게 신주를 배정받을 기회를 부여하는 방식
4. 투자매매업자 또는 투자중개업자가 인수인 또는 주선인으로서 마련한 수요예측 등 관계 법규에서 정하는 합리적인 기준에 따라 특정한 유형의 자에게 신주인수의 청약을 할 수 있는 기회를 부여하는 방식

③ 제1항 제2호 및 제3호에 따라 신주를 배정하는 경우 상법 제416조 제1호, 제2호, 제2호의 2, 제3호 및 제4호에서 정하는 사항을 그 납입 기일의 2주 전까지 주주에게 통지하거나 공고하여야 한다. 다만, 자본시장과 금융투자업에 관한 법률 제165조의 9에 따라 주요사항보고서를 금융위원회 및 거래소에 공시함으로써 그 통지 및 공고를 갈음할 수 있다.

④ 제1항 각 호의 어느 하나의 방식에 의해 신주를 발행할 경우에는 발행할 주식의 종류와 수 및 발행가격 등은 이사회 결의로 정한다.

⑤ 회사는 신주를 배정하는 경우 그 기일까지 신주인수의 청약을 하지 아니하거나 그 가액을 납입하지 아니한 주식 발생하는 경우에는 그 처리방법은 발행가액의 적정성 등 관련 법령에서 정하는 바에 따라 이사회 결의로 정한다.

⑥ 회사는 신주를 배정하면서 발생하는 단주에 대한 처리방법은 이사회 결의로 정한다.

⑦ 회사는 제1항 제1호에 따라 신주를 배정하는 경우에는 주주에게 신주인수권증서를 발행하여야 한다.

결산일	12월 31일	정기주주총회개최	매 사업년도 종료후 3월 이내
주주명부 폐쇄기간일	-	공고방법	www.lottewellfood.com / 한국경제신문
주권의 종류	「주식·사채등의전자등록에관한법률」에 따라 주권 및 신주 인수권증서에 표시되어야 할 권리가 의무적으로 전자등록됨에 따라 '주권의 종류'를 기재하지 않음		
주식업무 대행기관	대리인의 명칭	한국예탁결제원	
	사무취급장소	서울특별시 영등포구 여의나루로4길 23	

바. 주주총회 의사록 요약

주총일자	안 건	결 의 내 용	주요 논의내용
제7기 정 기 주주총회 (2024.3.21)	제1호 의안 : 제7기 재무상태표, 손익계산서, 이익잉여 금 처분계산서, 자본변동표, 현금흐름표, 주석(안) 승인 의 건	원안대로 의결	- 현금배당 3,000원/주
	제2호 의안 : 정관 일부 개정의 건	원안대로 의결	- 배당절차 개선 - 사업목적 추가로 인한 명확화
	제3호 의안 : 이사 선임의 건	원안대로 의결	- 사내이사 2명 재선임(신동빈, 황성욱)
	제3-1호 : 사내이사 신동빈 선임의 건		- 사외이사 1명 재선임(황덕남)
	제3-2호 : 사내이사 황성욱 선임의 건		- 사외이사 2명 신규선임(인병춘, 신영선)
	제3-3호 : 사외이사 황덕남 선임의 건		
	제3-4호 : 사외이사 인병춘 선임의 건		
	제3-5호 : 사외이사 신영선 선임의 건		
제4호 의안 : 감사위원 인병춘 선임의 건	원안대로 의결	- 감사위원 1명 신규선임(인병춘)	
제5호 의안 : 이사 보수한도 승인의 건	원안대로 의결	- 이사 보수 한도 70억	
제6기 정 기 주주총회 (2023.3.23)	제1호 의안 : 제6기 재무상태표, 손익계산서, 이익잉여 금 처분계산서, 자본변동표, 현금흐름표, 주석(안) 승인 의 건	원안대로 의결	- 현금배당 2,300원/주
	제2호 의안 : 정관 일부 개정의 건	원안대로 의결	- 통합법인 출범에 따른 사명 변경
	제3호 의안 : 이사 선임의 건	원안대로 의결	- 사내이사 1명 재선임(이영구)
	제3-1호 : 사내이사 이영구 선임의 건		- 사내이사 1명 신규선임(이창엽)
	제3-2호 : 사내이사 이창엽 선임의 건		- 사외이사 1명 재선임(정윤화)
	제3-3호 : 사외이사 정윤화 선임의 건		
	제4호 의안 : 감사위원이 되는 사외이사 손문기 선임의 건	원안대로 의결	- 감사위원 2명 재선임(손문기, 정윤화)
제5호 의안 : 감사위원 정윤화 선임의 건	원안대로 의결		
제6호 의안 : 이사 보수한도 승인의 건	원안대로 의결	- 이사 보수 한도 60억	
2022년 임 시 주주총회 (2022.05.27)	제1호 의안 : 합병계약서 승인의 건	원안대로 의결	- 롯데푸드(주)와의 합병
	제2호 의안 : 정관 일부 변경의 건	원안대로 의결	- 이사회내 위원회 일부 통폐합 (집행위원회, 투명경영위원회 폐지 및 ESG위원회 통합)
	제3호 의안 : 이사 선임의 건	원안대로 의결	- 사내이사 1명 신규선임(이진성)
	제3-1호 : 사내이사 이진성 선임의 건		- 사외이사 2명 신규선임(한현철, 정윤화)
	제3-2호 : 사외이사 한현철 선임의 건		
제3-3호 : 사외이사 정윤화 선임의 건			
제4호 의안 : 감사위원회 위원 선임의 건	원안대로 의결	- 감사위원 2명 신규선임(한현철, 정윤화)	

	제4-1호 : 감사위원 한현철 선임의 건 제4-2호 : 감사위원 정윤화 선임의 건		
	제5호 의안 : 자본준비금 감소 승인의 건	원안대로 의결	-
제5기 정기 주주총회 (2022.3.23)	제1호 의안 : 제5기 재무상태표, 손익계산서 및 이익잉여금 처분계산서, 자본변동표, 현금흐름표, 주식(안) 승인의 건	원안대로 의결	- 현금배당 1,600원/주
	제2호 의안 : 정관 일부 개정의 건	원안대로 의결	- 이사회내 위원회로 신규 설치된 ESG위원회 정관 명문화
	제3호 의안 : 이사 선임의 건 제3-1호 : 사내이사 선임의 건 제3-1-1호 : 사내이사 신동빈 선임의 건 제3-1-2호 : 사내이사 이경현 선임의 건 제3-1-3호 : 사내이사 황성욱 선임의 건 제3-2호 : 사외이사 선임의 건 제3-2-1호 : 사외이사 이동규 선임의 건 제3-2-2호 : 사외이사 황덕남 선임의 건	원안대로 의결	- 사내이사 2명 재선임(신동빈, 이경현) - 사내이사 1명 신규선임(황성욱) - 사외이사 1명 재선임(이동규) - 사외이사 1명 신규선임(황덕남)
	제4호 의안 : 이사 보수 한도 승인의 건	원안대로 의결	- 이사 보수 한도 60억

VII. 주주에 관한 사항

1. 최대주주 및 특수관계인의 주식소유 현황

가. 최대주주 및 특수관계인의 주식소유 현황

(기준일 : 2024년 06월 30일)

(단위 : 주, %)

성명	관계	주식의 종류	소유주식수 및 지분율				비고
			기 초		기 말		
			주식수	지분율	주식수	지분율	
롯데지주(주)	최대주주	보통주	4,478,208	47.47	4,478,208	47.47	-
롯데알미늄(주)	계열회사	보통주	643,381	6.82	643,381	6.82	-
롯데장학재단	비영리법인	보통주	496,144	5.26	496,144	5.26	-
(주)롯데홀딩스	해외 계열회사	보통주	416,338	4.41	416,338	4.41	-
신동빈	동일인	보통주	182,117	1.93	182,117	1.93	-
신영자	동일인의 친족	보통주	236,742	2.51	140,939	1.49	-
(주)L2투자회사	해외 계열회사	보통주	137,722	1.46	137,722	1.46	-
장정안	동일인의 친족	보통주	12,964	0.14	12,964	0.14	-
신유미	동일인의 친족	보통주	10,623	0.11	10,623	0.11	-
이창엽	계열회사 등기임원	보통주	1,100	0.01	1,100	0.01	-
이영구	계열회사 등기임원	보통주	1,000	0.01	1,000	0.01	-
(주)호텔롯데	계열회사	보통주	500	0.01	500	0.01	-
OGO YAYOI	동일인의 친족	보통주	302	0.00	302	0.00	-
신복남	동일인의 친족	보통주	280	0.00	280	0.00	-
허진성	계열회사 등기임원	보통주	275	0.00	275	0.00	-
박경섭	계열회사 등기임원	보통주	260	0.00	260	0.00	-
이호영	계열회사 등기임원	보통주	112	0.00	0	0.00	-
황성욱	계열회사 등기임원	보통주	100	0.00	100	0.00	-
나한채	계열회사 등기임원	보통주	0	0.00	14	0.00	-
계		보통주	6,618,168	70.15	6,522,267	69.13	-
		우선주	0	0.00	0	0.00	-

나. 최대주주의 주요경력 및 개요

(1) 최대주주(법인 또는 단체)의 기본정보

명칭	출자자수 (명)	대표이사 (대표조합원)		업무집행자 (업무집행조합원)		최대주주 (최대출자자)	
		성명	지분(%)	성명	지분(%)	성명	지분(%)
롯데지주 (주)	52,352	신동빈	13.04	-	-	신동빈	13.04
		이동우	0.00	-	-	-	-

- ※ 출자자수는 2023.12.31 보통주 기준입니다.
- ※ 지분율은 2024.06.30 보통주 기준입니다.
- ※ 별도 업무집행자 및 업무집행조합원은 없습니다.

(2) 최대주주(법인 또는 단체)의 최근 결산기 재무현황

(단위 : 백만원)

구 분	
법인 또는 단체의 명칭	롯데지주(주)
자산총계	23,160,431
부채총계	13,487,589
자본총계	9,672,842
매출액	15,159,776
영업이익	493,689
당기순이익	163,660

(3) 사업현황 등 회사 경영 안정성에 영향을 미칠 수 있는 주요 내용

당사의 최대주주인 롯데지주(주)는 다른 회사의 주식을 소유함으로써 그 회사를 지배하는 것을 목적으로 하는 지주회사로 2017년 10월 1일자로 롯데제과(주), 롯데칠성음료(주), 롯데푸드(주), 롯데쇼핑(주)의 분할합병을 통해 설립된 회사입니다.

2024년 6월 30일 기준 롯데웰푸드(주), 롯데칠성음료(주), 롯데쇼핑(주)를 포함하여 다수의 국내 자회사를 보유하고 있습니다. 롯데지주(주)의 영업수익은 자회사 및 기타 투자회사로부터의 배당 수익, 상표권 사용수익, 임대수익 등으로 구성되어 있습니다. 롯데지주(주)의 목적 사업은 아래와 같습니다.

- 1) 자회사(손자회사를 포함하고, 해당 손자회사가 지배하는 회사도 포함, 이하 “자회사 등”)의 주식 또는 지분을 취득, 소유함으로써 자회사의 제반 사업내용을 지배하고 경영사항을 지도 및 정리 육성 하는 지주사업
- 2) 자회사 등의 경영성과의 평가 및 보상의 결정
- 3) 자회사 등의 업무와 재산상태에 대한 검사
- 4) 자회사 등에 대한 자금 및 업무 지원
- 5) 자회사등에 대한 출자 또는 자회사등에 대한 자금지원을 위한 자금조달
- 6) 자회사 등에 대한 내부통제 및 위험관리업무
- 7) 자회사 등과 상품 또는 용역의 공동개발·판매 및 설비·전산 시스템 등의 공동활용 등을 위한 사무 지원 사업
- 8) 기획, 회계, 법무, 전산 등 자회사 등의 업무를 지원하기 위하여 자회사 등으로부터 위탁 받은 업무
- 9) 자회사 등에 대한 교육, 훈련 서비스업
- 10) 자회사 등에 대한 브랜드, 라이선스 등의 대여 및 제공 업무
- 11) 회사가 보유하고 있는 지식, 정보 등 무형자산의 판매 및 용역사업
- 12) 업무용 부동산의 소유 및 자회사 등에 대한 임대
- 13) 시장조사, 경영자문 및 컨설팅업
- 14) 국내외의 광고의 대행업 및 광고물제작 및 매매
- 15) 신기술 개발 및 연구용역사업

16) 신기술 관련 투자, 관리 운영사업 및 창업지원 사업
 17) 전 각호에 부대되는 사업

다. 최대주주의 변동을 초래할 수 있는 특정 거래

- 해당사항 없음

라. 최대주주의 최대주주(법인 또는 단체)의 개요

- 해당사항 없음

2. 최대주주 변동현황

- 공시 대상 기간 중 해당사항 없음

3. 주식의 분포

가. 주식 소유현황

(기준일 : 2024년 06월 30일)

(단위 : 주)

구분	주주명	소유주식수	지분율(%)	비고
5% 이상 주주	롯데지주(주)	4,478,208	47.47	-
	국민연금공단	715,455	7.58	-
	롯데알미늄(주)	643,381	6.82	-
	롯데장학재단	496,144	5.26	-
우리사주조합		-	-	-

4. 주가 및 주식거래 실적

구분			2024년					
			1월	2월	3월	4월	5월	6월
보통주	주가 (원)	최고	134,200	134,000	126,700	136,400	149,800	193,300
		최저	122,600	122,800	117,700	120,800	136,500	147,600
		평균	127,641	128,742	122,010	126,633	143,650	177,153
	거래량 (주)	최고(일)	29,904	21,315	43,229	22,935	70,879	157,673
		최저(일)	4,609	3,481	4,267	4,115	6,321	17,494
		월간	224,147	213,035	233,513	180,715	444,225	1,182,449

VIII. 임원 및 직원 등에 관한 사항

1. 임원 및 직원 등의 현황

가. 임원 현황

(기준일 : 2024년 06월 30일)

(단위 : 주)

성명	성별	출생년월	직위	등기임원 여부	상근 여부	담당 업무	주요경력	소유주식수		최대주주와의 관계	재직기간	임기 만료일
								의결권 있는 주식	의결권 없는 주식			
신동빈	남	1955년 02월	회장	사내이사	상근	대표이사	컬럼비아대 경영학 MBA 現 롯데지주 대표이사 現 롯데그룹 회장	182,117	-	임원	2000.03.17 ~ 현 재	2026년 03월 21일
이영구	남	1962년 07월	부회장	사내이사	상근	대표이사	송실대학교 산업공학과 학사 前 롯데칠성음료(주) 대표이사 現 식품군 총괄대표	1,000	-	-	2021.03.23 ~ 현 재	2025년 03월 23일
이창엽	남	1967년 05월	부사장	사내이사	상근	대표이사 (ESG위원회)	美 컬럼비아대 마케팅/금융학 MBA 前 LG생활건강 부사장/사업본부장 前 한국코카콜라 대표이사 現 롯데웰푸드(주) 대표이사	1,100	-	-	2023.03.23 ~ 현 재	2025년 03월 23일
황성록	남	1970년 07월	상무	사내이사	상근	사내이사 (ESG위원회)	국민대 무역학과 졸업 現 롯데웰푸드(주) 재무전략부문장	100	-	-	2022.03.23 ~ 현 재	2026년 03월 21일
손문기	남	1963년 12월	사외이사	사외이사	비상근	선임사외이사 (사외이사후보추천위원회) (감사위원회) (보수위원회) (ESG위원회)	美 렉터스대학교 식품공학 박사 前 식품의약품안전처 처장 現 경희대학교 식품생명공학과 교수	-	-	-	2021.03.23 ~ 현 재	2025년 03월 23일
황덕남	여	1957년 05월	사외이사	사외이사	비상근	사외이사 (사외이사후보추천위원회) (ESG위원회)	연세대학교 보건대학원 보건의료법윤리전 공 (보건학석사) 前 한국법학원 상임이사 現 변호사	-	-	-	2022.03.23 ~ 현 재	2026년 03월 21일
정윤화	남	1961년 04월	사외이사	사외이사	비상근	사외이사 (사외이사후보추천위원회) (감사위원회) (ESG위원회)	美 플로리다대학교 식품학 박사 前 한국식품영양과학회 회장 現 단국대학교 식품영양학과 교수	-	-	-	2022.07.01 ~ 현 재	2025년 03월 23일
신영선	남	1961년 10월	사외이사	사외이사	비상근	사외이사 (사외이사후보추천위원회) (보수위원회) (ESG위원회)	英 리버풀대학교 대학원 경제학 석사 前 공정거래위원회 부위원장 現 법무법인 율촌 상임고문	-	-	-	2024.03.21 ~ 현 재	2026년 03월 21일
인병춘	남	1968년 09월	사외이사	사외이사	비상근	사외이사 (사외이사후보추천위원회) (감사위원회) (보수위원회) (ESG위원회)	서울시립대학교 세무전문대학원 세무학 석사 前 한국광물자원공사 비상임이사 現 법무법인 광장 공인회계사	-	-	-	2024.03.21 ~ 현 재	2026년 03월 21일

이경환	남	1965년 05월	부사장	미등기	상근	롯데중앙연구소 연구소장	고려대 의생명공학 박사	100	-	-	2020.01.01 ~ 현 재	-
손희영	남	1968년 03월	전무	미등기	상근	경영지원본부장	한양대 경영학과	300	-	-	2021.12.01 ~ 현 재	-
이동진	남	1969년 02월	전무	미등기	상근	영업본부장	원광대 경영학 졸업 前 롯데칠성음료(주)영업본부장	50	-	-	2022.12.19 ~ 현 재	-
김대권	남	1971년 11월	상무	미등기	상근	건과마케팅부문장	중앙대 식품공학과 졸업 고려대 MBA 석사	50	-	-	2018.01.01 ~ 현 재	-
김덕병	남	1975년 07월	상무	미등기	상근	푸드생산본부장 (겸) 푸드기술혁신부문장	전북대 정밀기계공학과 졸업 前 롯데푸드(주) 기술담당임원	-	-	-	2022.07.01 ~ 현 재	-
김준연	남	1967년 08월	상무	미등기	상근	글로벌사업본부장	부산대 분자생물학과 졸업	-	-	-	2016.01.01 ~ 현 재	-
박경성	남	1970년 07월	상무	미등기	상근	생산본부장	전남대 농화학과 졸업	260	-	-	2016.01.01 ~ 현 재	-
배성우	남	1972년 10월	상무	미등기	상근	마케팅본부장	인하대 철학과 졸업 성균관대 마케팅 석사	100	-	-	2015.01.01 ~ 현 재	-
여명량	여	1974년 02월	상무	미등기	상근	푸드사업부장	부산여대 식품영양학 석사 前 롯데칠성음료(주) 마케팅본부장	-	-	-	2022.10.01 ~ 현 재	-
윤원주	남	1974년 03월	상무	미등기	상근	롯데중앙연구소 Confectionary부문장	성균관대 유전공학과 졸업 아주대 식품공학과 석사	-	-	-	2020.01.01 ~ 현 재	-
이민호	남	1971년 07월	상무	미등기	상근	CVS부문장	부산대 사회학과 졸업 서강대 마케팅 석사	150	-	-	2015.01.01 ~ 현 재	-
이석렬	남	1973년 02월	상무	미등기	상근	양산공장장	충북대 농화학과 졸업	-	-	-	2020.01.01 ~ 현 재	-
이은승	남	1971년 12월	상무	미등기	상근	벨리카사업부문장	중앙대 생물공학과 졸업 前 롯데푸드(주) KAM부문장	-	-	-	2022.07.01 ~ 현 재	-
임종구	남	1970년 03월	상무	미등기	상근	빙과사관부문장	영남대 경제학과 졸업 前 롯데푸드(주) 시판영업1부문장	-	-	-	2022.07.01 ~ 현 재	-
정병기	남	1970년 09월	상무	미등기	상근	푸드영업본부장	고려대 경영학과 석사 前 롯데푸드(주) 시판영업2부문장	-	-	-	2022.07.01 ~ 현 재	-
조경운	남	1974년 10월	상무	미등기	상근	IH-TFT팀장	송실대 경영학과 졸업 고려대 MBA 석사	-	-	-	2020.01.01 ~ 현 재	-
조혁준	남	1971년 10월	상무	미등기	상근	롯데중앙연구소 식품안전센터장	경북대 미생물학과 졸업 중앙대 의약식품학과 석사	-	-	-	2023.01.01 ~ 현 재	-
진은선	여	1970년 07월	상무	미등기	상근	롯데중앙연구소 디자인센터장	PARSONS SCHOOL OF DESIGN 커뮤니케이션디자인학과 졸업	-	-	-	2022.01.01 ~ 현 재	-
최성철	남	1969년 04월	상무	미등기	상근	경영전략본부장	한양대 경영학과 졸업	105	-	-	2016.01.01 ~ 현 재	-
허진성	남	1970년 05월	상무	미등기	상근	OE전략본부장	경상대 경제학과 졸업 중앙대 인사조직전학 석사	275	-	-	2021.10.01 ~ 현 재	-
곽종기	남	1970년 10월	상무보	미등기	상근	롯데중앙연구소 Fundamental Technology부 문장	부경대 해양생물공학과 석사 베를린공대 생물공학과 박사	-	-	-	2022.01.01 ~ 현 재	-
구지성	남	1979년 06월	상무보	미등기	상근	푸드영업부문장	강원대 경영학과 졸업	-	-	-	2023.12.11 ~ 현 재	-
김국화	여	1975년 02월	상무보	미등기	상근	푸드마케팅부문장	고려대 경영학과 석사 前 롯데푸드(주) 리테일마케팅부문장	-	-	-	2022.07.01 ~ 현 재	-
김도형	남	1976년 03월	상무보	미등기	상근	평택공장장	서울대 농생물학과 졸업	-	-	-	2023.12.11 ~ 현 재	-
김동현	남	1973년 03월	상무보	미등기	상근	피플네트웍스 MD사업부문장	홍익대 경영학과 졸업 서강대 MBA 석사	-	-	-	2021.12.01 ~ 현 재	-

김재훈	남	1972년 10월	상무보	미등기	상근	빙과마케팅부부장	경원대 경영학과 졸업	-	-	-	2023.12.11 ~ 현 재	-
김종기	남	1974년 01월	상무보	미등기	상근	R-TFT팀장	동국대 경영학과 졸업	-	-	-	2022.12.19 ~ 현 재	-
김태우	남	1972년 07월	상무보	미등기	상근	롯데중앙연구소 HMR부부장	동국대 식품공학과 졸업	-	-	-	2022.12.19 ~ 현 재	-
김홍규	남	1976년 09월	상무보	미등기	상근	푸드생산관리부부장	서강대 경영학과 석사 前 롯데푸드(주) 원기관리담당임원	-	-	-	2022.07.01 ~ 현 재	-
류학희	남	1971년 11월	상무보	미등기	상근	RH-TFT팀장	홍익대 경영학과 졸업 前 롯데푸드(주) 재경부부장	120	-	-	2022.07.01 ~ 현 재	-
박균열	남	1972년 07월	상무보	미등기	상근	컴플라이언스부부장	서울시립대 경제학과 졸업	-	-	-	2018.01.01 ~ 현 재	-
박희철	남	1965년 12월	상무보	미등기	상근	비상안전부부장	전남대 화공안전과 석사 인천대 안전공학과 박사	200	-	-	2022.02.15 ~ 현 재	-
송경원	남	1971년 04월	상무보	미등기	상근	품질안전부부장	동아대 기계공학과 졸업	-	-	-	2020.12.01 ~ 현 재	-
위세량	남	1974년 01월	상무보	미등기	상근	커뮤니케이션부부장	동국대 법학과 졸업	-	-	-	2023.12.11 ~ 현 재	-
유경	남	1975년 08월	상무보	미등기	상근	글로벌전략부부장	애리조나대 마케팅학과 졸업	-	-	-	2023.12.11 ~ 현 재	-
윤덕환	남	1971년 12월	상무보	미등기	상근	B2B영업부부장	경북대 농경제학과 前 롯데푸드(주) 법인영업부부장	-	-	-	2022.07.01 ~ 현 재	-
윤여록	남	1973년 07월	상무보	미등기	상근	영업전략부부장	충남대 무역학과 졸업	100	-	-	2021.12.01 ~ 현 재	-
이경주	여	1974년 09월	상무보	미등기	상근	신규사업부부장	이화여대 불어교육학과 졸업 연세대 MBA 석사	-	-	-	2021.08.09 ~ 현 재	-
이기훈	남	1974년 01월	상무보	미등기	상근	Procurement부부장	한국외대 일어학과 졸업	-	-	-	2023.12.11 ~ 현 재	-
이석권	남	1969년 04월	상무보	미등기	상근	푸드영업전략부부장	부산수산대 식품공학과 졸업 前 롯데푸드(주) 영업전략부부장	-	-	-	2022.07.01 ~ 현 재	-
이정훈	남	1972년 10월	상무보	미등기	상근	SV부부장	인하대 생물공학과 졸업	-	-	-	2018.01.01 ~ 현 재	-
이진수	남	1975년 06월	상무보	미등기	상근	MY-TFT팀장	인하대 회계학과 졸업	-	-	-	2023.12.11 ~ 현 재	-
임석범	남	1973년 09월	상무보	미등기	상근	천안공장장	국민대 기계공학과 졸업	-	-	-	2023.12.11 ~ 현 재	-
장종태	남	1972년 10월	상무보	미등기	상근	롯데중앙연구소 연구운영부부장	단국대 식품공학과 졸업 단국대 식품공학과 석사	-	-	-	2020.12.01 ~ 현 재	-
정동식	남	1966년 12월	상무보	미등기	상근	건과사관부부장	경북대 경영학과 졸업	-	-	-	2017.03.01 ~ 현 재	-
정미혜	여	1976년 11월	상무보	미등기	상근	생산전략부부장	경희대 회계학과 졸업	-	-	-	2022.12.19 ~ 현 재	-
정원석	남	1973년 09월	상무보	미등기	상근	롯데중앙연구소 R&D Innovation부부장	건국대 미생물학과 졸업 건국대 미생물학과 석사	-	-	-	2023.12.11 ~ 현 재	-
조능제	남	1977년 02월	상무보	미등기	상근	식품군HQ임원	고려대 농생물학과 졸업 고려대 MBA 석사	-	-	-	2022.12.19 ~ 현 재	-
진원택	남	1971년 11월	상무보	미등기	상근	글로벌영업부부장	계명대 무역학과 졸업	-	-	-	2019.01.01 ~ 현 재	-
최규상	남	1974년 01월	상무보	미등기	상근	ESG부부장	한양대 경제학과 졸업 고려대 노동경제학과 석사	180	-	-	2021.12.01 ~ 현 재	-

최인태	남	1970년 06월	상무보	미등기	상근	Hyper부문장	단국대 식품공학과 졸업 前 롯데푸드(주) 유기공영업무부장	302	-	-	2022.07.01 ~ 현재	-
최호형	남	1974년 10월	상무보	미등기	상근	DT부문장	서강대 경영학과 석사 前 롯데푸드(주) 경영기획부문장	-	-	-	2022.07.01 ~ 현재	-

나. 등기임원의 타회사 겸직 현황

성명	회사명	직위
신동빈	롯데지주(주)	대표이사
	롯데케미칼(주)	대표이사
	롯데칠성음료(주)	대표이사
황성욱	롯데네슬레코리아(주)	사내이사
손문기	(주)라이프슈티컬	사외이사
황덕남	고려아연(주)	사외이사

다. 직원 등 현황

(기준일 : 2024년 06월 30일)

(단위 : 천원)

사업부문	성별	직원 수						평균 근속연수	연간급여 총액	1인평균 급여액	소속 외 근로자			비고
		기간의 정함이 없는 근로자		기간제 근로자		합 계	남				여	계		
		전체	(단시간 근로자)	전체	(단시간 근로자)									
지원	남	256	-	2	-	258	14.9	10,967,422	41,909				-	
지원	여	109	-	5	-	114	10.4	3,345,957	30,152				-	
영업	남	1,839	-	7	5	1,846	14.5	61,661,311	33,322				-	
영업	여	1,212	-	470	148	1,682	6.2	25,535,668	14,587	-	-	-	-	
생산	남	1,691	-	175	-	1,866	16.6	58,258,881	30,938				-	
생산	여	814	-	201	-	1,015	12.8	25,695,902	25,215				-	
합 계		5,921	-	860	153	6,781	12.7	185,465,140	26,964				-	

※ 연간급여총액은 2024년 1월 ~ 6월 금액(퇴사자 포함)입니다.

※ 직원 수는 2024년 6월 30일 기준 인원이며 미등기임원 포함입니다.

※ 1인 평균급여액은 공시대상기간 월별 평균 급여액의 합입니다.

※ 기간제근로자는 근속 2 년미만자입니다.

※ 소속외 근로자는 기업공시서식 작성기준에 따라 반기보고서에 기재하지 않았습니다.

라. 미등기임원 보수 현황

(기준일 : 2024년 06월 30일)

(단위 : 천원)

구분	인원수	연간급여 총액	1인평균 급여액	비고
미등기임원	52	7,324,848	140,862	-

※ 인원수는 2024년 6월 30일 기준 재임 중인 임원을 기준으로 하였으며, 1인 평균 급여액

은 매월 급여인원으로 산출한 월별 평균 급여액의 합입니다.
 ※ 연간 급여총액은 공시대상기간 미등기임원 재임 시 급여총액입니다.

2. 임원의 보수 등

<이사·감사 전체의 보수현황>

가. 주주총회 승인금액

(단위 : 천원)

구분	인원수	주주총회 승인금액	비고
이사 및 사외이사	9	7,000,000	-

나. 보수지급금액

(1) 이사·감사 전체

(단위 : 천원)

인원수	보수총액	1인당 평균보수액	비고
9	2,499,007	277,667	-

(2) 유형별

(단위 : 천원)

구분	인원수	보수총액	1인당 평균보수액	비고
등기이사 (사외이사, 감사위원회 위원 제외)	4	2,300,757	575,189	-
사외이사 (감사위원회 위원 제외)	2	74,100	37,050	-
감사위원회 위원	3	124,150	41,383	-
감사	-	-	-	-

※ 인원수는 2024년 6월 30일 기준이며 1인당 평균보수액은 1~6월 평균 급여인원으로 산출하였습니다.

다. 보수 지급기준

구분	보수 지급기준
----	---------

등기이사 (사외이사, 감사위원회 위원 제외)	* 주주총회의 결의로 정한 지급한도 범위 내에서 보수위원회 결의에 의해 지급액을 결정 - 급여 : 기본급, 직책유무, 회사기여도 등을 종합적으로 반영하여 산정 - 상여 : 매출액, 영업이익 등 회사의 연간 경영성과와 리더십, 기타 회사 기여도를 종합적으로 고려하여 산정 - 복리후생 : 당사 복리후생 규정에 의거 제공
사외이사	* 주주총회의 결의로 정한 지급한도 범위 내에서 위임업무의 성격 등을 종합적으로 반영하여 보수위원회 결의에 의해 지급액을 결정 - 복리후생 : 당사 복리후생 규정에 의거 제공
감사위원회 위원	* 주주총회의 결의로 정한 지급한도 범위 내에서 위임업무의 성격 등을 종합적으로 반영하여 보수위원회 결의에 의해 지급액을 결정 - 복리후생 : 당사 복리후생 규정에 의거 제공

<보수지급금액 5억원 이상인 이사·감사의 개인별 보수현황>

1. 개인별 보수지급금액

(단위 : 백만원)

이름	직위	보수총액	보수총액에 포함되지 않는 보수
신동빈	회장	1,112	-
이영구	부회장	606	-

2. 산정기준 및 방법

(단위 : 백만원)

이름	보수의 종류	총액	산정기준 및 방법
신동빈	근로소득	급여	1,112 주주총회의 결의로 정한 지급한도 범위 내에서 직급, 근속년수, 직책유무, 회사기여도 등을 종합적으로 반영하여 보수위원회 결의에 의해 지급액을 결정하여 매월 지급을 원칙으로 함.
		상여	-
		주식매수선택권	-
		행사이익	-
	기타 근로소득	-	
	퇴직소득	-	
	기타소득	-	
이영구	근로소득	급여	605 주주총회의 결의로 정한 지급한도 범위 내에서 직급, 근속년수, 직책유무, 회사기여도 등을 종합적으로 반영하여 보수위원회 결의에 의해 지급액을 결정하여 매월 지급을 원칙으로 함
		상여	-
		주식매수선택권	-
		행사이익	-
	기타 근로소득	0.6 임직원 복리후생 제도에 따른 지급	
	퇴직소득	-	
	기타소득	-	

<보수지급금액 5억원 이상 중 상위 5명의 개인별 보수현황>

1. 개인별 보수지급금액

(단위 : 백만원)

이름	직위	보수총액	보수총액에 포함되지 않는 보수
신동빈	회장	1,112	-
이영구	부회장	606	-

2. 산정기준 및 방법

(단위 : 백만원)

이름	보수의 종류		총액	산정기준 및 방법
신동빈	근로소득	급여	1,112	주주총회의 결의로 정한 지급한도 범위 내에서 직급, 근속년수, 직책유무, 회사기여도 등을 종합적으로 반영하여 보수위원회 결의에 의해 지급액을 결정하여 매월 지급을 원칙으로 함.
		상여	-	-
		주식매수선택권 행사이익	-	-
		기타 근로소득	-	-
	퇴직소득	-	-	
	기타소득	-	-	
이영구	근로소득	급여	605	주주총회의 결의로 정한 지급한도 범위 내에서 직급, 근속년수, 직책유무, 회사기여도 등을 종합적으로 반영하여 보수위원회 결의에 의해 지급액을 결정하여 매월 지급을 원칙으로 함.
		상여	-	-
		주식매수선택권 행사이익	-	-
		기타 근로소득	0.6	임직원 복리후생 제도에 따른 지급
	퇴직소득	-	-	
	기타소득	-	-	

IX. 계열회사 등에 관한 사항

1. 계열회사 현황

가. 계열회사 현황(요약)

(기준일 : 2024년 06월 30일)

(단위 : 사)

기업집단의 명칭	계열회사의 수		
	상장	비상장	계
롯데	11	86	97

※상세 현황은 '상세표-2. 계열회사 현황(상세)' 참조

나. 해외계열회사 현황

출자회사명	피출자회사명	지분율
Chocolaterie Guylian N.V	Aimee BVBA	99.0%
LOTTE Rakhat JSC	Almaty Sweets LLC	100.0%
LOTTE LAND CO., LTD	An Hung Investment TM DV Corporation	55.0%
LOTTE CHEMICAL TURKEY SURFACE DESIGNS INDUSTRY AND TRADE INC.	BELENCO DIS TICARET A.S.	100.0%
Chocolaterie Guylian N.V	Chocolaterie Guylian Deutschland GmbH	100.0%
Lotte Confectionery Holdings (Europe) B.V.	Chocolaterie Guylian N.V	99.97%
롯데물산(주)	Coralis S.A.	77.5%
Coralis S.A.	Coralis Vietnam Co.,Ltd.	100.0%
(주)대홍기획	DAEHONG COMMUNICATIONS VIETNAM CO., LTD	95.0%
(주)롯데	Dari K (주)	100.0%
LOTTE Innovate America Co.	EVISIS America LLC	80.1%
Chocolaterie Guylian N.V	Guylian Iberia, LDA	99.3%
Chocolaterie Guylian N.V	Guylian UK Ltd	100.0%
Chocolaterie Guylian N.V	Guylian USA, Inc	100.0%
Lotte Holdings Hong Kong Limited	HAI THANH-LOTTE COMPANY LIMITED	70.0%
롯데건설(주)	HAU GIANG COMMERCIAL AND CONSTRUCTION INVESTMENT CORPORATION	51.0%
롯데월드푸드(주)	HAVMOR ICE CREAM PRIVATE LIMITED	100.0%
롯데컬처웍스(주)	Hemisphere Film Investors III, LLC	100.0%
(주)호텔롯데	HOTEL LOTTE HOLDINGS HK LIMITED	100.0%
LOTTE SHOPPING HOLDINGS (SINGAPORE) PTE. LTD.	INTERNATIONAL BUSINESS CENTER COMPANY LIMITED	50.0%
LOTTE Hotel Holdings Europe B.V.	JSC Lotte RUS	100.0%
Lotte International Australia Pty Ltd	Kestrel Farming Pty Ltd	100.0%
롯데케미칼(주)	Kor-Uz Gas Chemical Investment Ltd.	49.0%
롯데월드푸드(주)	L & M Confectionery Pte. Ltd.	100.0%
롯데월드푸드(주)	L&M Mayson Company Limited	45.5%
LOTTE Chemical USA Corporation	LACC, LLC	50.0%
LOTTE HOTEL HOLDINGS USA CO., LTD.	LHK Chicago, LLC	80.0%

롯데칠성음료주	LOTTE AKHTAR BEVERAGES (PRIVATE) LTD	52.0%
롯데인프라셀주	LOTTE INFRACELL Hungary Kft	100.0%
Lotte Battery Materials USA Corporation	LOTTE ALUMINIUM MATERIALS USA LLC	70.0%
롯데인프라셀주	LOTTE ALUMINIUM USA Corporation	100.0%
롯데케미칼주	Lotte Battery Materials USA Corporation	100.0%
롯데칠성음료주	LOTTE BEVERAGE AMERICA CORP.	100.0%
롯데칠성음료주	LOTTE Beverage Holdings (Singapore) Pte. Ltd.	100.0%
롯데바이오로지스주	Lotte Biologics USA, LLC	100.0%
주롯데파이낸셜	Lotte C&F Vietnam Co., Ltd.	50.1%
롯데케미칼주	LOTTE Chemical (Thailand) Co., Ltd.	49.3%
롯데케미칼주	Lotte Chemical Alabama Corporation	100.0%
롯데케미칼주	LOTTE Chemical California, Inc.	100.0%
롯데케미칼주	LOTTE Chemical Deutschland GMBH	100.0%
롯데케미칼주	LOTTE Chemical Engineering Plastics (Dongguan) Co., Ltd.	100.0%
롯데케미칼주	LOTTE Chemical Engineering Plastics (Haryana) Private Limited	99.9%
롯데케미칼주	LOTTE Chemical Engineering Plastics (Tianjin) Co., Ltd.	100.0%
롯데케미칼주	LOTTE Chemical Hungary Ltd.	100.0%
롯데케미칼주	LOTTE Chemical Japan Co., Ltd.	100.0%
LOTTE Chemical USA Corporation	LOTTE Chemical Louisiana, LLC	100.0%
LOTTE Chemical California, Inc.	LOTTE Chemical Mexico S.A. de C.V.	100.0%
롯데케미칼주	LOTTE CHEMICAL NIGERIA LIMITED	100.0%
롯데케미칼주	Lotte Chemical Pakistan Limited	75.0%
LOTTE CHEMICAL TITAN HOLDING BERHAD	Lotte Chemical Titan (M) Sdn. Bhd.	100.0%
LOTTE CHEMICAL TITAN HOLDING BERHAD	Lotte Chemical Titan Corporation SDN. BHD.	100.0%
롯데케미칼주	LOTTE CHEMICAL TITAN HOLDING BERHAD	74.7%
PT. Lotte Chemical Titan Tbk	Lotte Chemical Titan International Limited	100.0%
LOTTE CHEMICAL TITAN HOLDING BERHAD	Lotte Chemical Titan International Sdn. Bhd.	100.0%
LOTTE CHEMICAL TITAN HOLDING BERHAD	Lotte Chemical Titan Trading Sdn. Bhd.	100.0%
롯데케미칼주	LOTTE CHEMICAL TURKEY SURFACE DESIGNS INDUSTRY AND TRADE INC.	97.5%
롯데케미칼주	LOTTE Chemical USA Corporation	60.0%
롯데케미칼주	LOTTE Chemical Vietnam Co., Ltd.	100.0%
롯데칠성음료주	LOTTE CHILSUNG BEVERAGE RUS LLC	100.0%
롯데칠성음료주	LOTTE CHILSUNG (SHANGHAI) BEVERAGE CO., LTD	100.0%
롯데웰푸드주	Lotte Confectionery (S.E.A.) Pte. Ltd.	100.0%
롯데웰푸드주	Lotte Confectionery Holdings (Europe) B.V.	51.0%
롯데웰푸드주	Lotte Confectionery RUS LLC	100.0%
롯데이노베이트주	LOTTE INNOVATE VIETNAM COMPANY LIMITED	100.0%
LOTTE HOTEL HOLDINGS USA CO., LTD.	Lotte Duty Free Guam, LLC	100.0%
HOTEL LOTTE HOLDINGS HK LIMITED	Lotte Duty Free Hong Kong Ltd.	100.0%
LOTTE DUTY FREE SINGAPORE PTE. LTD.	Lotte Duty Free Japan Co., Ltd.	98.3%
LOTTE DUTY FREE SINGAPORE PTE. LTD.	Lotte Duty Free Kansai Co., Ltd.	100.0%
LOTTE DUTY FREE SINGAPORE PTE. LTD.	Lotte Duty Free Macau Co., Ltd.	100.0%
주호텔롯데	LOTTE DUTY FREE SINGAPORE PTE. LTD.	100.0%
롯데건설주	Lotte E&C Malaysia Sdn. Bhd.	100.0%
LOTTE LAND CO., LTD	LOTTE ECO LOGIS LONG AN CO., LTD.	100.0%
LOTTE SHOPPING HOLDINGS (SINGAPORE) PTE. LTD.	LOTTE E-COMMERCE VIETNAM CO., LTD	100.0%
롯데에코월주	LOTTE EcoWall Philippines Inc.	99.9%
롯데에코월주	LOTTE EcoWall USA, Inc	100.0%
롯데이엠텔로벌주	LOTTE EM America Corp.	100.0%

롯데이엠클로벌㈜	Lotte EM Europe S.a r.l.	83.3%
LOTTE EM Malaysia SDN. BHD.	LOTTE EM HUNGARY Zrt.	100.0%
롯데이엠클로벌㈜	Lotte EM Malaysia SDN. BHD.	100.0%
Lotte EM Europe S.a r.l.	LOTTE Energy Materials Spain, S.L.	100.0%
롯데건설㈜	Lotte Engineering and Construction India Pvt. Ltd.	100.0%
롯데건설㈜	Lotte Engineering Construction Mongolia LLC	100.0%
롯데컬처웍스㈜	LOTTE ENTERTAINMENT VIETNAM COMPANY LIMITED	50.0%
LOTTE Hotel Holdings Europe B.V.	Lotte Europe Investment B.V.	100.0%
롯데지알에스㈜	LOTTE F&G VIETNAM COMPANY LIMITED	67.0%
㈜롯데파이낸셜	Lotte F&L Singapore Pte. Ltd.	100.0%
롯데정밀화학㈜	LOTTE Fine Chemical Europe GmbH	100.0%
롯데정밀화학㈜	LOTTE Fine Chemical Trading(Shanghai) Co., Ltd.	100.0%
LOTTE LAND CO., LTD	LOTTE FLC JSC	60.0%
롯데지주㈜	Lotte Food Holding Co.,Ltd.	100.0%
LOTTE GLOBAL LOGISTICS (UK) HOLDINGS CO., LTD.	LOTTE Global Logistics (Germany) GmbH	100.0%
LOTTE Global Logistics (Hongkong) Holdings Co., Limited	LOTTE Global Logistics (Hongkong) Co., Limited	100.0%
롯데글로벌로지스㈜	LOTTE Global Logistics (Hongkong) Holdings Co., Limited	100.0%
LOTTE Global Logistics (Hongkong) Holdings Co., Limited	LOTTE GLOBAL LOGISTICS (INDIA) PRIVATE LIMITED	100.0%
롯데글로벌로지스㈜	LOTTE GLOBAL LOGISTICS (MALAYSIA) SDN. BHD.	100.0%
롯데글로벌로지스㈜	LOTTE GLOBAL LOGISTICS (NORTH AMERICA) INC.	100.0%
LOTTE Global Logistics (Hongkong) Holdings Co., Limited	LOTTE GLOBAL LOGISTICS (SINGAPORE) PTE. LTD.	100.0%
LOTTE GLOBAL LOGISTICS (UK) HOLDINGS CO., LTD.	LOTTE GLOBAL LOGISTICS (UK) CO., LTD.	100.0%
롯데글로벌로지스㈜	LOTTE GLOBAL LOGISTICS (UK) HOLDINGS CO., LTD.	100.0%
LOTTE GLOBAL LOGISTICS (UK) HOLDINGS CO., LTD.	LOTTE GLOBAL LOGISTICS HUNGARY Kft.	100.0%
롯데글로벌로지스㈜	Lotte Global Logistics Kazakhstan Co., Ltd	100.0%
LOTTE GLOBAL LOGISTICS (NORTH AMERICA) INC.	LOTTE GLOBAL LOGISTICS MEXICO, S.A. DE C.V	99.99%
롯데글로벌로지스㈜	LOTTE GLOBAL LOGISTICS PHILIPPINES INC.	99.99%
롯데글로벌로지스㈜	LOTTE GLOBAL LOGISTICS VIETNAM CO.,LTD	100.0%
롯데글로벌로지스㈜	LOTTE GLOBAL LOGISTICS(SINGAPORE) HOLDINGS PTE. LTD.	100.0%
Lotte Hotel & Retail Vietnam Pte. Ltd.	Lotte Holdings Hong Kong Limited	100.0%
㈜호텔롯데	Lotte Hotel & Retail Vietnam Pte. Ltd.	50.0%
㈜호텔롯데	Lotte Hotel Arai Co., Ltd.	100.0%
LOTTE HOTEL HOLDINGS USA CO., LTD.	LOTTE Hotel Chicago LLC	100.0%
LOTTE HOTEL HOLDINGS USA CO., LTD.	Lotte Hotel Guam LLC.	100.0%
㈜호텔롯데	LOTTE Hotel Holdings Europe B.V.	100.0%
㈜호텔롯데	LOTTE HOTEL HOLDINGS USA CO., LTD.	100.0%
LOTTE HOTEL HOLDINGS USA CO., LTD.	LOTTE HOTEL NEW YORK PALACE, LLC.	100.0%
LOTTE Hotel Holdings Europe B.V.	Lotte Hotel Saint Petersburg, LLC.	100.0%
LOTTE HOTEL HOLDINGS USA CO., LTD.	LOTTE Hotel Seattle LLC	100.0%
LOTTE DUTY FREE SINGAPORE PTE. LTD.	LOTTE HOTEL VIETNAM CO., LTD.	100.0%
㈜호텔롯데	LOTTE Hotel Vladivostok, LLC.	100.0%
롯데윌푸드㈜	LOTTE INDIA Co., Ltd.	98.9%
롯데상사㈜	Lotte International America Corp.	100.0%
롯데이노베이트㈜	LOTTE Innovate America Co.	100.0%
롯데상사㈜	Lotte International Australia Pty Ltd	100.0%
롯데상사㈜	Lotte International Khorol LLC	100.0%
롯데상사㈜	Lotte International Mikhailovka LLC	100.0%
롯데상사㈜	Lotte International Primorye LLC	49.99%
롯데지주㈜	LOTTE INVESTMENT PARTNERS SINGAPORE PTE. LTD.	100.0%
롯데윌푸드㈜	Lotte Kolson(Pvt.) Limited	96.5%

롯데건설㈜	LOTTE LAND CO., LTD	100.0%
롯데칠성음료㈜	LOTTE LIQUOR JAPAN CO.,LTD	100.0%
낙천(북경)물류유한공사	LOTTE Logistics (HongKong) Co., Limited	90.0%
LOTTE SHOPPING HOLDINGS (SINGAPORE) PTE. LTD.	Lotte Mart C&C India Private Limited	100.0%
롯데멤버스㈜	LOTTE Members Vietnam Co., Ltd.	100.0%
LOTTE Beverage Holdings (Singapore) Pte. Ltd.	LOTTE MGS Beverage (Myanmar) Co., Ltd.	77.8%
LOTTE DUTY FREE SINGAPORE PTE. LTD.	LOTTE PHU KHANH DUTY FREE TRADING COMPANY LIMITED	60.0%
롯데쇼핑㈜	LOTTE PROPERTIES (CHENGDU) HK LIMITED	73.5%
롯데쇼핑㈜	LOTTE PROPERTIES (HANOI) SINGAPORE PTE. LTD.	90.0%
LOTTE PROPERTIES (HANOI) SINGAPORE PTE. LTD.	LOTTE PROPERTIES HANOI CO., LTD	100.0%
롯데쇼핑㈜	LOTTE PROPERTIES HCMC COMPANY LIMITED	40.0%
롯데자산개발㈜	Lotte Properties(Shenyang) Ltd.	37.2%
롯데물산㈜	Lotte Property & Development Vietnam Co., Ltd.	100.0%
롯데월드푸드㈜	LOTTE QINGDAO FOODS CO., LTD.	90.0%
롯데월드푸드㈜	LOTTE Rakhat JSC	95.6%
롯데렌탈㈜	LOTTE Rent-A-Car (Thailand) Co.,Ltd.	49.0%
Lotte Rental (Vietnam) Company Limited	Lotte Rent-A-Car Vina Company Limited	49.0%
롯데렌탈㈜	Lotte Rental (Vietnam) Company Limited	100.0%
롯데쇼핑㈜	LOTTE SHOPPING HOLDINGS (SINGAPORE) PTE. LTD.	100.0%
LOTTE SHOPPING HOLDINGS (SINGAPORE) PTE. LTD.	Lotte Shopping India Pvt.,Ltd	90.0%
LOTTE SHOPPING HOLDINGS (SINGAPORE) PTE. LTD.	Lotte Shopping Plaza Vietnam Co.,Ltd.	100.0%
㈜롯데	Lotte Taiwan Co., Ltd.	100.0%
롯데테크㈜	LOTTE TECH Malaysia SDN. BHD.	100.0%
롯데테크㈜	LOTTE TECH SPAIN, S.L.	100.0%
LOTTE DUTY FREE SINGAPORE PTE. LTD.	LOTTE TRAVEL RETAIL AUSTRALIA PTY LTD	100.0%
LOTTE TRAVEL RETAIL AUSTRALIA PTY LTD	LOTTE TRAVEL RETAIL NEW ZEALAND LIMITED	100.0%
LOTTE DUTY FREE SINGAPORE PTE. LTD.	LOTTE TRAVEL RETAIL SINGAPORE PTE. LTD.	100.0%
롯데케미칼㈜	LOTTE UBE SYNTHETIC RUBBER SDN. BHD.	50.0%
롯데벤처스㈜	LOTTE VENTURES VIETNAM COMPANY LIMITED	100.0%
㈜롯데	Lotte Vietnam Co., Ltd.	100.0%
LOTTE SHOPPING HOLDINGS (SINGAPORE) PTE. LTD.	LOTTE VIETNAM SHOPPING JOINT STOCK COMPANY	99.99%
롯데상사㈜	Lotte Vina International Co., Ltd.	100.0%
롯데글로벌로지스㈜	LOTTE VINATRANS GLOBAL LOGISTICS (VIETNAM) CO., LTD	51.0%
㈜롯데	Lotte Wedel Sp. z o.o.	100.0%
㈜호텔롯데	Lotte World Vietnam Co., Ltd	100.0%
롯데컬처웍스㈜	LotteCinema Vietnam Co., Ltd.	90.0%
롯데지알에스㈜	LOTTEGRS USA, INC.	100.0%
롯데이노베이트㈜	Lotte-HPT High Tech. Vietnam Company Limited	100.0%
LOTTEGRS USA, INC.	LOTTERIA Fullerton CA, INC	100.0%
LOTTEGRS USA, INC.	Lotteria USA, Inc.	100.0%
SD&CE Holdings Pte Ltd.	Office S&C Pte Ltd.	100.0%
Dari K (주)	P.T. Kakao Indonesia Cemerlang	99.0%
㈜롯데	P.T. Lotte Indonesia	99.9%
롯데칠성음료㈜	Pepsi-Cola Products Philippines, Inc.	73.6%
Lotte Wedel Sp. z o.o.	Pijalnie Czekolady Sp. z o.o.	100.0%
LOTTE CHEMICAL TITAN HOLDING BERHAD	PT LOTTE CHEMICAL INDONESIA	51.0%
PT. Lotte Chemical Titan Tbk	PT LOTTE CHEMICAL TITAN NUSANTARA	99.9%
롯데건설㈜	PT LOTTE LAND INDONESIA	100.0%
PT LOTTE LAND INDONESIA	PT LOTTE LAND KELAPA GADING	100.0%
PT LOTTE LAND INDONESIA	PT LOTTE LAND MODERN REALTY	60.0%

PT LOTTE LAND INDONESIA	PT LOTTE LAND SAWANGAN	70.0%
롯데지주(주)	PT LOTTE RND CENTER INDONESIA	33.3%
LOTTE SHOPPING HOLDINGS (SINGAPORE) PTE. LTD.	PT LOTTE SHOPPING AVENUE INDONESIA	99.5%
(주)대홍기획	PT. Daehong Communications Indonesia	99.6%
롯데캐피탈(주)	PT. LOTTE CAPITAL INDONESIA	78.1%
롯데케미칼(주)	PT. Lotte Chemical Engineering Plastics Indonesia	99.9%
Lotte Chemical Titan International Sdn. Bhd.	PT. Lotte Chemical Titan Tbk	92.5%
롯데글로벌로지스(주)	PT. Lotte Global Logistics Indonesia	99.9%
롯데알미늄(주)	PT. Lotte Packaging	99.4%
LOTTE SHOPPING HOLDINGS (SINGAPORE) PTE. LTD.	PT. Lotte Shopping Indonesia	80.0%
롯데이노베이트(주)	PT LOTTE INNOVATE INDONESIA	99.8%
LOTTE SHOPPING HOLDINGS (SINGAPORE) PTE. LTD.	PT.Lotte Mart Indonesia	61.0%
LOTTE Rakhat JSC	Rakhat TR	100.0%
LOTTE Rakhat JSC	Rakhat-Aktau LLP	100.0%
LOTTE Rakhat JSC	Rakhat-Aktobe LLP	100.0%
LOTTE Rakhat JSC	Rakhat-Astana LLP	100.0%
LOTTE Rakhat JSC	Rakhat-Karaganda LLP	100.0%
LOTTE Rakhat JSC	Rakhat-Oral LLP	100.0%
LOTTE Rakhat JSC	Rakhat-Shymkent LLP	100.0%
LOTTE Rakhat JSC	Rakhat-Shymkent Trading House LLP	100.0%
LOTTE Rakhat JSC	Rakhat-Taldykorgan LLP	100.0%
SD&CE Holdings Pte Ltd.	S&C Fund PTE.	100.0%
Lotte International Australia Pty Ltd	Sandalwood Feedlot Pty Ltd	100.0%
롯데글로벌로지스(주)	Shanghai Hyundai Asia Shipping International Freight Forwarding Co.Ltd.	66.0%
(주)롯데	Thai Lotte Co., Ltd.	98.2%
롯데지주(주)	VIETNAM LOTTERIA CO., LTD	100.0%
롯데글로벌로지스(주)	낙천(북경)물류유한공사	100.0%
Lotte Food Holding Co.,Ltd.	낙천(중국)투자유한공사	100.0%
롯데케미칼(주)	낙천공정소료(가흥)유한공사	100.0%
롯데케미칼(주)	낙천공정소료(심양)유한공사	100.0%
Lotte Properties(Shenyang) Ltd.	낙천물업관리(심양)유한공사	100.0%
롯데건설(주)	낙천성건설(북경)유한공사	100.0%
HOTEL LOTTE HOLDINGS HK LIMITED	낙천유락(심양)유한공사	100.0%
HOTEL LOTTE HOLDINGS HK LIMITED	낙천유락구자문(북경)유한공사 (Lotte Duty Free Beijing Co., Ltd.)	100.0%
LOTTE PROPERTIES (CHENGDU) HK LIMITED	낙천지산(성도)유한공사	100.0%
롯데알미늄(주)	낙천포장(북경)유한공사	40.0%
롯데베르살리스엘라스토머스(주)	늑미상무(상해)유한공사	100.0%
(주)롯데홀딩스	롯데메디파렛토(주)	100.0%
(주)롯데스트레티직인베스트먼트	롯데부동산(주)	100.0%
(주)롯데스트레티직인베스트먼트	(주)제10투자회사	100.0%
(주)롯데스트레티직인베스트먼트	(주)제11투자회사	100.0%
(주)롯데스트레티직인베스트먼트	(주)제12투자회사	100.0%
(주)롯데스트레티직인베스트먼트	(주)제1투자회사	100.0%
(주)롯데홀딩스	(주)제2투자회사	100.0%
(주)제2투자회사	(주)제3투자회사	100.0%
(주)제2투자회사	(주)제4투자회사	100.0%
(주)제2투자회사	(주)제5투자회사	100.0%
(주)제2투자회사	(주)제6투자회사	100.0%
(주)롯데스트레티직인베스트먼트	(주)제7투자회사	100.0%

㈜롯데스트레티직인베스트먼트	㈜L제8투자회사	100.0%
㈜롯데스트레티직인베스트먼트	㈜L제9투자회사	100.0%
㈜롯데	㈜긴자코지코나	100.0%
㈜롯데홀딩스	㈜롯데	100.0%
㈜롯데홀딩스	㈜롯데벤처스재팬	100.0%
㈜롯데홀딩스	㈜롯데서비스	100.0%
㈜롯데홀딩스	㈜롯데스트레티직인베스트먼트	31.0%
㈜롯데홀딩스	㈜롯데시티호텔	100.0%
㈜롯데스트레티직인베스트먼트	㈜롯데파이낸셜	51.0%
㈜광윤사	㈜롯데홀딩스	28.1%
㈜롯데	㈜메리초코렛컴퍼니	100.0%
㈜롯데홀딩스	㈜지바롯데마린즈	100.0%
㈜롯데스트레티직인베스트먼트	㈜패밀리	24.9%
롯데케미칼㈜	호석화학무역(상해)유한공사	100.0%
CHINA RISE ENTERPRISE LIMITED	㈜경유물산	100.0%

※ 기준일은 2024년 6월 말.

※ 광윤사, 마켓비전, 롯데그린서비스, 미도리상사, CHINA RISE ENTERPRISE LIMITED, SD&CE Holdings Pte Ltd.의 최대출자자는 개인임.

2. 지배회사의 종속회사 현황

지배회사의 종속회사는 34개사이며, 이 중 '기업공시작성기준'상 주요종속회사에 속하는 회사는 모두 6개사입니다. 지배회사의 종속회사 현황은 다음과 같습니다.

[주요 종속회사] : 6개사

업종	명칭	계
식품제조판매	Chocolaterie Guylian N.V., LOTTE Rakhat JSC, LOTTE INDIA Co., Ltd., LOTTE Confectionery RUS LLC, HAVMOR ICE CREAM PRIVATE LIMITED	5개사
투자	Lotte Confectionery Holdings (Europe) B.V.	1개사

[기타 종속회사] : 28개사

업종	명칭	계
식품제조판매	LOTTE QINGDAO FOODS CO., LTD., Rakhat-Shymkent LLP, Lotte Confectionery (S.E.A.) Pte. Ltd., Chocolaterie Guylian Deutschland GmbH, Aimee BVBA, Guylian Iberia, LDA, Guylian UK Ltd, LOTTE Kolson(Pvt.) Ltd, Guylian USA, Inc, Rakhat-Shymkent Trading House LLP, Rakhat-Astana LLP, Rakhat-Aktobe LLP, Rakhat-Aktau LLP, Rakhat-Oral LLP, Rakhat-Taldykorgan LLP, Rakhat-Karaganda LLP, Almaty Sweets LLC, L&M Mayson Company Limited, 롯데후레쉬델리카 제1호㈜, 롯데후레쉬델리카 제2호㈜, 롯데후레쉬델리카 제3호㈜, 롯데후레쉬델리카 제4호㈜	22개사
투자	L&M Confectionery Pte., Ltd., 한국투자 노블푸드 신기술사업투자조합 1호, 한국투자 그린테크 신기술조합	3개사
기타	스위트워드㈜, 푸드워드㈜, Rakhat TR	3개사

3. 회사와 계열회사간 임원 겸직 현황

(기준일 : 2024년 6월 30일)

구분	겸직자		겸직회사	
	성명	직위	회사명	직위
등기 임원	신동빈	대표이사	롯데지주(주)	대표이사
			롯데케미칼(주)	대표이사
			롯데칠성음료(주)	대표이사
	황성욱	사내이사	롯데네슬레코리아(주)	사내이사
미등기 임원	박경섭	상무	스위트워드(주)	사내이사
	김덕범	상무	푸드워드(주)	사내이사
	김도형	상무보	스위트워드(주)	감사
	이경주	상무보	롯데네슬레코리아(주)	사내이사

4. 계통도

출자회사	롯데지주(주)	롯데칠성음료(주)	롯데물산(주)	롯데푸드(주)	롯데칠성음료(주)	롯데지알에스(주)	롯데쇼핑(주)	롯데리아(주)	롯데하이마트(주)	롯데케미칼(주)	롯데정밀화학(주)	롯데에너지(주)	롯데에너지(주)	롯데에너지(주)
피출자회사														
롯데지주(주)	32.34%	11.06%	0.94%	-	-	-	-	-	-	-	-	-	-	-
롯데칠성음료(주)	-	0.17%	0.55%	-	-	-	-	-	-	-	-	-	-	-
롯데물산(주)	-	100.00%	-	-	-	-	-	-	-	-	-	-	-	-
롯데푸드(주)	-	-	0.00%	-	-	-	-	-	-	-	-	-	-	-
롯데칠성음료(주)	-	32.83%	-	-	-	-	-	-	-	-	-	-	-	-
롯데지알에스(주)	-	100.00%	-	-	-	-	-	-	-	-	-	-	-	-
롯데케미칼(주)	-	91.52%	-	-	-	-	-	-	-	-	-	-	-	-
롯데정밀화학(주)	47.47%	0.01%	-	-	6.29%	-	-	-	-	-	-	-	-	-
롯데에너지(주)	43.16%	0.37%	-	-	-	-	-	-	-	-	-	-	-	-
롯데에너지(주)	-	-	-	-	50.00%	-	-	-	-	-	-	-	-	-
롯데에너지(주)	54.44%	18.77%	11.29%	-	-	0.00%	-	-	-	-	-	-	-	-
롯데에너지(주)	-	-	-	-	-	50.00%	-	-	-	-	-	-	-	-
롯데에너지(주)	-	-	-	-	-	100.00%	-	-	-	-	-	-	-	-
롯데에너지(주)	-	-	-	-	-	100.00%	-	-	-	-	-	-	-	-
롯데에너지(주)	-	-	-	-	-	100.00%	-	-	-	-	-	-	-	-
롯데에너지(주)	-	-	-	-	-	100.00%	-	-	-	-	-	-	-	-
롯데에너지(주)	-	-	-	-	-	100.00%	-	-	-	-	-	-	-	-
롯데에너지(주)	-	-	-	-	-	100.00%	-	-	-	-	-	-	-	-
롯데에너지(주)	-	-	-	-	-	67.05%	-	-	-	-	-	-	-	-
롯데에너지(주)	-	-	-	-	-	55.06%	-	-	-	-	-	-	-	-
롯데에너지(주)	-	-	-	-	-	100.00%	-	-	-	-	-	-	-	-
롯데에너지(주)	40.00%	8.86%	0.76%	-	-	-	0.06%	-	-	-	-	-	-	-
롯데에너지(주)	44.53%	-	1.00%	-	-	-	-	-	-	-	-	-	-	-
롯데에너지(주)	92.33%	-	-	-	-	-	-	1.41%	-	-	-	-	-	-
롯데에너지(주)	-	-	-	-	-	-	49.00%	-	-	-	-	-	-	-
롯데에너지(주)	-	-	-	-	-	-	53.49%	-	-	-	-	-	-	-
롯데에너지(주)	-	-	-	-	-	-	100.00%	-	-	-	-	-	-	-
롯데에너지(주)	-	-	-	-	-	-	99.99%	-	-	-	-	-	-	-
롯데에너지(주)	-	-	-	-	-	-	50.00%	-	-	-	-	-	-	-
롯데에너지(주)	-	-	-	-	-	-	99.95%	-	-	-	-	-	-	-

롯데하이마트	-	-	-	-	-	-	-	65.25%	-	2.00%	-	-	-	-	-	-
롯데인전티문	-	-	-	-	-	-	-	100.00%	-	-	-	-	-	-	-	-
롯데출산개발	-	-	-	-	-	-	-	96.83%	-	-	-	-	-	-	-	-
롯데컬처웍스	-	-	-	-	-	-	-	86.37%	-	-	-	-	-	-	-	-
롯데디스플레이	-	-	-	-	-	-	-	95.00%	-	-	-	-	-	-	-	-
롯데케미칼	25.31%	-	-	20.00%	-	-	-	-	-	-	1.42%	-	-	-	-	-
롯데영시시	-	-	-	-	-	-	-	-	-	-	50.00%	-	-	-	-	-
삼박엘에프티	-	-	-	-	-	-	-	-	-	-	100.00%	-	-	-	-	-
롯데미쓰이화학	-	-	-	-	-	-	-	-	-	-	50.00%	-	-	-	-	-
롯데베르살리스엘라스토머스	-	-	-	-	-	-	-	-	-	-	50.00%	-	-	-	-	-
롯데정밀화학	-	-	-	-	-	-	-	-	-	-	43.50%	1.28%	-	-	-	-
한덕화학	-	-	-	-	-	-	-	-	-	-	50.00%	-	-	-	-	-
롯데이넥스	-	-	-	-	-	-	-	-	-	-	-	100.00%	-	-	-	-
롯데산에너푸트3호	-	-	-	-	-	-	-	-	-	-	-	-	100.00%	-	-	-
롯데화에너지1호	-	-	-	-	-	-	-	-	-	-	-	-	100.00%	-	-	-
롯데화에너지2호	-	-	-	-	-	-	-	-	-	-	-	-	100.00%	-	-	-
롯데지메스화학	-	-	-	-	-	-	-	-	-	-	51.00%	-	-	-	-	-
롯데에스케이에너지	-	-	-	-	-	-	-	-	-	-	45.00%	-	-	-	-	-
롯데산에너지1호	-	-	-	-	-	-	-	-	-	-	-	-	100.00%	-	-	-
롯데산에너지2호	-	-	-	-	-	-	-	-	-	-	-	-	100.00%	-	-	-
롯데에너지머티리얼즈	-	-	-	-	-	-	-	-	-	-	53.30%	-	-	-	-	-
롯데테크	-	-	-	-	-	-	-	-	-	-	-	-	-	100.00%	-	-
롯데에코플	-	-	-	-	-	-	-	-	-	-	-	-	-	100.00%	-	-
롯데이알	-	-	-	-	-	-	-	-	-	-	-	-	-	50.97%	-	-
오리진엔코	-	-	-	-	-	-	-	-	-	-	-	-	-	80.00%	10.00%	-
롯데이영글로벌	-	-	-	-	-	-	-	-	-	-	-	-	-	86.21%	-	-
한국추지빌딩	76.09%	8.00%	-	-	-	-	-	-	-	-	-	-	-	-	-	-
롯데알미늄	-	38.23%	3.89%	-	-	-	-	-	-	-	-	-	-	-	-	-
캐논코리아	50.00%	-	-	-	-	-	-	-	-	-	-	-	-	-	-	-
롯데플워드	-	-	-	-	-	-	-	-	-	-	-	-	-	-	-	-
롯데과학기술부선즈	-	-	-	-	-	-	-	-	-	-	-	-	-	-	-	-
롯데인프라셀	-	-	-	-	-	-	-	-	-	-	-	-	-	-	-	-
롯데건설	-	43.30%	-	-	-	-	-	-	-	-	44.02%	-	-	-	-	-
롯데엠버스	93.88%	-	1.02%	-	-	-	-	-	-	-	-	-	-	-	-	-
롯데상사	44.86%	32.57%	-	-	-	-	-	-	-	-	-	-	-	-	-	-
롯데글로벌로지스	46.04%	10.87%	-	-	-	-	-	-	-	-	-	-	-	-	-	-
롯데부산신항로지스	-	-	-	-	-	-	-	-	-	-	-	-	-	-	-	-
롯데연발	-	37.80%	22.83%	-	-	-	-	-	-	-	-	-	-	-	-	-
롯데오토케어	-	-	-	-	-	-	-	-	-	-	-	-	-	-	-	-
롯데그린카	-	-	-	-	-	-	-	-	-	-	-	-	-	-	-	-
롯데지코	-	-	-	-	-	-	-	-	-	-	-	-	-	-	-	-
서울북림물류프로젝트금융투자	-	-	-	-	-	-	-	-	-	-	-	-	-	-	-	-
서울북림물류자산관리	-	-	-	-	-	-	-	-	-	-	-	-	-	-	-	-
롯데이노베이트	66.10%	-	-	-	-	-	-	-	-	-	-	-	-	-	-	-
롯데큐브리전드	-	-	-	-	-	-	-	-	-	-	-	-	-	-	-	-
롯데총기획	68.70%	20.02%	-	-	-	-	-	-	-	-	-	-	-	-	-	-
스문(舊兩營여부)	-	-	-	-	-	-	-	-	-	-	-	-	-	-	-	-
롯데미래전략연구소	100.00%	-	-	-	-	-	-	-	-	-	-	-	-	-	-	-
롯데헬스케어	100.00%	-	-	-	-	-	-	-	-	-	-	-	-	-	-	-
롯데라벨스	-	-	-	-	-	-	-	-	-	-	-	-	-	-	-	-
롯데바이오로직스	80.00%	-	-	-	-	-	-	-	-	-	-	-	-	-	-	-
롯데제이엔츠	98.10%	-	-	-	-	-	-	-	-	-	-	-	-	-	-	-
롯데팩	-	-	-	-	-	-	-	-	-	-	50.00%	-	-	-	-	-
롯데제이티비	-	-	-	-	-	-	-	50.00%	-	-	-	-	-	-	-	-
롯데자산개발	89.38%	10.62%	-	-	-	-	-	-	-	-	-	-	-	-	-	-
미국지구피에프브이	-	-	-	-	-	-	-	-	-	-	-	-	-	-	-	-
롯데에이엠씨	100.00%	-	-	-	-	-	-	-	-	-	-	-	-	-	-	-
롯데위탁관리부동산투자회사	-	-	-	-	-	-	-	50.00%	-	-	-	-	-	-	-	-
스탁인터랙티브	-	-	-	-	-	-	-	-	-	-	-	-	-	-	-	-
롯데스디제이	-	-	-	-	-	-	-	-	-	-	-	-	-	-	-	-
롯데캐피탈	-	32.59%	4.69%	-	-	-	-	-	-	-	-	-	-	-	-	-
롯데오토리스	-	-	-	-	-	-	-	-	-	-	-	-	-	-	-	-

롯데벤처스㈜	-	39.97%	-	-	-	-	-	-	-	-	-	-	-	-	-	-	-
--------	---	--------	---	---	---	---	---	---	---	---	---	---	---	---	---	---	---

출자회사	롯데에코필㈜	롯데이알㈜	한국투자개발 ㈜	롯데알미늄㈜	캐논코리아 ㈜	롯데멤버스㈜	롯데상사㈜	롯데글로벌로지스 ㈜	롯데렌탈㈜	롯데이노베이트 ㈜	롯데총기획	롯데헬스케어㈜	롯데자산개발 ㈜	롯데캐피탈 ㈜
피출자회사														
롯데지주㈜	-	-	-	5.08%	-	-	-	-	-	-	-	-	-	-
롯데호텔롯데	-	-	-	-	-	-	-	-	-	-	-	-	-	-
롯데연세경제주식	-	-	-	-	-	-	-	-	-	-	-	-	-	-
롯데부산롯데호텔	-	-	-	-	-	-	-	-	-	-	-	-	-	-
롯데물산㈜	-	-	-	-	-	-	-	-	-	-	-	-	-	-
스마일위드㈜	-	-	-	-	-	-	-	-	-	-	-	-	-	-
롯데디에프리테일㈜	-	-	-	-	-	-	-	-	-	-	-	-	-	-
롯데유통주식	-	-	-	6.82%	-	-	-	-	-	-	-	-	-	-
롯데칠성음료	-	-	-	7.35%	-	-	-	-	-	-	-	-	-	-
롯데네슬레코리아	-	-	-	-	-	-	-	-	-	-	-	-	-	-
롯데지알에스	-	-	-	-	-	-	-	-	-	-	-	-	-	-
롯데아시아주식	-	-	-	-	-	-	-	-	-	-	-	-	-	-
롯데북스주	-	-	-	-	-	-	-	-	-	-	-	-	-	-
씨에이지음료	-	-	-	-	-	-	-	-	-	-	-	-	-	-
롯데학음료	-	-	-	-	-	-	-	-	-	-	-	-	-	-
스위트위드	-	-	-	-	-	-	-	-	-	-	-	-	-	-
산청음료	-	-	-	-	-	-	-	-	-	-	-	-	-	-
그린위드	-	-	-	-	-	-	-	-	-	-	-	-	-	-
롯데후레쉬유통1호	-	-	-	-	-	-	-	-	-	-	-	-	-	-
롯데후레쉬유통2호	-	-	-	-	-	-	-	-	-	-	-	-	-	-
롯데후레쉬유통3호	-	-	-	-	-	-	-	-	-	-	-	-	-	-
롯데후레쉬유통4호	-	-	-	-	-	-	-	-	-	-	-	-	-	-
롯데빙바오	-	-	-	-	-	-	-	-	-	-	-	-	-	-
하남씨엔에프	-	-	-	-	-	-	-	-	-	-	-	-	-	-
푸드위드	-	-	-	-	-	-	-	-	-	-	-	-	-	-
롯데쇼핑	-	-	-	-	-	-	-	-	-	-	-	-	-	-
롯데역사	-	-	-	-	-	-	-	-	-	-	-	-	-	-
롯데코리아세븐	-	-	-	-	-	-	-	-	-	-	-	-	-	-
에프알코리아	-	-	-	-	-	-	-	-	-	-	-	-	-	-
롯데리조트	-	-	-	-	-	-	-	-	-	-	-	-	-	-
롯데김해개발	-	-	-	-	-	-	-	-	-	-	-	-	-	-
롯데지메프알	-	-	-	-	-	-	-	-	-	-	-	-	-	-
한국에스티엘	-	-	-	-	-	-	-	-	-	-	-	-	-	-
씨에스유동	-	-	-	-	-	-	-	-	-	-	-	-	-	-
롯데하이마트	-	-	-	-	-	-	-	-	-	-	-	-	-	-
롯데인전터	-	-	-	-	-	-	-	-	-	-	-	-	-	-
롯데출산개발	-	-	-	-	-	-	-	-	-	-	-	-	-	-
롯데칼자력스	-	-	-	-	-	-	-	-	-	-	-	-	-	-
롯데디엠씨개발	-	-	-	-	-	-	-	-	-	-	-	-	-	-
롯데캐미칼	-	-	-	-	-	-	-	-	-	-	-	-	-	-
롯데영사	-	-	-	-	-	-	-	-	-	-	-	-	-	-
삼익엘에프티	-	-	-	-	-	-	-	-	-	-	-	-	-	-
롯데미쓰이화학	-	-	-	-	-	-	-	-	-	-	-	-	-	-
롯데베르살리스엘리스토머스	-	-	-	-	-	-	-	-	-	-	-	-	-	-
롯데정밀화학	-	-	-	-	-	-	-	-	-	-	-	-	-	-
한덕화학	-	-	-	-	-	-	-	-	-	-	-	-	-	-
롯데이비스	-	-	-	-	-	-	-	-	-	-	-	-	-	-
롯데산에너푸트3	-	-	-	-	-	-	-	-	-	-	-	-	-	-
롯데산에너푸트1	-	-	-	-	-	-	-	-	-	-	-	-	-	-
롯데산에너푸트2	-	-	-	-	-	-	-	-	-	-	-	-	-	-
롯데지메스화학	-	-	-	-	-	-	-	-	-	-	-	-	-	-
롯데에스케이에너푸트	-	-	-	-	-	-	-	-	-	-	-	-	-	-
롯데산에너푸트1	-	-	-	-	-	-	-	-	-	-	-	-	-	-
롯데산에너푸트2	-	-	-	-	-	-	-	-	-	-	-	-	-	-

계	2	25	27	767,186	-	209	767,395
---	---	----	----	---------	---	-----	---------

※상세 현황은 '상세표-3. 타법인출자 현황(상세)' 참조

X. 대주주 등과의 거래내용

1. 대주주등에 대한 신용공여 등

가. 채무보증 내역

- 국내 채무보증 : 당반기말 현재 해당사항 없습니다.
 - 해외 채무보증 : 당반기말 현재 당사는 상법 제530조의 9제1항에 의거하여 분할존속회사인 롯데지주 주식회사와 함께 분할 전의 회사(구 롯데제과(주), 구 롯데푸드(주)(*1)) 채무에 대하여 연대하여 변제할 책임이 있습니다.
- (*1) 2022년 7월 합병으로 피합병법인인 구 롯데푸드(주)가 보유하고 있던 롯데지주 주식회사와 인적분할 전의 회사 채무에 관한 연대책임이 승계되었습니다.

당반기말 현재 당사가 특수관계자의 자금조달 등을 위하여 제공하고 있는 지급보증 및 담보의 내역은 다음과 같습니다.

(단위 : 천USD, 천CNY)

성명(법인명)	관계	채권자	채무내용	보증 기간	거래내역 (잔액)				비고
					기초	증가	감소	당반기말	
Lotte Confectionery Rus LLC	종속기업	우리은행 바레인지점	지급보증	2022.10.13 ~2024.10.10	USD 16,800	-	-	USD 16,800	-
		(주)KEB하나은행 암스테르담지점	지급보증	2024.04.22 ~2025.04.22	USD 14,000	-	-	USD 14,000	-
		(주)KEB하나은행 바레인지점	지급보증	2024.04.22 ~2025.04.22	USD 5,000	-	-	USD 5,000	-
Lotte INDIA co.,Ltd.	종속기업	우리은행 런던지점	지급보증	2020.02.26 ~2025.01.22	USD 24,600	-	-	USD 24,600	-
LOTTE QINGDAO FOODS CO., LTD.	종속기업	IBK 기업은행 칭다오 분행	지급보증	2024.01.12 ~2024.09.30	CNY 18,000	-	CNY 2,400	CNY 15,600	-

나. 담보제공 내역

- 당반기말 현재 해당사항 없습니다.

2. 대주주와의 자산양수도등

가. 유형자산 거래내역

(단위 : 백만원)

성명(법인명)	관계	거래종류	거래일자	거래대상물	거래목적	거래금액	처분손익
캐논코리아(주)	계열회사	자산매입	2024.01.01 ~2024.06.30	유형자산	자산매입	133	-
롯데이노베이트(주)	계열회사	자산매입	2024.01.01 ~2024.06.30	유형자산	자산매입	18,396	-
롯데알미늄(주)	계열회사	자산매입	2024.01.01 ~2024.06.30	유형자산	자산매입	2,097	-
롯데건설(주)	계열회사	자산매입	2024.01.01 ~2024.06.30	유형자산	자산매입	16,438	-

- ※ 거래금액이 1억원미만 회사 거래 생략 하였습니다.
- ※ 별도기준으로 작성되었습니다.

나. 위거래 외 교환, 증여, 양수의 거래는 없습니다.

3. 대주주와의 영업거래

(단위 : 백만원)

성명(법인명)	관계	거래종류	거래기간	거래내용	금액	비고
㈜코리아세븐	계열회사	거래(매출, 매입 등)	2024.01.01~2024.06.30	제상품 매출, 매입 등	144,819	-
롯데글로벌로지스(주)	계열회사	거래(매출, 매입 등)	2024.01.01~2024.06.30	임대수익, 물류비 등	105,850	-
롯데상사(주)	계열회사	거래(매출, 매입 등)	2024.01.01~2024.06.30	제상품 매출, 매입 등	129,616	-

4. 대주주이외의 이해관계자와의 거래

당사는 주주(대주주를 제외한 5% 이상 주주), 직원 등 대주주 이외의 이해관계자를 상대방으로 거래를 한 사항이 없습니다.

XI. 그 밖에 투자자 보호를 위하여 필요한 사항

1. 공시내용 진행 및 변경사항

- 해당사항 없음

2. 우발부채 등에 관한 사항

가. 중요한 소송사건

- 해당사항 없음

나. 견질 또는 담보용 어음·수표 현황

- 해당사항 없음

다. 분할 전 회사 채무에 대한 연대 책임

당반기말 현재 연결회사는 상법 제530조의 9 제1항에 의거하여 분할준속회사인 롯데지주 주식회사와 함께 분할전의 회사(구 롯데제과 주식회사) 채무에 대하여 연대하여 변제할 책임이 있습니다.

라. 채무보증 현황

- Lotte Confectionery RUS LLC는 당사가 100%를 소유한 러시아 현지 법인으로 당사는 Lotte Confectionery RUS LLC가 우리은행으로부터 차입한 USD 14,000,000의 120%와 KEB하나은행으로부터 차입한 USD 19,000,000를 100% 지급보증하였습니다.

- Lotte India co.,Ltd는 당사가 98.90%를 소유한 인도 현지 법인으로 당사는 Lotte India co.,Ltd가 우리은행으로부터 차입한 USD 20,500,000의 120%를 지급보증하였습니다.

- LOTTE QINGDAO FOODS CO., LTD는 당사가 90%를 소유한 중국 현지 법인으로 당사는 LOTTE QINGDAO FOODS CO., LTD가 IBK 기업은행으로부터 차입한 CNY 13,000,000의 120%를 지급보증하였습니다.

(외화 단위 : 천 USD, 천 CNY)

채무보증회사	채무자	채권자	채무보증금액		채무금액		보증기간
			계약통화	계약금액	계약통화	계약금액	
롯데웰푸드	Lotte Confectionery RUS LLC	우리은행 바레인지점	USD	16,800	USD	14,000	22.10.13 ~ 24.10.10
		KEB하나은행	USD	14,000	USD	14,000	24.04.22 ~ 25.04.22
		KEB하나은행	USD	5,000	USD	5,000	24.04.22 ~ 25.04.22
	Lotte India Co.,Ltd	우리은행 런던지점 (주1)	USD	24,600	USD	5,800	20.02.26 ~ 25.01.22
	LOTTE QINGDAO FOODS CO., LTD	IBK 기업은행 칭다오 분행	CNY	15,600	CNY	13,000	24.01.12 ~ 24.09.30

(주1) 당반기 중 USD 2,050,000을 상환하였습니다.

마. 채무인수약정 현황

- 해당사항 없음

바. 그 밖의 우발채무 등

그 밖의 우발부채 및 약정사항에 대해서는 III. 재무에 관한 사항 중 '3. 연결재무제표 주석'과 '5. 재무제표 주석'의 우발부채와 약정사항을 참조하시기 바랍니다.

3. 제재 등과 관련된 사항

가. 수사·사법기관의 제재현황

- 해당사항 없음

나. 행정기관의 제재현황

(1) 금융감독당국의 제재현황

- 해당사항 없음

(2) 공정거래위원회의 제재현황

- 해당사항 없음

(3) 과세당국(국세청, 관세청 등)의 제재현황

일자	제재기관	대상자	처벌 또는 조치 내용	금전적 제재금액	사유	근거법령	처벌 또는 조치에 대한 회사의 이행현황	재발방지를 위한 회사의 대책
2023.08.02	서울지방국세청	롯데월드(주)	벌금 등의 부과	8,846,110 천원	법인세 등 정기세무조사 통지 (2018~2022 사업연도)	국세기본법 제81조의12	- 벌금 등의 부과 납부 - 일부 행정사항 대응	관리 강화

(4) 기타 행정·공공기관의 제재현황

일자	제재기관	대상자	처벌 또는 조치 내용	금전적 제재금액	사유	근거법령	처벌 또는 조치에 대한 회사의 이행현황	재발방지를 위한 회사의 대책
2023.05.01	금강유역환경청	롯데월드(주) 대전공장	과태료	4,800 천원	기술인력 변경신고 미이행	화학물질관리법 제28조제5항	과태료 납부	기술인력 변경신고
2023.09.07	서울지방 식품의약품안전청	롯데월드(주)	과징금	25,690 천원	수입 농산물 부적합 판정	식품위생법 제7조제4항	과징금 납부 및 전량 해외 반송	관리 강화
2024.01.08	부산광역시 기장군청	롯데월드(주) 부산공장	행정처분(조업정지)	-	폐수배출시설 부적정 운영(1차)	물환경보전법 제38조 제1항	- 조업정지 5일 시행 (불가피한 위반으로 적절한 사후조치에 따라 당초 10일에서 1/2 단축 처분)	관리 강화

다. 한국거래소 등으로부터 받은 제재

- 해당사항 없음

라. 단기매매차익의 발생 및 반환에 관한 사항

- 해당사항 없음

4. 작성기준일 이후 발생한 주요사항 등 기타사항

가. 작성기준일 이후 발생한 주요사항

- 해당사항 없음

나. 합병등의 사후정보

(1) 롯데푸드(주) 흡수합병

구분		내용
합병기일		2022년 7월 1일
거래 상대방	회사명	롯데푸드(주)
	본점소재지	서울특별시 영등포구 양평로19길 19
	대표이사	이진성
합병배경		합병으로 인한 시너지 효과 극대화를 통해 경쟁력 강화 및 경영의 효율성 제고를 실현하여 지속적으로 성장하기 위함
법적 형태 및 구체적 내용		롯데제과(주)가 롯데푸드(주)를 흡수합병
주요일정		- 이사회 결의 및 합병계약일 : 2022.03.23 - 임시주주총회 개최 : 2022.05.27 - 합병기일 : 2022.07.01 - 합병등기일 : 2022.07.04

(2) 합병등 전후의 재무사항 비교표

합병 전 롯데제과(주)의 2021년 연결기준 매출액은 2조 1,454억원, 영업이익은 1,085억원이며, 같은 기간 롯데푸드(주)의 연결기준 매출액은 1조 6,078억원, 영업이익은 385억원입니다. 당사는 합병 관련 외부평가 미진행으로 예측치 및 추정치 산출이 불가하여, 합병 전후의 재무사항 비교표를 작성하지 않았습니다.

다. 녹색경영

당사는 2017년 11월 16일부 '온실가스 배출권의 할당 및 거래에 관한 법률' 제8조, 제9조 및 같은 법 시행령 제6조, 제7조에 의거, 식품부문 온실가스 배출권 할당 사업장으로 당사 전 사업장이 지정되어 온실가스 배출량 저감 활동을 성실히 수행하고 있습니다.

2024년도 1~6월 롯데웰푸드(주) 온실가스 배출량 세부내역은 다음과 같습니다.

2024년 1~6월 롯데웰푸드(주) 온실가스 배출량

(단위 : tCO₂-eq)

구분	Scope 1			Scope 2			합계
	고정 연소 및 기타	이동 연소	직접배출 계	구매 전력	구매 스팀	간접배출 계	
배출량	28,488	2,399	30,887	65,622	3,962	69,584	100,471

2024년도 1~6월 롯데웰푸드(주) 온실가스 배출량은 총 100,471tCO₂-eq이며, 에너지 사용량은 약 2,069TJ로 자체 산정 결과 나타났습니다. 현재 외부 검증 업체와 검증 계약 체결 중이며, 온실가스 배출량과 에너지 사용량은 검증 결과에 따라 변경될 수 있습니다.

다. 사회공헌활동

당사는 종합식품기업으로서 맛있는 나눔, 따뜻한 세상을 만들기 위해 식품업의 특성을 활용한 사회공헌활동을 진행하며 환경, 사회 문제 해결에 직간접적으로 기여하고 있습니다. 친환경 포장 및 지속가능한 원재료의 사용으로 환경 이슈를 관리하고, 지역 농산물을 활용한 로컬 푸드 신메뉴 확대를 통해 지역사회와 상생모델을 구축하여 지역사회의 균형 있는 발전과 성장에 기여하기 위해 다각도로 협업을 이어나가고 있습니다. 더불어 당사의 제품 '빼빼로'의 수익금 일부를 사용하여 아동 라이프사이클 통합 지원형 사회공헌 사업인 해피드림을 운영하고 있습니다. 해피드림은 현재까지 총 11개소가 건립된 농어촌 지역아동센터인 '해피홈', 해피홈 아동들을 초청하여 문화 체험 기회를 제공하는 '해피 피크닉', 소외계층 이웃에게 당사의 다양한 제품을 기부하는 '해피박스' 등의 활동으로 이루어져 있습니다. 또한 의료 서비스 취약계층을 위한 치아검진 방문 프로그램 '닥터 자일리톨 버스'를 2013년부터 지속 운영하는 등 사회적 가치를 창출할 수 있는 활동을 확대 시행하고 있습니다.

XII. 상세표

1. 연결대상 종속회사 현황(상세)

☞ 본문 위치로 이동

(단위 : 백만원)

상호	설립일	주소	주요사업	최근사업연도말 자산총액	지배관계 근거	주요종속 회사 여부
LOTTE QINGDAO FOODS CO., Ltd.	1996.08.28	N0. 149, Zhu Zhou Road, Hightech Industrial Park Laoshan, Qingdao, China	과자제조판매	6,562	지분 과반수 이상 보유 회계기준서 제1110호	X
LOTTE Confectionery (S.E.A) Pte. Ltd.	2011.05.11	2 Sims Close #03-06 Gemini @ Sims, Singapore 387298	과자판매	6,436	지분 과반수 이상 보유 회계기준서 제1110호	X
HAVMOR ICE CREAM PRIVATE LIMITED(주1)	2006.03.27	2ndFloor, Commerce House-4, Beside Shell Petro Pump,100ft. Road, Prahalad, Nagar, Ahmedabad, India	아이스크림 제조판매	89,926	지분 과반수 이상 보유 회계기준서 제1110호	해당
스위트워드㈜	2016.04.01	경기도 평택시 진위면 경기대로 1952	식품소분업	1,110	지분 과반수 이상 보유 회계기준서 제1110호	X
Lotte Confectionery RUS LLC	2007.04.13	117342, Russia, Moscow, Profsoyuznaya str. 65 korp. 1, 10 Floor	과자제조판매	93,360	지분 과반수 이상 보유 회계기준서 제1110호	해당
Lotte Confectionery Holdings (Europe) B.V.	2008.07.01	Strawinskylaan 3127 8th floor 1077 ZX Amsterdam	투자	156,525	지분 과반수 이상 보유 회계기준서 제1110호	해당
Chocolaterie Guylian N.V.	1967.06.30	Europark-Oost 1 9100 Sint-Niklass, Belgium	과자제조판매	118,383	지분 과반수 이상 보유 회계기준서 제1110호	해당
Chocolaterie Guylian Deutschland GmbH	1995.12.31	Diessemer Bruch 134, 47805 Krefeld, Germany	과자 판매	4,784	지분 과반수 이상 보유 회계기준서 제1110호	X
Aimee BVBA	2003.03.26	Europark-Oost 1 9100 Sint-Niklass, Belgium	과자 판매	717	지분 과반수 이상 보유 회계기준서 제1110호	X
Guylian Iberia, LDA	2008.07.08	Rua Consiglieri Pedroso, 71-6th floor right, Queluz de Baixo, Portugal	과자 판매	360	지분 과반수 이상 보유 회계기준서 제1110호	X
Guylian UK Ltd	2000.08.24	3 Danebrook Court, Langford Lane Kidlington, Oxford, Great Britain	과자 판매	14,201	지분 과반수 이상 보유 회계기준서 제1110호	X
Guylian USA, Inc	1994.03.17	560 SYLVAN AVENUE, Englewood Cliffs, NJ, U.S.A.	과자 판매	36	지분 과반수 이상 보유 회계기준서 제1110호	X
LOTTE Kolson(Pvt.) Ltd	1975.03.11	Plot# L-14 Block 21, F.B. Industrial Area, Scheme 16, Karachi, Pakistan	과자 판매	48,144	지분 과반수 이상 보유 회계기준서 제1110호	X
LOTTE Rakhat JSC	1942.03.01	Republic of Kazakhstan 050002, Almaty Zenkov Street, 2a	과자제조판매	185,579	지분 과반수 이상 보유 회계기준서 제1110호	해당
Rakhat-Shymkent LLP	2000.06.20	Kazakhstan, Shymkent City, Klara Zetkin str., 63	과자제조판매	64,633	지분 과반수 이상 보유 회계기준서 제1110호	X
Rakhat-Shymkent Trading House LLP	2001.05.01	Kazakhstan, Shymkent City, Zhibek Zholy str., 60	과자 판매	21,732	지분 과반수 이상 보유 회계기준서 제1110호	X
Rakhat-Astana LLP	1999.12.13	Kazakhstan, Astana City, Jahansha Dosmuhameduli, 46	과자 판매	1,384	지분 과반수 이상 보유 회계기준서 제1110호	X
Rakhat-Aktobe LLP	2000.05.01	Kazakhstan, Aktobe City, Moldagulova ave., 6/1, apt.2	과자 판매	1,456	지분 과반수 이상 보유 회계기준서 제1110호	X

Rakhat-Aktau LLP	1999.12.01	Kazakhstan, Aktau City, Basa ORS, building 2	과자 판매	1,051	지분 과반수 이상 보유 회계기준서 제1110호	X
Rakhat-Oral LLP	2000.07.01	Kazakhstan, Uralsk City, Vokzalnaya str., 2	과자 판매	1,605	지분 과반수 이상 보유 회계기준서 제1110호	X
Rakhat-Taldykorgan LLP	2000.05.05	Kazakhstan, Taldykorgan City, Tynyshebekova str., 88	과자 판매	595	지분 과반수 이상 보유 회계기준서 제1110호	X
Rakhat-Karaganda LLP	2000.07.31	Kazakhstan, Karaganda City, Molokova 104/2	과자 판매	697	지분 과반수 이상 보유 회계기준서 제1110호	X
Almaty Sweets LLC	1998.10.01	Kyrgyzstan, Bishkek City, Dan Syaopin str., 306	과자 판매	1,989	지분 과반수 이상 보유 회계기준서 제1110호	X
Rakhat TR	2002.11.08	Kazakhstan, Almaty City, R.Zorge str., 1/18	운수업	1,672	지분 과반수 이상 보유 회계기준서 제1110호	X
L&M Confectionery Pte. Ltd. (주1)	2016.05.09	10 Anson Road #23-14L International Plaza, Singapore(079903)	투자	15,520	지분 과반수 이상 보유 회계기준서 제1110호	X
LOTTE INDIA Co., Ltd.(주1)	1954.03.26	No. 4/111, Mount Poonallee Road, Manapakkam, Chennai, India(PIN:600089)	과자제조판매	142,461	지분 과반수 이상 보유 회계기준서 제1110호	해당
L&M Mayson Company Limited (주1)	2017.07.26	No.98(C,D,E), Than Lwin Street, Shwe Than Lwin Industrial Zone, Hlaing Tharyar Township, yangon Region, Myanmar.	과자제조판매	43,186	지분 과반수 이상 보유 회계기준서 제1110호	X
한국투자 노블푸드 신기술사업투자조합 1호	2022.01.18	서울시 영등포구 의사당대로 88	투자	12,501	지분 과반수 이상 보유 회계기준서 제1110호	X
한국투자 그린테크 신기술조합	2022.10.31	서울시 영등포구 의사당대로 88	투자	21,905	지분 과반수 이상 보유 회계기준서 제1110호	X
푸드위드㈜	2020.01.02	충북 청주시 흥덕구 대신로164번길 69	식품소분업	969	지분 과반수 이상 보유 회계기준서 제1110호	X
롯데후레쉬벨리카 제1호㈜	2021.11.08	경기 용인시 기흥구 중부대로874번길 2-1	도시락 및 식사용 조리식품 제조	7,878	지분 과반수 이상 보유 회계기준서 제1110호	X
롯데후레쉬벨리카 제2호㈜	2021.11.08	경기 평택시 세교산단로101번길 47	도시락 및 식사용 조리식품 제조	21,797	지분 과반수 이상 보유 회계기준서 제1110호	X
롯데후레쉬벨리카 제3호㈜	2021.11.08	경남 양산시 어곡공단4길 31	도시락 및 식사용 조리식품 제조	7,201	지분 과반수 이상 보유 회계기준서 제1110호	X
롯데후레쉬벨리카 제4호㈜	2021.11.08	광주 북구 하서로 270	도시락 및 식사용 조리식품 제조	4,308	지분 과반수 이상 보유 회계기준서 제1110호	X

(주1) HAVMOR ICE CREAM PRIVATE LIMITED, L&M Confectionery Pte., Ltd., LOTTE India Co., Ltd. 및 L&M Mayson Company Limited는 3월 결산법인이며, 최근 사업연도말 자산총액은 2023년 12월 31일 기준입니다.

※ 주요종속회사 기준 : 최근 사업연도말 자산총액이 지배회사 자산총액의 10%이상이거나 자산총액이 750억 이상

2. 계열회사 현황(상세)

☞ 본문 위치로 이동

(기준일 : 2024년 06월 30일) (단위 : 사)

상장여부	회사수	기업명	법인등록번호
상장	11	롯데지주(주)	1101110076300
		롯데렌탈(주)	1101113326588

		롯데쇼핑(주)	1101110000086
		롯데에너지머티리얼즈(주)	2149110003625
		롯데위탁관리부동산투자회사(주)	1101117061081
		롯데정밀화학(주)	1812110000013
		롯데이노베이트(주)	1101116557114
		롯데웰푸드(주)	1101116536481
		롯데칠성음료(주)	1101110003684
		롯데케미칼(주)	1101110193196
		롯데하이마트(주)	1101110532633
비상장	86	그린위드(주)	1101117915395
		롯데건설(주)	1101110014764
		롯데글로벌로지스(주)	1101110578231
		롯데김해개발(주)	1955110125398
		롯데네슬레코리아(주)	1101110548052
		롯데디에프리테일(주)	1101110205339
		롯데디엠씨개발(주)	1101116959188
		롯데멤버스(주)	1101115605790
		롯데면세점제주(주)	2201110130616
		롯데물산(주)	1101110320707
		롯데미래전략연구소(주)	1101116609402
		롯데미쓰이화학(주)	2062110042966
		롯데바이오로직스(주)	1101118323232
		롯데베르살리스엘라스토머스(주)	2062110050365
		롯데벤처스(주)	1101115964112
		롯데부산신항로지스(주)	1801110684282
		롯데상사(주)	1101110159099
		롯데알미늄(주)	1101110003121
		롯데에스케이에너지(주)	1101118436374
		롯데에이엠씨(주)	1101117056660
		롯데에코월(주)	1101110356455
		롯데엠시시(주)	1614110016995
		롯데역사(주)	1101110505903
		롯데오토리스(주)	1341110213433
		롯데오토케어(주)	1101115082922
		롯데물산개발(주)	2301110254240
		롯데이엠글로벌(주)	1101117919553
		롯데인천타운(주)	1201110709298
		롯데인프라셀(주)	1101118912522
		롯데자산개발(주)	1101112394263
롯데제이티비(주)	1101113685710		
롯데지알에스(주)	1101110262850		

	롯데지에스화학(주)	2062110073383
	롯데지에프알(주)	1101112730962
	롯데캐피탈(주)	1101111217416
	롯데컬처웍스(주)	1101116768969
	롯데테크(주)	1711110000075
	롯데패키징솔루션즈(주)	1101118912556
	롯데헬스케어(주)	1101118251269
	롯데후레쉬델리카제1호(주)	1345110547339
	롯데후레쉬델리카제2호(주)	1313110268932
	롯데후레쉬델리카제3호(주)	2341110126205
	롯데후레쉬델리카제4호(주)	2001110651286
	마곡지구피에프브이(주)	1101115472818
	산청음료(주)	1948110004183
	삼박엘에프티(주)	1615110034466
	서울복합물류자산관리(주)	1101114659970
	서울복합물류프로젝트금융투자(주)	1101114660232
	스마일위드(주)	1101116986066
	스위트위드(주)	1313110163108
	스틱인터랙티브(주)	1101114045426
	씨에스유통(주)	1101111178840
	씨에이치음료(주)	1346110040480
	에프알엘코리아(주)	1101113133298
	오리진앤코(주)	1101117682449
	(주)그린카	1101114236520
	(주)대흥기획	1101116707800
	(주)롯데아사히주류	1101110530033
	(주)롯데자이언츠	1101110317556
	(주)백학음료	1349110029305
	(주)부산롯데호텔	1801110053461
	(주)빅썸바이오	1101116089282
	(주)씨텍	1101110589171
	(주)아이알엠	1101115556266
	(주)에스디제이	1101115850593
	(주)엔젤위드	1314110292939
	스푼(주) (舊 (주)엠허브)	1101111619729
	(주)우리홈쇼핑	1101112248957
	(주)울산에너지루트1호	2301110381514
	(주)울산에너지루트2호	2301110381522
	(주)울산에너지루트3호	2301110395169
	(주)이지고	1101117116183
	(주)충북소주	1501110082218

		(주)코리아세븐	1101110899976
		(주)큐브리펀드	1101114412774
		(주)태화에너지1호	2301110395151
		(주)태화에너지2호	2301110395101
		(주)테라젠헬스	1311110681550
		(주)파이넥스	2301110406429
		(주)호텔롯데	1101110145410
		캐논코리아(주)	1301110007666
		푸드위드(주)	1501110279873
		하남씨엔에프(주)	1101118456984
		한국에스티엘(주)	1101114676792
		한국후지필름(주)	1101116707214
		한덕화학(주)	1101111144388

3. 타법인출자 현황(상세)

☞ 본문 위치로 이동

(기준일 : 2024년 06월 30일)

(단위 : 백만원, 주, %)

법인명	상장 여부	최초취득일자	출자 목적	최초취득금액	기초잔액			증가(감소)			기말잔액			최근사업연도 재무현황	
					수량	지분율	장부 가액	취득(처분)		평가 손익	수량	지분율	장부 가액	총자산	당기 순손익
								수량	금액						
LOTTE QINGDAO FOODS CO., Ltd.	비상장	2005.03.31	경영참가	11,826	-	90.00	9,902	-	-	-	-	90.00	9,902	6,562	-9,994
LOTTE Confectionery (S.E.A) Pte. Ltd.	비상장	2011.09.16	경영참가	6,875	6,000,001	100.00	6,875	-	-	-	6,000,001	100.00	6,875	6,436	-97
HAVMOR ICE CREAM PRIVATE LIMITED(주1)	비상장	2017.12.16	경영참가	167,158	10,000,000	100.00	167,158	-	-	-	10,000,000	100.00	167,158	107,721	14,212
스위트위드(주)	비상장	2018.01.03	경영참가	313	800,000	100.00	313	-	-	-	800,000	100.00	313	1,110	630
Lotte Confectionery RUS LLC	비상장	2018.05.17	경영참가	22,615	-	100.00	51,427	-	-	-	-	100.00	51,427	93,360	-7,000
Lotte Confectionery Holdings (Europe) B.V.	비상장	2018.12.20	경영참가	107,829	56,100,000	51.00	80,517	-	-	-	56,100,000	51.00	80,517	199,772	-2,575
LOTTE Kolson(Pvt.) Ltd	비상장	2018.12.20	경영참가	42,845	99,129,161	96.50	18,225	-	-	-	99,129,161	96.50	18,225	48,144	-2,945
LOTTE Rakhat JSC	상장	2018.12.20	경영참가	209,167	3,440,362	95.57	215,982	-	-	-	3,440,362	95.57	215,982	207,507	24,918
L&M Mayson Company Limited (주1)	비상장	2018.12.28	경영참가	44,256	14,548,786	45.50	22,397	-	-	-	14,548,786	45.50	22,397	46,500	4,233
L&M Confectionery Pte. Ltd. (주1)	비상장	2019.01.29	경영참가	33,655	14,847,316	100.00	16,982	-	-	-	14,847,316	100.00	16,982	15,850	334
LOTTE INDIA Co., Ltd.(주1)	비상장	2019.12.18	경영참가	67,548	13,947,035	98.90	97,311	-	-	-	13,947,035	98.90	97,311	144,260	3,142
롯데농식품테크펀드 1호	비상장	2020.11.30	경영참가	1,320	6,600	43.42	6,394	-	-	-	6,600	43.42	6,394	12,723	-979
한국투자 노블푸드 신기술사업투자조합 1호	비상장	2022.02.08	경영참가	9,000	9,000,000,000	69.77	7,069	-	-	-	9,000,000,000	69.77	7,069	12,501	-195

한국투자 그린테크 신기술조 합	비상장	2022.10.31	경영참가	17,388	17,388,392,857	77.63	10,535	-	-	-	17,388,392,857	77.63	10,535	21,905	-330
주식회사 스탠드에그	비상장	2022.09.30	경영참가	500	24,990	16.00	500	-	-	-	24,990	16.00	500	2,969	323
푸드위드㈜	비상장	2022.07.01	경영참가	399	1,100,000	100.00	399	-	-	-	1,100,000	100.00	399	969	7
롯데후레쉬멀리카 제1호㈜	비상장	2022.07.01	경영참가	541	1,900,000	100.00	541	-	-	-	1,900,000	100.00	541	7,878	-552
롯데후레쉬멀리카 제2호㈜	비상장	2022.07.01	경영참가	644	1,900,000	100.00	644	-	-	-	1,900,000	100.00	644	21,797	-969
롯데후레쉬멀리카 제3호㈜	비상장	2022.07.01	경영참가	1,051	1,900,000	100.00	1,051	-	-	-	1,900,000	100.00	1,051	7,201	-250
롯데후레쉬멀리카 제4호㈜	비상장	2022.07.01	경영참가	797	1,900,000	100.00	797	-	-	-	1,900,000	100.00	797	4,308	-262
대신증권㈜(보)	상장	2022.07.01	단순투자	1,262	83,276	0.16	1,191	-	-	223	83,276	0.16	1,414	22,643,489	135,832
대신증권㈜(우)	상장	2022.07.01	단순투자	149	10,860	0.03	147	-	-	14	10,860	0.03	161	22,643,489	135,832
PT. LOTTE RND Center Indonesia	비상장	2022.07.01	경영참가	271	8,060	33.33	271	-	-	-	8,060	33.33	271	353	-346
㈜엘티케이문래 제4호뉴스테 이 위탁관리 부동산투자회사	비상장	2022.07.01	경영참가	5,679	450,000	14.68	6,287	-	-	972	450,000	14.68	7,259	285,147	-1,164
LOTTE F&G Vietnam Company Limited	비상장	2022.07.01	경영참가	6,918	-	33.04	6,918	-	-	-	-	33.04	6,918	30,340	-1,277
롯데네슬레코리아㈜	비상장	2022.07.01	경영참가	35,399	2,639,156	50.00	35,399	-	-	-	2,639,156	50.00	35,399	157,547	-33
㈜푸드어셈블	비상장	2022.07.01	경영참가	6,526	4,980	8.62	954	-	-	-	4,980	8.62	954	19,662	-5,695
위허들링(주2)	비상장	2022.10.04	단순투자	1,000	12,614	1.90	1,000	-	-	-1,000	12,614	1.90	-	4,224	-7,999
합 계					26,619,146,054	-	767,186	-	-	209	26,619,146,054	-	767,395	46,753,724	276,801

(주1) HAVMOR ICE CREAM PRIVATE LIMITED, L&M Mayson Company Limited, L&M Confectionery Pte. Ltd., LOTTE India Co., Ltd.는 3월 결산법인입니다. 이에 따라, 최근 사업연도말 자산총액은 2024년 03월 31일 기준이며 당기순손익은 2023년 4월 1일부터 2024년 3월 31일까지입니다.

(주2) 당기 중 폐업 의결에 따라 전액 평가손실로 인식하였습니다.

【 전문가의 확인 】

1. 전문가의 확인

- 해당사항 없음

2. 전문가와의 이해관계

- 해당사항 없음