

목 차

반기 보고서	1
【대표이사 등의 확인】	2
I. 회사의 개요	3
1. 회사의 개요	3
2. 회사의 연혁	7
3. 자본금 변동사항	9
4. 주식의 총수 등	9
5. 정관에 관한 사항	10
II. 사업의 내용	15
1. 사업의 개요	15
2. 주요 제품 및 서비스	15
3. 원재료 및 생산설비	18
4. 매출 및 수주상황	22
5. 위험관리 및 파생거래	25
6. 주요계약 및 연구개발활동	30
7. 기타 참고사항	34
III. 재무에 관한 사항	37
1. 요약재무정보	37
2. 연결재무제표	39
3. 연결재무제표 주식	43
4. 재무제표	110
5. 재무제표 주식	114
6. 배당에 관한 사항	173
7. 증권의 발행을 통한 자금조달에 관한 사항	174
7-1. 증권의 발행을 통한 자금조달 실적	174
7-2. 증권의 발행을 통해 조달된 자금의 사용실적	181
8. 기타 재무에 관한 사항	181
IV. 이사의 경영진단 및 분석의견	187
V. 회계감사인의 감사의견 등	188
1. 외부감사에 관한 사항	188
2. 내부통제에 관한 사항	189
VI. 이사회 등 회사의 기관에 관한 사항	191
1. 이사회에 관한 사항	191
2. 감사제도에 관한 사항	196
3. 주주총회 등에 관한 사항	198
VII. 주주에 관한 사항	202
VIII. 임원 및 직원 등에 관한 사항	206
1. 임원 및 직원 등의 현황	206
2. 임원의 보수 등	210
IX. 계열회사 등에 관한 사항	213
X. 대주주 등과의 거래내용	224
XI. 그 밖에 투자자 보호를 위하여 필요한 사항	226
1. 공시내용 진행 및 변경사항	226
2. 우발부채 등에 관한 사항	226
3. 제재 등과 관련된 사항	227

4. 작성기준일 이후 발생한 주요사항 등 기타사항	227
XII. 상세표	229
1. 연결대상 종속회사 현황(상세)	229
2. 계열회사 현황(상세)	232
3. 타법인출자 현황(상세).....	235
【 전문가의 확인 】	236
1. 전문가의 확인.....	236
2. 전문가와의 이해관계	236

반기보고서

(제 7 기)

사업연도 2023년 01월 01일 부터
2023년 06월 30일 까지

금융위원회

한국거래소 귀중

2023년 8월 11일

제출대상법인 유형 :

주권상장법인

면제사유발생 :

해당사항 없음

회 사 명 :

롯데웰푸드(주)

대 표 이 사 :

이 창 업

본 점 소 재 지 :

서울특별시 영등포구 양평로21길 10

(전 화) 02-2670-6114

(홈페이지) <http://www.lottewellfood.com>

작 성 책 임 자 :

(직 책) ESG부문장 (성 명) 최 규 상

(전 화) 02-2670-6114

【 대표이사 등의 확인 】

대표이사등의확인·서명

확 인 서

우리는 당사의 대표이사 및 신고업무담당이사로서 이 반기보고서의 기재내용에 대해 상당한 주의를 다하여 직접 확인·검토한 결과, 중요한 기재사항의 기재 또는 표시의 누락이나 허위의 기재 또는 표시가 없고, 반기보고서에 표시된 기재 또는 표시사항을 이용하는 자의 중대한 오해를 유발하는 내용이 기재 또는 표시되지 아니하였음을 확인합니다.

또한, 당사는 「주식회사 등의 외부감사에 관한 법률」 제8조의 규정에 따라 내부회계관리제도를 마련하여 운영하고 있음을 확인합니다.
(「주식회사 등의 외부감사에 관한 법률」 제4조에 의한 외감대상법인에 한함)

2023. 8 . 11 .

【회사명】 롯데웰푸드 주식회사

대표이사 이 창 업 (서명)

신고업무담당이사 최 규 상 (서명)

I. 회사의 개요

1. 회사의 개요

가. 연결대상 종속회사 개황(연결재무제표를 작성하는 주권상장법인이 사업보고서, 분기·반기보고서를 제출하는 경우에 한함)

(1) 연결대상 종속회사 현황(요약)

(단위 : 사)

구분	연결대상회사수				주요 종속회사수
	기초	증가	감소	기말	
상장	1	-	-	1	1
비상장	33	-	-	33	4
합계	34	-	-	34	5

※상세 현황은 '상세표-1. 연결대상 종속회사 현황(상세)' 참조

(2) 연결대상회사의 변동내용

구분	자회사	사유
신규 연결	-	-
연결 제외	-	-

나. 회사의 법적·상업적 명칭

당사의 명칭은 롯데웰푸드 주식회사라고 표기합니다.

또한 영문으로는 LOTTE WELLFOOD CO., LTD.라 표기합니다.

단, 약식으로 표기할 경우에는 롯데웰푸드(주)라고 표기합니다.

다. 설립일자 및 존속기간

당사는 식품 제조, 가공, 판매 및 수입 판매업 등을 영위할 목적으로 2017년 10월 1일 분할 기일로 하여, 자본금 21억 원으로 설립되었으며, 2017년 10월 30일자로 한국증권거래소에 상장되어 매매가 개시되었습니다.

라. 본사의 주소, 전화번호, 홈페이지 주소

- 본사 : 서울특별시 영등포구 양평로21길 10

- 전화번호 : 02-2670-6114

- 홈페이지 : www.lottewellfood.com

마. 중소기업 등 해당 여부

당사는 독점규제 및 공정거래에 관한 법률에 의해 대규모기업집단에 소속되므로 중소기업에 해당되지 않습니다.

중소기업 해당 여부	미해당
벤처기업 해당 여부	미해당
중견기업 해당 여부	미해당

바. 주요 사업의 내용

당사는 소비자 기호에 맞는 건과, 빙과, 베이커리, 유지식품, 육가공 제품 등을 생산하고 있으며, 전국적인 영업 조직망을 가지고 도매점, 소매점, 할인점, SSM, CVS 등을 통해 양질의 제품을 판매하고 있습니다. 또한 주요 종속회사를 통하여 국내 및 해외시장에 우수한 제과제품을 소개함으로써 글로벌 식품회사로 성장해 나아가고 있습니다. 또한 당사는 2022년 7월 1일부 롯데푸드(주)와 합병하였습니다. 이에 추가된 주요사업의 내용은 다음과 같습니다.

- 1) 마아가린, 쇼트닝 제조 및 판매업
- 2) 유지 제조 가공 및 판매업
- 3) 빙과 제조 및 판매업
- 4) 조미료류 제조 및 판매업
- 5) 수출입업 및 수출입품 판매업
- 6) 면류 및 빵류 제조 및 판매업
- 7) 농축수산물 가공처리 및 판매업
- 8) 창고업 및 부동산 임대업
- 9) 식품가공 및 판매업
- 10) 과실 및 야채 가공 저장업 및 판매업
- 11) 식자재 유통업
- 12) 냉동식품 제조 및 판매업
- 13) 식품첨가물 제조 및 판매업
- 14) 식품소분 판매업
- 15) 다류 제조 및 판매업
- 16) 유통전문 판매업
- 17) 조미식품 제조 및 판매업
- 18) 낙농제품 제조, 가공 및 판매업
- 19) 신재생에너지 사업
- 20) 식품소분, 포장 및 판매업

(건과) 건과 사업은 껌, 캔디, 비스킷, 초콜릿, 파이, 스낵 등의 과자류 제품을 생산하여 판매하는 사업입니다.

(빙과) 빙과 사업은 바, 콘, 컵, 펜슬, 홈, 프리미엄 브랜드 등의 빙과류 제품을 생산하여 판매하는 사업입니다.

(기타) 그 밖에 베이커리, 유지식품, 육가공 등의 사업을 운영하고 있습니다. 또한 해외 수출을 확대하여 중국, 러시아를 포함한 60여 개 국가에 건과, 빙과, 베이커리, 유지식품, 육가공 제품을 판매하고 있습니다.

사. 신용평가에 관한 사항

평가일	평가대상 유가증권등	평가대상 유가증권의 신용등급	평가회사 (신용평가등급범위)	평가구분
2021.06.22	보증사채	AA	한국신용평가(주) (AAA~D)	정기
2021.06.22	회사채	AA	한국신용평가(주) (AAA~D)	정기
2021.06.28	회사채	AA	NICE신용평가(주) (AAA~D)	정기
2021.06.29	기업어음	A1	NICE신용평가(주) (A1~D)	본평가
2021.06.28	보증사채	AA	한국기업평가(주) (AAA~D)	정기
2021.06.28	회사채	AA	한국기업평가(주) (AAA~D)	정기
2021.06.29	기업어음	A1	한국기업평가(주) (A1~D)	본평가
2021.12.24	기업어음	A1	한국기업평가(주) (A1~D)	정기
2021.12.30	기업어음	A1	NICE신용평가(주) (A1~D)	정기
2022.01.20	회사채	AA	한국기업평가(주) (AAA~D)	본평가
2022.01.26	회사채	AA	한국신용평가(주) (AAA~D)	본평가
2022.06.22	기업어음	A1	한국신용평가(주) (AAA~D)	본평가
2022.06.22	보증사채	AA	한국신용평가(주) (AAA~D)	정기
2022.06.22	회사채	AA	한국신용평가(주) (AAA~D)	정기
2022.06.27	기업어음	A1	NICE신용평가(주) (A1~D)	본평가
2022.06.27	회사채	AA	NICE신용평가(주) (A1~D)	정기
2022.06.29	보증사채	AA	한국기업평가(주) (AAA~D)	정기
2022.06.29	회사채	AA	한국기업평가(주) (AAA~D)	정기
2022.07.20	회사채	AA	한국신용평가(주) (AAA~D)	수시

2022.07.22	회사채	AA	NICE신용평가(주) (A1~D)	수시
2022.12.22	회사채	AA	한국신용평가(주) (AAA~D)	본평가
2022.12.22	기업어음	A1	한국신용평가(주) (AAA~D)	정기
2022.12.22	회사채	AA	한국기업평가(주) (AAA~D)	본평가
2022.12.26	기업어음	A1	NICE신용평가(주) (A1~D)	정기
2023.06.22	회사채	AA	한국신용평가(주) (AAA~D)	정기
2023.06.22	보증사채	AA	한국신용평가(주) (AAA~D)	정기
2023.06.23	회사채	AA	한국기업평가(주) (AAA~D)	정기
2023.06.23	보증사채	AA	한국기업평가(주) (AAA~D)	정기
2023.06.23	기업어음	A1	한국기업평가(주) (A1~D)	본평가
2023.06.29	회사채	AA	NICE신용평가(주) (AAA~D)	정기
2023.06.29	기업어음	A1	NICE신용평가(주) (A1~D)	본평가

※ 기업어음(CP) 신용등급체계 및 각 신용등급 정의

등급	등급의 정의
A1	적기상환 능력이 최고 수준이며, 그 안정성은 현단계에서 합리적으로 예측가능한 환경변화에 영향을 받지 않을 만큼 높음.
A2	적기상환 능력이 우수하지만, 그 안정성은 A1 등급에 비하여 다소 열등한 요소가 있음.
A3	적기상환 능력은 양호하지만, 그 안정성은 급격한 환경변화에 따라 다소 영향을 받을 가능성이 있음.
B	최소한의 적기상환 능력은 인정되나, 그 안정성이 환경변화로 저하될 가능성이 있어 투기적인 요소를 내포하고 있음.
C	적기상환 능력 및 그 안정성이 매우 가변적이어서 투기적 요소가 강함.
D	현재 채무불이행 상태에 있음.

※ 회사채 신용등급체계 및 각 신용등급 정의

등급	등급의 정의
AAA	원리금 지급확실성이 최고 수준임.
AA	원리금 지급확실성이 매우 높지만, AAA 등급에 비하여 다소 낮은 요소가 있음.
A	원리금 지급확실성이 높지만, 장래의 환경변화에 다소 영향을 받을 가능성이 있음.
BBB	원리금 지급확실성이 있지만, 장래의 환경변화에 따라 저하될 가능성이 내포되어 있음.
BB	원리금 지급능력에 당면문제는 없으나, 장래의 안정성면에서는 투기적인 요소가 내포되어 있음.
B	원리금 지급능력이 부족하여 투기적임.
CCC	원리금의 채무불이행이 발생할 위험요소가 내포되어 있음.
CC	원리금의 채무불이행이 발생할 가능성이 높음.
C	원리금의 채무불이행이 발생할 가능성이 지극히 높음.
D	현재 채무불이행 상태에 있음.

아. 회사의 주권상장(또는 등록·지정)여부 및 특례상장에 관한 사항

주권상장 (또는 등록·지정)여부	주권상장 (또는 등록·지정)일자	특례상장 등 여부	특례상장 등 적용법규
유가증권시장	2017년 10월 30일	-	-

2. 회사의 연혁

공시대상기간 최근 5사업연도(2019. 1. 1. ~ 2023. 6. 30.) 중 회사의 주된 내용은 다음과 같습니다.

가. 회사의 본점소재지 및 그 변경

최근 5사업연도 내 본점 소재지 변경 내역 없습니다.

나. 경영진 및 감사의 중요한 변동

변동일자	주총종류	선임		임기만료 또는 해임
		신규	재선임	
2019년 03월 28일	정기주총	사내이사 이영호 사외이사 김종준 사외이사 나 건	사외이사 장용성	사외이사 박차석 사외이사 허철성
2019년 03월 28일	-	대표이사 이영호	-	-
2019년 12월 31일	-	-	-	사내이사 김용수
2020년 03월 27일	정기주총	사내이사 이경환 사외이사 이동규 사외이사 한성호	사내이사 신동빈 사내이사 민명기	사외이사 송영천 사외이사 박용호

2020년 03월 27일	-	-	대표이사 신동빈 대표이사 민명기	-
2020년 11월 30일	-	-	-	대표이사 이영호
2021년 03월 23일	정기주총	사내이사 이영구 사외이사 손문기	사외이사 김종준 사외이사 나 건	사외이사 장용성
2021년 03월 23일	-	대표이사 이영구	-	-
2021년 11월 30일	-	-	-	대표이사 민명기
2022년 03월 23일	정기주총	사내이사 황성욱 사외이사 황덕남	사내이사 신동빈 사내이사 이경훤 사외이사 이동규	사외이사 한성호
2022년 03월 23일	-	-	대표이사 신동빈	-
2022년 06월 30일	-	-	-	사내이사 이경훤 사외이사 김종준 사외이사 나 건
2022년 07월 01일	임시주총	사내이사 이진성 사외이사 한현철 사외이사 정윤희 (주1)	-	-
2022년 12월 18일	-	-	-	사내이사 이진성
2023년 03월 23일	정기주총	사내이사 이창엽	사내이사 이영구 사외이사 손문기 사외이사 정윤희	-
2023년 03월 23일	-	대표이사 이창엽	대표이사 이영구	-

※ 당사의 대표이사 선임·해임 기구는 이사회이며, 상기 표에서 변동일자는 이사회 개최일, 주총종류는 '-'로 표기하였음.

※ (주1) 2022년 5월 27일 개최된 임시주주총회에서 2022년 7월 1일부 효력 발생일로 신규 선임하였음.

다. 최대주주의 변동

당사는 최근 5사업연도 내 최대주주 변동 없습니다.

라. 상호의 변경

- 2023.04.01 롯데제과 주식회사 → 롯데웰푸드 주식회사 사명 변경

마. 회사가 합병등을 한 경우 그 내용

- 2022.07.01 롯데푸드 주식회사 흡수합병

바. 회사의 업종 또는 주된 사업의 변화

- 해당사항 없음

사. 그 밖에 경영활동과 관련된 중요한 사항의 발생내용

- 해당사항 없음

3. 자본금 변동사항

[자본금 변동추이]

2022년도 중 보통주 3,017,857주를 발행하여 약 15억원의 자본금이 증가하였습니다.

(단위 : 원, 주)

종류	구분	당반기말	제6기 (2022년말)	제5기 (2021년말)	제4기 (2020년말)	제3기 (2019년말)
보통주	발행주식총수	9,434,574	9,434,574	6,416,717	6,416,717	6,416,717
	액면금액	500	500	500	500	500
	자본금	4,717,287,000	4,717,287,000	3,208,358,500	3,208,358,500	3,208,358,500
우선주	발행주식총수	-	-	-	-	-
	액면금액	-	-	-	-	-
	자본금	-	-	-	-	-
기타	발행주식총수	-	-	-	-	-
	액면금액	-	-	-	-	-
	자본금	-	-	-	-	-
합계	자본금	4,717,287,000	4,717,287,000	3,208,358,500	3,208,358,500	3,208,358,500

4. 주식의 총수 등

가. 주식의 총수 현황

(기준일 : 2023년 06월 30일)

(단위 : 주)

구분	주식의 종류			비고
	보통주	우선주	합계	
I. 발행할 주식의 총수	30,000,000	-	30,000,000	-
II. 현재까지 발행한 주식의 총수	9,434,574	-	9,434,574	-
III. 현재까지 감소한 주식의 총수	-	-	-	-
1. 감자	-	-	-	-
	2. 이익소각	-	-	-
	3. 상환주식의 상환	-	-	-
	4. 기타	-	-	-
IV. 발행주식의 총수 (II-III)	9,434,574	-	9,434,574	-
V. 자기주식수	593,307	-	593,307	-
VI. 유통주식수 (IV-V)	8,841,267	-	8,841,267	-

나. 자기주식 취득 및 처분 현황

취득방법		주식의 종류	기초수량	변동 수량			기말수량	비고	
				취득(+)	처분(-)	소각(-)			
배당 가능 이익 범위 이내 취득	직접 취득	장내 직접 취득	보통주	-	-	-	-	-	
			우선주	-	-	-	-	-	
		장외 직접 취득	보통주	-	-	-	-	-	-
			우선주	-	-	-	-	-	-
		공개매수	보통주	-	-	-	-	-	-
			우선주	-	-	-	-	-	-
	소계(a)	보통주	-	-	-	-	-	-	
		우선주	-	-	-	-	-	-	
	신탁 계약에 의한 취득	수탁자 보유수량	보통주	-	-	-	-	-	
			우선주	-	-	-	-	-	
		현물보유수량	보통주	-	-	-	-	-	
			우선주	-	-	-	-	-	
		소계(b)	보통주	-	-	-	-	-	
			우선주	-	-	-	-	-	
기타 취득(c)		보통주	593,307	-	-	-	593,307 (주1)		
		우선주	-	-	-	-	-		
총 계(a+b+c)		보통주	593,307	-	-	-	593,307		
		우선주	-	-	-	-	-		

(주1) 상기 자기주식 593,307주는 2017년 10월 1일 롯데지주(주)(구.롯데제과)로부터 인적 분할하여 신규설립 시 발생한 단주 4,578주 및 2022년 7월 1일 롯데푸드(주)와의 합병 과정에서 발생한 588,729주입니다.

5. 정관에 관한 사항

가. 정관 변경 이력

정관변경일	해당주총명	주요변경사항	변경이유
2021년 03월 23일	제4기 정기주주총회	2020년 12월 29일 시행된 개정 상법 일부 반영 및 상장회사 표준정관 개정 사항 일부 반영	- 관련 법규 반영
2022년 03월 23일	제5기 정기주주총회	2021년 8월 23일 개최된 제6차 이사회에서 이사회내 위원회로 설치한 ESG위원회를 정관 제40조에 명문화	- ESG위원회 정관 명문화
2022년 05월 27일	2022년 임시주주총회	- 기존 롯데푸드(주)의 사업 목적 통합 - 보선 이사 임기 변경 - 이사회내 위원회 일부 통폐합(투명경영위원회→ESG위원회 통합운영, 집행위원회 폐지)	- 롯데푸드(주)와의 합병 - 임기 명확화 통한 신규 임원에 대한 혼선 방지 - 회의 축소에 따른 의사소통 신속화
2023년 03월 23일	제6기 정기주주총회	2023년 4월 1일부 사명 및 홈페이지 주소 변경 - 사명 : 롯데제과 주식회사 → 롯데웰푸드 주식회사 - 홈페이지 주소 : http://www.lotteconf.co.kr → http://www.lottewellfood.com	- 통합법인 출범에 따른 사명 재수립

나. 사업목적 현황

구분	사업목적	사업영위 여부
1	식료품 제조, 가공, 판매 및 수입판매업	영위
2	벌꿀 소분 (제조), 판매업	미영위
3	낙농과 유제품의 제조, 가공 및 판매업	영위
4	제과와 제빙 및 그 판매업	영위
5	조미료류 및 식품첨가물 제조·판매업	영위
6	식품 소분 및 판매업	영위
7	음식점, 급식업 및 기타 서비스업	영위
8	합성수지용기, 합성고무 및 플라스틱 물질 제조·판매업	미영위
9	골판지 및 종이용기, 기타 종이제품제조·판매업	영위
10	화공약품의 제조 및 판매업	영위
11	수출입업 및 수출입품 판매업	미영위
12	해외 현지 판매업	미영위
13	수출입대행업	미영위
14	창고업, 부동산 임대 및 매매업	영위
15	식자재유통업 등 유통업, 물류서비스업 및 종합물류사업	미영위
16	의약품과 의약외품, 의료용구, 원료 또는 기타 의약관련제품 제조, 가공, 판매 및 수입판매업	미영위
17	문구류 및 완구류의 제조 및 판매업	미영위
18	기술용역제공사업	미영위
19	산업연수원운영, 평생교육시설 사업관련(지식인력개발사업, 원격교육) 등 연수원 운영업, 교육서비스업	미영위
20	체육오락 및 문화예술 서비스업 - 동 부대시설 운영 및 임대업	미영위
21	외국상사 대리업	미영위
22	조사 및 정보관련 서비스업	미영위
23	식료품제조기계 제조판매업	미영위
24	농 수축산물 재배, 가공, 이동, 저장, 처리 및 판매 및 서비스업	영위
25	주차장 시설 및 운영업	미영위
26	과실, 채소가공, 저장 처리 및 판매업	영위
27	곡물가공품, 전분 제조 및 판매업	미영위
28	사료 제조 및 판매업	미영위
29	위생 및 유사서비스업	미영위
30	출판, 인쇄 및 기록매체 복제업	미영위
31	기계 및 소비용품 임대업	미영위
32	즉석판매제조·가공업	미영위
33	건강기능식품 등 제조 가공 판매 및 수출입업	영위
34	위생용 섬유제품 제조 및 판매업	미영위
35	인삼 제품 제조 및 판매업	미영위
36	통신판매업	미영위
37	실내건축 및 건축 마무리 공사업	미영위
38	계면활성제, 화장품 및 화장품 원료의 제조, 판매 및 수출입업	영위
39	음·식료품 도·소매업	영위
40	음식료품을 포함한 각종 상품을 판매하는 종합소매점업	미영위

41	주류, 알콜음료 제조 및 판매업	영위
42	자동판매기업	미영위
43	전기제품 계산 계량기기의 판매업	미영위
44	종합소매점 운영을 포함한 가맹점 구성 및 운영지도	미영위
45	광고물 제작 및 판매업	미영위
46	캐릭터 사업	미영위
47	관광 및 외식업 관련 서비스 교육훈련	미영위
48	곤충 원료의 제조, 판매 및 수출입업	영위
49	유지제조 가공 및 판매업	영위
50	드라이아이스 제조 및 판매업	미영위
51	산소 및 수소 제조 및 판매업	미영위
52	비누 및 세제 제조 및 판매업	미영위
53	장류 제조 및 판매업	미영위
54	건포류 제조 및 판매업	미영위
55	과실 및 야채통조림 제조 및 판매업	미영위
56	과실 및 야채가공저장업 및 판매업	영위
57	얼음 제조 및 판매업	영위
58	산업용 냉동장비 제조 및 수리업	미영위
59	지방산 및 지방산유도체 제조, 판매 및 수출입업	미영위
60	도시락 제조 및 판매업	영위
61	전분 제조 및 판매업	미영위
62	당류 및 엿류 제조 및 판매업	미영위
63	배합사료첨가물 제조 및 판매업	미영위
64	대두 종합가공 및 탈지대두 판매업	미영위
65	다류 제조 및 판매업	영위
66	유통전문 판매업	미영위
67	프랜차이즈점 모집 및 운영업	미영위
68	축산업	영위
69	사회복지서비스업	미영위
70	어로어업	미영위
71	양식어업 및 어업관련 서비스업	미영위
72	무점포소매업	미영위
73	주택건설사업	미영위
74	대지조성사업	미영위
75	부동산 개발 및 공급업	미영위
76	화물운송업	미영위
77	신재생에너지 사업	미영위
78	지정 외 폐기물 수집, 운반 및 처리업	미영위
79	각종 서비스 대행업	미영위
80	전 각호에 부대되는 사업	영위

다. 사업목적 변경 내용

구분	변경일	사업목적

		변경 전	변경 후
수정	2022년 05월 27일	식품 제조, 가공, 판매 및 수입판매업	식품 제조, 가공, 판매 및 수입판매업
수정	2022년 05월 27일	낙농과 유제품의 제조 및 판매업	낙농과 유제품의 제조, 가공 및 판매업
수정	2022년 05월 27일	조미료 및 식품첨가물 제조·판매업	조미료류 및 식품첨가물 제조·판매업
수정	2022년 05월 27일	음식점 및 기타 서비스업	음식점, 급식업 및 기타 서비스업
수정	2022년 05월 27일	합성고무 및 플라스틱 물질 제조·판매업	합성수지용기, 합성고무 및 플라스틱 물질 제조·판매업
수정	2022년 05월 27일	부동산 임대 및 매매업	창고업, 부동산 임대 및 매매업
수정	2022년 05월 27일	유통업 및 종합물류사업	식자재유통업 등 유통업, 물류서비스업 및 종합물류사업
수정	2022년 05월 27일	의약품과 의약외품, 의료용구 또는 기타 의약관련제품 제조, 가공, 판매 및 수입판매업	의약품과 의약외품, 의료용구, 원료 또는 기타 의약관련제품 제조, 가공, 판매 및 수입판매업
수정	2022년 05월 27일	산업연수원운영, 평생교육시설 사업관련(지식인력개발사업, 원격교육) 등 교육서비스업	산업연수원운영, 평생교육시설 사업관련(지식인력개발사업, 원격교육) 등 연수원 운영업, 교육서비스업
수정	2022년 05월 27일	농 수축산물 재배, 가공, 처리 및 판매업	농 수축산물 재배, 가공, 이동, 저장, 처리 및 판매 및 서비스업
수정	2022년 05월 27일	곡물가공품, 전분, 사료 제조 및 판매업	곡물가공품, 전분 제조 및 판매업
수정	2022년 05월 27일	곡물가공품, 전분, 사료 제조 및 판매업	사료 제조 및 판매업
수정	2022년 05월 27일	건강기능식품 등 제조 가공 판매 및 수입 판매업	건강기능식품 등 제조 가공 판매 및 수출입업
수정	2022년 05월 27일	화장품 제조 및 판매업	계면활성제, 화장품 및 화장품 원료의 제조, 판매 및 수출입업
수정	2022년 05월 27일	주류 판매업	주류, 알콜음료 제조 및 판매업
추가	2022년 05월 27일	-	균총 원료의 제조, 판매 및 수출입업
추가	2022년 05월 27일	-	유지제조 가공 및 판매업
추가	2022년 05월 27일	-	드라이아이스 제조 및 판매업
추가	2022년 05월 27일	-	산소 및 수소 제조 및 판매업
추가	2022년 05월 27일	-	비누 및 세제 제조 및 판매업
추가	2022년 05월 27일	-	장류 제조 및 판매업
추가	2022년 05월 27일	-	건포류 제조 및 판매업
추가	2022년 05월 27일	-	과실 및 야채통조림 제조 및 판매업
추가	2022년 05월 27일	-	과실 및 야채가공저장업 및 판매업
추가	2022년 05월 27일	-	얼음 제조 및 판매업
추가	2022년 05월 27일	-	산업용 냉동장비 제조 및 수리업
추가	2022년 05월 27일	-	지방산 및 지방산유도체 제조, 판매 및 수출입업
추가	2022년 05월 27일	-	도시락 제조 및 판매업
추가	2022년 05월 27일	-	전분 제조 및 판매업
추가	2022년 05월 27일	-	당류 및 엿류 제조 및 판매업
추가	2022년 05월 27일	-	배합사료첨가물 제조 및 판매업
추가	2022년 05월 27일	-	대두 종합가공 및 탈지대두 판매업
추가	2022년 05월 27일	-	다류 제조 및 판매업
추가	2022년 05월 27일	-	유통전문 판매업
추가	2022년 05월 27일	-	프랜차이즈점 모집 및 운영업
추가	2022년 05월 27일	-	축산업
추가	2022년 05월 27일	-	사회복지서비스업
추가	2022년 05월 27일	-	어로어업
추가	2022년 05월 27일	-	양식어업 및 어업관련 서비스업
추가	2022년 05월 27일	-	무점포소매업
추가	2022년 05월 27일	-	주택건설사업
추가	2022년 05월 27일	-	대지조성사업
추가	2022년 05월 27일	-	부동산 개발 및 공급업
추가	2022년 05월 27일	-	화물운송업
추가	2022년 05월 27일	-	신재생에너지 사업
추가	2022년 05월 27일	-	지정 외 폐기물 수집, 운반 및 처리업

(1) 변경 사유

2022년 5월 27일부 정관 변경 사유는 롯데푸드와의 합병으로 인한 사업목적 통합 및 추가입니다.

라. 정관상 사업목적 추가 현황표

구분	사업목적	추가일자
1	곤충 원료의 제조, 판매 및 수출입업	2022년 05월 27일

※ 합병으로 인한 사업 추가 외 신규로 추가된 사업목적에 대해서만 기술하였음

(1) 그 사업 분야(업종, 제품 및 서비스의 내용 등) 및 진출 목적

현재 대체 단백질 및 곤충 관련 시장은 고성장 중으로 연구 개발 활성화 및 다양한 활용 방안 검토를 통해 곤충 관련 사업을 장기적 관점 미래사업으로 발굴 및 육성하고자 합니다.

(2) 시장의 주요 특성·규모 및 성장성

전 세계적으로 ESG 트렌드가 가속화되면서 대체 단백질에 대한 관심과 개발이 활발히 진행되고 있습니다. 곤충은 영양학적 측면에서 기존 동물성 단백질을 대체할 수 있는 훌륭한 대체 단백질원으로 부상하고 있습니다. 또한, 식용곤충은 육류 섭취로 인한 환경 오염 및 미래의 식량 부족 문제에 대한 해결책으로도 주목받고 있습니다.

(3) 신규사업과 관련된 투자 및 예상 자금소요액(총 소요액, 연도별 소요액), 투자자금 조달 원천, 예상투자회수기간 등

2022년 2월 캐나다의 글로벌 식용곤충 제조 기업인 아스파이어 푸드 그룹(Aspire Food Group)의 지분투자를 위해 성립된 한국 투자 노블푸드 신기술사업투자조합 1호에 90억을 출자하였습니다.

(4) 사업 추진현황(조직 및 인력구성 현황, 연구개발활동 내역, 제품 및 서비스 개발 진척도 및 상용화 여부, 매출 발생여부 등)

2022년 8월 아스파이어 푸드 그룹(Aspire Food Group)과 전략적 파트너십 강화를 위한 업무협약(MOU)을 체결했으며, 본 협약을 통해 곤충소재 관련 공동연구 및 활용방안을 적극적으로 모색하고자 합니다.

(5) 기존 사업과의 연관성

곤충의 기능성 소재를 활용하여 기존 식품 사업과의 시너지를 기대할 수 있습니다.

(6) 주요 위험

식용, 사료용으로 허용되는 곤충 규제가 국가별로 상이하여 국내외 사업 확장시 규제에 따른 사업 지연이 있을 수 있습니다.

(7) 향후 추진계획

식용 곤충을 기반으로 하는 사료용 원료 소재 공급, 곤충의 기능성 소재를 활용한 식품 개발 등 다양한 활용방안 모색을 위한 시장조사 및 연구개발을 적극적으로 추진할 계획입니다.

(8) 미추진 사유

- 해당사항 없음

II. 사업의 내용

1. 사업의 개요

[지배회사]

(대표제품) 당사는 건과, 빙과 제품 등을 생산하여 최종 소비자들에게 할인점, SSM, CVS 등의 채널을 통해 제공하고 있습니다. 건과 주력 상품으로는 자일리톨, 빼빼로, 가나, 몽쉘, 꼬깔콘 등이 있으며 기존 빙과 주력 상품으로는 월드콘과 설레임, 옥동자, 찰떡아이스 등이 있습니다. 합병 이후로는 쭈쭈바, 아맛나, 돼지바, 구구제품, 거북이, 거북알, 국화빵과 아이스크림 등의 빙과 제품 또한 판매하고 있습니다. 그 외에도 베이커리류와 유지식품 및 육가공 등의 제품을 판매하고 있습니다.

(매출 실적) 2023년 1~6월 당사의 매출액은 1,618,973(백만)입니다. 이 중 제품이 1,339,424(백만)으로 82.7%, 상품이 279,549(백만)으로 17.3%를 차지하고 있습니다. 또한, 내수가 1,531,575(백만), 수출이 87,398(백만)으로 집계되었으며 총 판매 중량은 290,758(TON)입니다.

[중속회사]

당사의 중속회사는 34개사이며, 이 중 '기업공시작성기준'상 주요중속회사에 속하는 회사는 모두 5개입니다. 식품제조판매 회사로는 Chocolaterie Guylian N.V., LOTTE Rakhat JSC, Lotte India Co., Ltd., Lotte Confectionery RUS LLC로 4개사가 있으며, 투자업종의 Lotte Confectionery Holdings(Europe) B.V. 1개사가 있습니다.

2023년 1~6월 Chocolaterie Guylian N.V.의 총 매출액은 28,039(백만), LOTTE Rakhat JSC는 132,512(백만), Lotte India Co., Ltd.은 47,877(백만), Lotte Confectionery RUS LLC은 37,991(백만)으로 집계되었습니다.

2. 주요 제품 및 서비스

가. 주요 제품 등의 현황

[지배회사]

당사는 껌, 캔디, 비스킷, 초콜릿, 빙과 제품, 유지식품, 육가공 등을 생산, 판매하고 있습니다. 2023년 1~6월 각 제품군별 매출액 및 총 매출액에서 차지하는 비율은 아래와 같습니다.

(단위 : 백만원)

사업부문	매출유형	품 목	구체적용도	주요상표등	매출액(비율)
식품제조 및	제 품	껌, 캔디	내 수	자일리톨, 애니타임 등	88,147 (5.4%)
		비스킷, 초콜릿	및	마가렛트, 빼빼로 등	275,556 (17.0%)

판매업		빙과, 기타	수출	월드콘, 설레임 등	377,578 (23.3%)
		유지식품 등		그랜드 마아가린 등	346,281 (21.4%)
		육가공 등		로스팜 등	251,862 (15.6%)
		소 계		-	1,339,424 (82.7%)
	상 품 기 타	빙 과		옥동자, 티코 등	42,804 (2.6%)
		유지식품 등		팜스테아린 탈색유 등	121,664 (7.5%)
		육가공 등		훈제오리 슬라이스 등	15,881 (1.0%)
		기타		크런키, 드림카카오 등	99,200 (6.1%)
		소 계		-	279,549 (17.3%)
	합 계			-	1,618,973 (100.0%)

[주요종속회사]

주요 종속회사 중 식품 제조 판매업을 운영하고 있는 회사의 2023년 1~6월 각 제품군별 매출액 및 총 매출액에서 차지하는 비율은 아래와 같습니다.

*** Chocolaterie Guylian N.V.**

(단위 : 백만원)

사업부문	매출유형	품목	구체적용도	매출액(비율)	비고
식품제조 및 판매업	제 품	건과 (초콜릿)	내 수	13,807 (49.2%)	-
	상 품	건과 (초콜릿)		14,230 (50.8%)	
	기 타		수 출	2 (0.00%)	
	합 계			28,039 (100.0%)	

*** LOTTE Rakhat JSC**

(단위 : 백만원)

사업부문	매출유형	품목	구체적용도	매출액(비율)	비고
------	------	----	-------	---------	----

식품제조 및 판매업	제 품	건과 (캔디, 초콜릿 外)	내 수 및 수 출	129,003 (97.4%)	-
	상 품	건과 (비스킷, 파이 外)		3,509 (2.6%)	
	합 계			132,512 (100.0%)	

* Lotte India Co.,Ltd.

(단위 : 백만원)

사업부문	매출유형	품목	구체적용도	매출액(비율)	비고
식품제조 및 판매업	제 품	건과 (캔디, 초콜릿 外)	내 수 및 수 출	45,026 (94.0%)	-
	상 품	건과 (비스킷, 파이 外)		2,851 (6.0%)	
	합 계			47,877 (100.0%)	

* Lotte Confectionery RUS LLC

(단위 : 백만원)

사업부문	매출유형	품목	구체적용도	매출액(비율)	비고
식품제조 및 판매업	제 품	건과 (파이, 캔디)	내 수 및 수 출	34,074 (89.7%)	-
	상 품	건과 (비스킷, 초콜릿 外)		3,917 (10.3%)	
	합 계			37,991 (100.0%)	

나. 주요 제품의 가격변동 추이

(단위 : 원)

품목 및 구분	제7기 2분기	제6기	제5기	비고
자일리톨 용기 100g	4,560 / 개	3,800 / 개	3,800 / 개	· 7기 중량 변경 (87g→100g)
빼빼로 초코 54g	1,292 / 개	1,140 / 개	1,140 / 개	-
가나 마일드 34g	912 / 개	760 / 개	760 / 개	-
몽쉘 생크림 오리지널 소 204g	2,508 / 개	2,280 / 개	2,280 / 개	· 7기 중량 변경 (192g→204g)
월드콘 바닐라 160ml	912 / 개	760 / 개	760 / 개	-
돼지바 70ml	456 / 개	380 / 개	-	-
의성마늘프랑크 70g	1,800 / 개	1,650 / 개	-	-
파스퇴르 무항생제 바른목장 190ml	863 / 개	863 / 개	-	-

Chefood 치즈스틱 400g	6,735 / 개	6,360 / 개	-	-
-------------------	-----------	-----------	---	---

- (1) 산출기준(자일리톨 용기 100g, 빼빼로 초코 54g, 가나 마일드 34g, 몽쉘 생크림 오리지널 소 204g, 월드콘 바닐라 160ml) : 소비자가 * 76%
- (2) 산출기준(의성마늘프랑크 70g, 파스퇴르 무항생제 바른목장 190ml, Chefood 치즈스틱 400g) : 소비자가 *75%
- (3) 주요 가격 변동 요인 : 원재료 가격 변동 및 중량 변경

3. 원재료 및 생산설비

가. 주요 원재료에 관한 사항

당사에서 구매하는 주요 원재료는 농산물 등을 직수입 하거나 국내에서 가공 후 공급되는 원재료를 주로 사용합니다. 주요 원재료 분류별 가격 변동 추이는 다음과 같습니다.

구분	제7기 2분기	제6기	제5기	공급업체	주요 품목
	23년	22년	21년		
당류	1,019	921	733	CJ제일제당, 대상 외	설탕, 전분당
농산물류	1,000	934	657	사조동아원, 삼양사 외	소맥분, 곡류, 서류
유지원유	2,034	2,649	-	롯데상사, Bunge 외	대두유, 팜유, 야자유
유제품류	6,204	5,801	3,757	HAVERO, CAMPINA, DMK 외	가공버터
코코야류	4,052	3,711	3,434	OLAM, BC, CARGILL 외	코코아 원두
육가공류	4,723	5,002	-	Smithfield, JBS 외	수입전지, 국산후지

* 상기 가격은 분류별 누적 평균 단가입니다. [단위 : 원/kg]

나. 생산능력 및 생산능력의 산출근거

[지배회사]

당사는 국내 생산 공장을 기준으로 2023년 1~6월 라인별 작업일수와 1일 작업시간을 기준으로 "라인별 시간당 최대 생산 금액 × 1일 작업 시간 × 작업일수"의 방법으로 생산능력을 산출하였습니다. 2023년 1~6월 당사의 생산능력은 생산금액을 기준으로 총 3,187,139백만 원입니다. 주 5일 작업을 기준으로 월 20일(5일×4주)로 적용하였습니다.

(1) 생산능력

(단위 : TON, 백만원)

사업부문	품목	제7기 2분기		제6기 2분기		비고
		중량	금액	중량	금액	
식품제조 및 판매업	껌, 캔디	15,398	227,400	19,261	251,400	-
	비스킷, 초콜릿	60,742	597,000	59,104	504,600	
	빙과, 기타	152,516	935,400	119,602	684,600	
	유지식품 등	278,235	784,852	-	-	
	육가공 등	88,540	642,487	-	-	
합 계		595,431	3,187,139	197,967	1,440,600	

(2) 생산능력의 산출근거
- 산출방법 등

구분	일수 (월)	시간 (일)	생산단위 (KG/H)	생산능력 (TON)	비고
껌, 캔디	20	21	6,110	15,398	-
비스킷, 초콜릿	20	21	24,104	60,742	
빙과, 기타	20	21	60,522	152,516	
유지식품 등	20	21	110,411	278,235	
육가공 등	20	21	35,135	88,540	
합계	-	-	-	595,431	

[주요종속회사]

* Chocolaterie Guylian N.V.

Chocolaterie Guylian N.V.의 2023년 1~6월 생산능력은 생산금액을 기준으로 총 169,832백만원이며, 월별 주 5일 작업을 기준으로 월 20일(5일X4주)로 적용하였습니다.

* LOTTE Rakhat JSC

LOTTE Rakhat JSC의 2023년 1~6월 생산능력은 생산금액을 기준으로 총 207,924백만원이며, 월별 주 5일 작업을 기준으로 월 20일(5일X4주)로 적용하였습니다.

* Lotte India Co., Ltd.

Lotte India Co., Ltd.의 2023년 1~6월 생산능력은 생산금액을 기준으로 총 41,389백만원이며, 월별 주 5일 작업을 기준으로 월 20일(5일X4주)로 적용하였습니다.

* Lotte Confectionery RUS LLC

Lotte Confectionery RUS LLC의 2023년 1~6월 생산능력은 생산금액을 기준으로 총 40,977백만원이며, 월별 주 5일 작업을 기준으로 월 20일(5일X4주)로 적용하였습니다.

다. 생산실적 및 가동률

[지배회사]

당사의 2023년 1~6월 생산실적은 1,487,147백만원으로 평균 가동률은 47.6%로 집계되었습니다.

(1) 생산실적

(단위 : TON, 백만원)

부문	품목	제7기 2분기		제6기 2분기		비고
		중량	금액	중량	금액	
식품제조 및 판매업	껌, 캔디	5,792	85,533	5,175	67,545	-
	비스킷, 초콜릿	28,822	283,277	29,020	247,760	
	빙과, 기타	78,179	478,697	61,878	354,189	

	유지식품 등	135,502	382,229	-	-
	육가공 등	35,473	257,411	-	-
	합 계	283,768	1,487,147	96,073	669,494

(2) 당해 가동률

(단위 : HR, %)

사업소(사업부문)	분기가동가능시간	분기실제가동시간	평균가동률	비 고
식품제조판매업	2,520	1,200	47.6%	-
합계	2,520	1,200	47.6%	

[주요종속회사]

* Chocolaterie Guylian N.V.

2023년 1~6월 Chocolaterie Guylian N.V.의 생산실적은 34,536백만원이며, 평균 가동률은 20.3%로 집계 되었습니다.

* LOTTE Rakhat JSC

2023년 1~6월 LOTTE Rakhat JSC의 생산실적은 144,068백만원이며, 평균 가동률은 69.3%로 집계 되었습니다.

* Lotte India Co., Ltd.

2023년 1~6월 Lotte India Co., Ltd.의 생산실적은 53,785백만원이며, 평균 가동률은 130.0%로 집계 되었습니다.

* Lotte Confectionery RUS LLC

2023년 1~6월 Lotte Confectionery RUS LLC의 생산실적은 37,168백만원이며, 평균 가동률은 90.7%로 집계 되었습니다.

라. 생산설비의 현황 등

(1) 생산과 영업에 중요한 시설 및 설비

당사는 서울에 위치한 본사를 포함하여 국내에 총 12개 생산공장(영등포, 평택, 대전, 양산, 부산, 수원, 증평 등)과 각 시, 군에 물류창고, 영업지사 및 영업지점 등 국내사업장이 있으며 유럽, 인도, 중국 등 해외 공장과 사업소에서 과자와 빙과류 제조 및 판매업을 주요 사업으로 사업활동을 수행하고 있습니다.

[사업장 현황]

지역	사업장	소재지
국내 (본사 및 주요공장)	본사 사옥	서울특별시 영등포구 양평로21길 10
	영등포공장	서울특별시 영등포구 양평로21길 25
	평택공장	경기도 평택시 진위면 경기대로 1952
	대전공장	대전광역시 대덕구 문평로 18번길 21
	양산공장	경상남도 양산시 양산대로 511(산막동)
	부산공장	부산광역시 기장군 정관읍 산단2로 11

	수원공장	경기도 화성시 정남면 괴랑1길 42-27
	증평공장	충청북도 증평군 도안면 원명로47
	천안공장	충청남도 천안시 서북구2 공단4로 19
	포승공장	경기도 평택시 포승읍 포승공단로 118번길 25
	안산공장	경기도 안산시 단원구 성곡로 32
	횡성공장	강원도 횡성군 안흥면 봉화로 790
	김천공장	경상북도 김천시 공단3길 94
국내 (종속회사)	스위트워드㈜	경기도 평택시 진위면 경기대로 1952
	한국투자 노블푸드 신기술사업투자조합 1호	서울시 영등포구 의사당대로 88
	한국투자 그린테크 신기술조합	서울시 영등포구 의사당대로 88
	푸드워드㈜	충청북도 청주시 흥덕구 대신로164번길 69
	롯데후레쉬델리카 제1호㈜	경기도 용인시 기흥구 중부대로 874번길 2-1
	롯데후레쉬델리카 제2호㈜	경기도 평택시 세교산단로 101번길 47
	롯데후레쉬델리카 제3호㈜	경상남도 양산시 어곡공단4길 31
	롯데후레쉬델리카 제4호㈜	광주시 북구 하서로 270
해외 (종속회사)	LOTTE QINGDAO FOODS CO., LTD.	No. 149, Zhu Zhou Road, Hightech Industrial Park Laoshan, Qingdao, China
	Lotte Confectionery (S.E.A.) Pte. Ltd.	2 Sims Close #03-06 Gemini @ Sims, Singapore 387298
	HAVMOR ICE CREAM PRIVATE LIMITED	2ndFloor, Commerce House-4, Beside Shell Petro Pump,100ft, Road, Prahalad, Nagar, Ahmedabad, India
	Lotte Confectionery RUS LLC	65, Profsoyuznaya str. Building1, 10 floor, Moscow, 11, Russia
	Lotte Confectionery Holdings (Europe) B.V.	Strawinskylaan 3127 8th floor 1077 ZX Amsterdam
	Chocolaterie Guylian N.V.	Europark-Oost 1 9100 Sint-Niklaas, Belgium
	Chocolaterie Guylian Deutschland GmbH	Diessemer Bruch 134, 47805 Krefeld, Germany
	Aimee BVBA	Europark-Oost 1 9100 Sint-Niklaas, Belgium
	Guylian Iberia, LDA	Rua Consiglieri Pedroso, 71-6th floor right, Queluz de Baixo, Portugal
	Guylian UK Ltd	3 Danebrook Court, Langford Lane Kidlington, Oxford, Great Britain
	Guylian USA, Inc	560 SYLVAN AVENUE, Englewood Cliffs, NJ, U.S.A.
	Lotte Kolson(Pvt.) Limited	Plot# L-14 Block 21, F.B. Industrial Area, Scheme 16, Karachi, Pakistan
	LOTTE Rakhat JSC	Republic of Kazakhstan 050002, Almaty Zenkov Street, 2a
	Rakhat-Shymkent LLP	Kazakhstan, Shymkent City, Klara Zetkin str., 63
	Rakhat-Shymkent Trading House LLP	Kazakhstan, Shymkent City, Zhibek Zholy str., 60
Rakhat-Astana LLP	Kazakhstan, Astana City, Jahansha Dosmuhameduli, 46	

Rakhat-Aktobe LLP	Kazakhstan, Aktobe City, Moldagulova ave., 6/1, apt.2
Rakhat-Aktau LLP	Kazakhstan, Aktau City, Basa ORS, building 2
Rakhat-Oral LLP	Kazakhstan, Oral City, Vokzalnaya str., 2
Rakhat-Taldykorgan LLP	Kazakhstan, Taldykorgan City, Tynyshbekova str., 88
Rakhat-Karaganda LLP	Kazakhstan, Karaganda City, Molokova 104/2
Almaty Sweets LLC	Kyrgyzstan, Bishkek City, Dan Syaopin str., 306
Rakhat TR	Kazakhstan, Almaty City, R.Zorge str., 1/18
L&M Mayson Company Limited	No.98(C,D,E), Than Lwin Street, Shwe Than Lwin Industrial Zone, Hlaing Tharyar Township, yangon Region, Myanmar.
L&M Confectionery Pte. Ltd.	10 Anson Road #23-14L International Plaza, Singapore(079903)
Lotte India Co., Ltd.	No. 4/111, Mount Poonaallee Road, Manapakkam, Chennai, India (PIN : 600089)

※ 당사의 시설 및 설비는 토지, 건물 및 구축물, 기계장치, 차량운반구, 건설중인자산 등으로 구성되어 있으며 당반기말 현재 장부가액은 1조 9,143억으로 전년말대비 609억 증가하였습니다. 2023년 당반기말 신규취득은 1,402억원 이고, 감가상각비는 709억입니다.

(단위 : 백만원)

구분	토지	건물	구축물	기계장치	차량 운반구	기타의 유형자산	건설중인 자산	합계
기초 장부금액	762,683	486,913	40,197	427,170	17,333	65,055	54,007	1,853,358
취득	411	2,593	533	18,376	4,597	16,367	97,317	140,194
대체	(505)	(265)	275	10,814	57	961	(14,239)	(2,902)
처분	(490)	(3,245)	(577)	(1,288)	(66)	(377)	-	(6,043)
감가상각	-	(10,612)	(1,306)	(41,042)	(3,110)	(14,826)	-	(70,896)
국고보조금	-	-	-	-	(972)	-	-	(972)
손상차손환입	-	-	-	-	-	-	361	361
외화환산차이 등(주1)	3,755	(39)	(707)	(2,980)	126	481	592	1,228
반기말 장부금액(주2)	765,854	475,345	38,415	411,050	17,965	67,661	138,038	1,914,328
취득원가	773,009	849,397	83,606	1,790,537	41,426	406,766	138,551	4,083,292
감가상각누계액	-	(345,216)	(40,969)	(1,358,237)	(20,496)	(339,076)	-	(2,103,994)
국고보조금	-	(696)	(319)	(369)	(2,965)	-	-	(4,349)
손상차손누계액	(7,155)	(28,140)	(3,903)	(20,881)	-	(29)	(513)	(60,621)

(주1) 외화환산차이 등에는 환율변동효과, 계정간 대체 등이 포함되어 있습니다.

(주2) 당반기말 현재 채권최고액 42,465백만원의 건물, 구축물, 기계장치 및 토지이용권이 차입금에 대한 담보로 제공되어 있습니다.

※ 상기 시설 및 설비현황은 연결기준입니다.

※ 상기 유형자산의 객관적인 시가 검토가 어려워서 기재를 생략합니다.

4. 매출 및 수주상황

가. 매출 실적

[지배회사]

당사의 매출은 제품의 라인을 기준으로 건과, 빙과, 베이커리, 유지식품, 육가공 등으로 구분됩니다. 건과는 다시 껌, 캔디, 비스킷, 초콜릿 등으로 나누어지고 있으며, 당사 매출의 세부 내역은 다음과 같습니다.

(단위 : TON, 백만원)

사업 부문	매출 유형	품 목		제7기 2분기		제6기 2분기		비 고		
				중 량	금 액	중 량	금 액			
식품제조 및 판매업	제 품 상 품 기 타	껌 캔 디	수 출	742	10,961	552	7,204	-		
			내 수	6,519	96,272	6,100	79,624			
			계	7,261	107,233	6,652	86,828			
		비스킷 초콜릿	수 출	4,577	44,984	5,021	42,868			
			내 수	28,939	284,430	31,121	265,700			
			계	33,516	329,414	36,142	308,568			
		빙 과 기 타	수 출	2,799	17,138	1,869	10,697			
			내 수	70,144	429,500	56,308	322,309			
			계	72,943	446,638	58,177	333,006			
		유지식품 등	수 출	522	2,996	-	-			
			내 수	138,823	464,948	-	-			
			계	139,345	467,944	-	-			
		육가공 등	수 출	2,328	11,319	-	-			
			내 수	35,365	256,425	-	-			
			계	37,693	267,744	-	-			
		합 계			수 출	10,968	87,398		7,442	60,769
					내 수	279,790	1,531,575		93,529	667,633
					합 계	290,758	1,618,973		100,971	728,402

[주요종속회사]

주요종속회사 중 식품 제조 판매업을 운영하고 있는 회사의 매출은 아래와 같습니다.

* Chocolaterie Guylian N.V.

(단위 : TON, 백만원)

사업 부문	매출 유형	품 목		23년 1~6월		비 고
				중 량	금 액	
식품제조 및	제 품 상 품	건과	수 출	1,673	26,218	-
			내 수	116	1,819	
			소 계	1,789	28,037	

판매업	기타	기타	내수	0.1	2	
합계			수출	1,673	26,218	
			내수	116	1,821	
			합계	1,789	28,039	

* Chocolaterie Guylian N.V.의 2023년 1~6월 매출은 28,039백만원입니다.

* LOTTE Rakhat JSC

(단위 : TON, 백만원)

사업 부문	매출 유형	품 목		23년 1~6월		비고
				중량	금액	
식품제조 및 판매업	제품 상품 기타	건과	수출	6,315	25,806	-
			내수	26,113	106,706	
			소계	32,428	132,512	
합계		수출	6,315	25,806		
		내수	26,113	106,706		
		합계	32,428	132,512		

* LOTTE Rakhat JSC의 2023년 1~6월 매출은 132,512백만원입니다.

* Lotte India Co., Ltd.

(단위 : TON, 백만원)

사업 부문	매출 유형	품 목		23년 1~6월		비고
				중량	금액	
식품제조 및 판매업	제품 상품 기타	건과	수출	565	2,209	-
			내수	11,670	45,668	
			소계	12,235	47,877	
합계		수출	565	2,209		
		내수	11,670	45,668		
		합계	12,235	47,877		

* Lotte India Co., Ltd.의 2023년 1~6월 매출은 47,877백만원입니다.

* Lotte Confectionery RUS LLC

(단위 : TON, 백만원)

사업 부문	매출 유형	품 목		23년 1~6월		비고
				중량	금액	

식품제조 및 판매업	제 품	건과	수 출	1,120	4,298	-
	상 품		내 수	8,782	33,693	
	기 타		소 계	9,902	37,991	
합 계		수 출	1,120	4,298		
		내 수	8,782	33,693		
		합 계	9,902	37,991		

※ Lotte Confectionery RUS LLC의 2023년 1~6월 매출은 37,991백만원 입니다.

나. 판매 방법 및 조건

당사의 건과, 빙과, 유식식품, 육가공 등의 제품은 전국적으로 갖추어진 영업망(지사 → 지점)을 거쳐 소매점, 도매점, 슈퍼, 전문점 등에 판매하고, 이들 유통 채널을 통해 최종 소비자에게 판매되고 있으며, 판매 대금 결제는 주로 현금으로 이루어지고 있습니다.

다. 판매 전략

'전 세계 소비자들에게 맛있고, 신선하고 영양이 풍부한 제품을 통해 행복과 건강, 그리고 웰니스로 인류의 삶에 기여한다'는 비전 아래, 소비자들의 건강하고 더 나은 삶을 위한 높은 품질의 제품을 제공하는데 노력하고 있습니다. 이러한 제품 출시를 통해 소비자들에게 당사 제품을 효율적으로 알리고 판매를 증진시키기 위한 마케팅 활동을 주기적으로 시행하고 있으며, 전국 영업망을 통해 소비자에게 신선한 제품을 신속하게 공급하는데 주력하고 있습니다. 또한 최근 온라인 채널 중심의 성장 기조에 발맞춰 제과, 식품 통합 온라인몰을 구축하여 소비자와의 점점 강화를 위해 노력하고 있습니다.

5. 위험관리 및 파생거래

[재무위험 관리요소]

당사는 여러 활동으로 인하여 시장위험, 신용위험 및 유동성 위험과 같은 다양한 금융위험에 노출되어 있습니다. 당사의 전반적인 위험관리정책은 재무성과에 잠재적으로 불리할 수 있는 효과를 최소화하는데 중점을 두고 있습니다. 당사는 특정 위험을 회피하기 위해 파생상품을 이용하고 있습니다.

위험관리는 당사의 자금부서에 의해 이루어지고 있으며, 당사의 자금부서는 회사의 현업부서들과 긴밀히 협력하여 재무위험을 식별, 평가 및 회피하고 있습니다. 이사회는 외환위험, 이자율위험, 신용위험, 파생상품과 비파생상품의 이용 및 유동성을 초과하는 투자와 같은 특정 분야에 관한 문서화된 정책뿐 아니라, 전반적인 위험관리에 대한 정책을 제공합니다.

가. 시장위험

(1) 외환위험

당사는 국제적 영업활동으로 인하여 환율변동위험에 노출되어 있습니다. 외환위험은 미래에 상거래, 인식된 자산, 부채와 관련하여 발생하고 있습니다.

당사의 경영진은 기능통화에 대한 외환위험을 관리하도록 하는 정책을 수립하고 있습니다. 당사는 자금부서와 협의하여 미래예상거래 및 인식된 자산과 부채로 인해 발생하는 외환위

험을 관리하고 있습니다. 외환위험은 미래예상거래 및 인식된 자산, 부채가 기능통화 외의 통화로 표시될 때 발생하고 있습니다.

당사는 환위험 관리 모델을 이용하여 환위험 노출에 대한 최대 환손실 규모가 위험허용범위 이내가 되도록 관리하고 있습니다.

당반기말 현재 기능통화 이외의 외화로 표시된 화폐성자산 및 부채의 장부금액은 다음과 같습니다.

(단위 : 백만원)

구분	당반기말		전기말	
	자산	부채	자산	부채
USD(주1)	32,131	75,184	80,252	92,483
JPY	223	5,864	801	8,616
EUR	4,521	4,598	1,736	5,330
기타외화	14,253	1,097	11,982	2,470

(주1) USD로 표기된 외화사채(당반기말 USD 100,000천, 전기말 USD 100,000천)는 파생상품으로 외환위험 헷징하였으므로 제외되었습니다.

※ 연결기준입니다.

당반기말 현재 다른 모든 변수가 일정하고 USD, JPY 및 EUR에 대한 기능통화의 환율이 10% 변동 시 환율변동이 세전손익에 미치는 영향은 다음과 같습니다.

(단위 : 백만원)

구분	당반기말		전기말	
	10% 상승시	10% 하락시	10% 상승시	10% 하락시
USD(주1)	(4,305)	4,305	(1,223)	1,223
JPY	(564)	564	(782)	782
EUR	(8)	8	(359)	359
기타외화	1,316	(1,316)	951	(951)

(주1) USD로 표기된 외화사채(당반기말 USD 100,000천, 전기말 USD 100,000천)는 파생상품으로 외환위험 헷징하였으므로 제외되었습니다.

※ 연결기준입니다.

상기 민감도 분석은 당반기말 현재 기능통화 이외의 외화로 표시된 화폐성 자산 및 부채를 대상으로 하였습니다. 환율의 미래변화는 판매가격과 매출이익율의 변화에 영향을 줄 수 있습니다.

(2) 현금흐름 이자율 위험

당사의 이자율 위험은 사채 등에서 비롯됩니다. 변동이자율로 발행된 단기차입금 등으로 인하여 회사는 현금흐름 이자율 위험에 노출되어 있으며, 동 이자율 위험의 일부는 파생상품계약으로 이자율 위험과 상쇄됩니다.

당사는 이자율에 대한 노출에 대해 다각적인 분석을 실시하고 있습니다. 채용자, 기존차입금의 갱신, 대체적인 용자 및 위험회피 등을 고려한 다양한 시나리오를 시뮬레이션하고 있습니다. 이러한 시나리오를 바탕으로 당사는 정의된 이자율 변동에 따른 손익 효과를 계산하고 있습니다. 각각의 시뮬레이션에 있어 동일한 이자율 변동이 모든 통화의 경우에 대하여 적용됩니다. 이러한 시나리오들은 주요 이자부 포지션을 나타내는 부채에 대해서만 적용됩니다.

실행된 시뮬레이션에 근거할 때, 1% 이자율변동이 변동금리부 금융부채와 관련하여 손익에 미치는 영향은 각각 최대 2,043백만원 증가 및 감소입니다.

나. 신용위험

신용위험은 연결회사 차원에서 관리되고 있습니다. 신용위험은 보유하고 있는 수취채권 및 확정계약을 포함한 소매 거래처에 대한 신용위험 뿐만 아니라 현금및현금성자산과 은행 및 금융기관 예치금으로부터 발생하고 있습니다. 당사는 신용위험을 관리하기 위하여 신용도가 일정 수준 이상인 거래처와 거래하고 있으며 주기적으로 거래처의 신용도를 재평가하여 신용거래한도를 재검토하고 담보수준을 재조정하고 있습니다.

당반기 중 신용한도를 초과한 것은 없었으며 경영진은 상기 거래처로부터 의무불이행으로 인한 손실을 예상하고 있지 않습니다.

신용위험에 대한 최대노출정도는 다음과 같습니다.

(단위 : 백만원)

구 분	당반기말	전기말
	기말장부금액 (최대노출액)	기말장부금액 (최대노출액)
현금및현금성자산(주1)	425,311	316,627
매출채권 및 기타채권	337,070	366,576
당기손익-공정가치측정 금융자산	24,000	24,000
기타유동금융자산	44,210	69,774
기타비유동금융자산(주2)	22,884	45,578

(주1) 현금및현금성자산 중 현금시재액을 제외했기 때문에 재무상태표상 금액과 차이가 있습니다.

(주2) 기타포괄손익-공정가치측정 금융자산 및 당기손익-공정가치측정 금융자산 중 지분증권은 신용위험에 대한 노출금액에서 제외하였습니다.

※ 연결기준입니다.

다. 유동성 위험

현금흐름의 예측은 당사의 개별 종속기업들이 수행하고 당사의 자금부서가 취합합니다. 당사의 자금부서는 미사용 차입금 한도를 적정수준으로 유지하고 영업자금 수요를 충족시킬 수 있도록 유동성에 대한 예측을 항시 검토하여 차입금 한도나 약정을 위반하는 일이 없도록 하고 있습니다. 유동성에 대한 예측시에는 당사의 자금조달 계획, 약정 준수, 회사 내부의 목표재무비율 및 통화에 대한 제한과 같은 외부 법규나 법률 요구사항이 있는 경우 그러한 요구사항을 고려하고 있습니다.

자금부서는 상기에서 언급한 예측을 통해 결정된 대로 여유있는 유동성이 확보될 수 있도록 적절한 만기나 충분한 유동성을 제공해 주는 이자부 당좌예금, 정기예금, 수시입출금식 예금 등의 금융상품을 선택하여 잉여자금을 투자하고 있습니다. 당반기말 현재 당사는 유동성위험을 관리할 수 있도록 현금및현금성자산 및 단기금융상품을 각각 425,666백만원 및 7,028백만원을 보유하고 있습니다(연결기준).

당사의 유동성 위험 분석내역은 다음과 같습니다. 아래 표에 표시된 현금흐름은 현재가치 할인을 하지 않은 금액입니다.

- 당반기말

(단위 : 백만원)

구분	1년 미만	1년에서 2년 이하	2년에서 5년 이하	5년 초과
차입금(주1)	177,064	193,873	7,002	-
사채(주1)	244,214	297,739	437,697	-
매입채무 및 기타채무	316,453	-	-	-
기타금융부채(주2)	98,914	4,431	6,708	-
리스부채	18,370	13,687	10,393	2,297
합 계	855,015	509,730	461,800	2,297

(주1) 만기까지 상환될 원금과 이자비용 및 금융자산의 제거요건을 충족하지 않는 매출채권의 할인으로 발생한 차입금으로서 할인하지 않은 명목가액입니다. 외화차입금과 외화사채의 경우, 파생상품으로 인한 위험회피효과가 반영된 현금흐름이 포함되었습니다. 한편, 차입금 및 사채에 대해서 약정에 의한 조항(재무비율 및 신용등급유지 등)을 충족하지 못하는 경우 기한의 이익을 상실할 수 있습니다.

(주2) 유동성 위험 분석에 포함된 금액은 계약상의 할인되지 않은 현금흐름입니다. 12개월 이내 만기가 도래하는 금액은 현재가치 할인의 효과가 중요하지 않으므로 장부금액과 동일합니다.

※ 연결기준입니다.

- 전기말

(단위 : 백만원)

구분	1년 미만	1년에서 2년 이하	2년에서 5년 이하	5년 초과
차입금(주1)	214,335	92,531	116,109	-
사채(주1)	226,715	233,108	409,411	-
매입채무 및 기타채무	302,478	-	-	-
기타금융부채(주2)	120,964	7,667	3,868	-
리스부채	15,921	11,423	8,994	4,138
합 계	880,413	344,729	538,382	4,138

(주1) 만기까지 상환될 원금과 이자비용 및 금융자산의 제거요건을 충족하지 않는 매출채권의 할인으로 발생한 차입금으로서 할인하지 않은 명목가액입니다. 외화차입금과 외화사채의 경우, 파생상품으로 인한 위험회피효과가 반영된 현금흐름이 포함되었습니다. 한편, 차입금 및 사채에 대해서 약정에 의한 조항(재무비율 및 신용등급유지 등)을 충족하지 못하는 경우 기한의 이익을 상실할 수 있습니다.

(주2) 유동성 위험 분석에 포함된 금액은 계약상의 할인되지 않은 현금흐름입니다. 12개월 이내 만기가 도래하는 금액은 현재가치 할인의 효과가 중요하지 않으므로 장부금액과 동일합니다.

※ 연결기준입니다.

라. 자본위험관리

당사의 자본 관리는 건전한 자본구조의 유지를 통한 주주이익의 극대화를 목적으로 하고 있으며, 최적 자본구조 달성을 위해 부채비율, 순차입금비율 등의 재무비율을 매월 모니터링하여 필요할 경우 적절한 재무구조 개선방안을 실행하고 있습니다.

당사는 동종 산업 내의 타사와 마찬가지로 자본조달비율에 기초하여 자본을 관리하고 있습니다. 자본조달비율은 순부채를 총자본으로 나누어 산출하고 있습니다. 순부채는 총 차입금에서 현금및현금성자산을 차감한 금액이며 총자본은 재무상태표의 자본에 부채를 가산한 금액입니다.

당반기말 현재 자본조달비율 및 부채비율은 다음과 같습니다.

(단위 : 백만원)

구분	당반기말	전기말
총차입금(a)	1,297,449	1,247,324
차감: 현금및현금성자산(b)	425,666	318,392
순부채(c)=(a)-(b)	871,783	928,932
부채총계(d)	2,045,608	1,993,628
자본총계(e)	2,125,123	2,111,632
총자본(f)=(d)+(e)	4,170,731	4,105,259
자본조달비율(%)((c)/(f))	20.9%	22.6%
부채비율(%)((d)/(e))	96.3%	94.4%

※ 연결기준입니다.

마. 파생상품 거래현황

(1) 파생상품 계약현황

당반기말 현재 파생상품 계약현황은 다음과 같습니다.

(단위 : 천USD, 백만원, 천PKR)

구분	목적	계약일	계약종료일	계약금액	계약내용
제3회 외화사모사채 스왑계약	현금흐름위험회피	2021-01-12	2024-01-12	USD 50,000	통화 및 이자율 스왑
제4회 외화사모사채 스왑계약	현금흐름위험회피	2021-01-28	2024-01-29	USD 50,000	통화 및 이자율 스왑
차입금 이자율 스왑계약	현금흐름위험회피	2022-04-08	2025-04-08	KRW 20,000	이자율 스왑
차입금 이자율 스왑계약	현금흐름위험회피	2016-12-30	2023-12-29	PKR 3,600,000	이자율 스왑

차입금 이자율 스왑계약	현금흐름위험회피	2018-04-27	2023-12-29	PKR 400,000	이자율 스왑
차입금 이자율 스왑계약	현금흐름위험회피	2020-05-29	2024-06-30	PKR 500,000	이자율 스왑
차입금 이자율 스왑계약	현금흐름위험회피	2020-05-29	2024-12-29	PKR 500,000	이자율 스왑

(2) 파생상품 손익현황

당반기말 현재 파생상품 계약으로 발생한 손익현황은 다음과 같습니다.

(단위 : 백만원)

구분	자산	부채	평가이익	평가손실	기타포괄손익 (주1)	비고
통화율 및 이자스왑	25,581	-	4,550	-	(266)	-

(주1) 당반기 중 파생상품평가손실 317백만원이 발생하였으며, 법인세효과 51백만원을 차감한 266백만원을 기타포괄손익누계액으로 인식하였습니다.

6. 주요계약 및 연구개발활동

가. 경영상의 주요계약

(1) 기술도입계약

당반기말 현재 당사는 특정제품 생산을 위하여 다음과 같은 계약 등을 체결하여 용역을 제공하고 있으며, 동 계약에 따라 사용료를 지급하고 있습니다.

기술제공자	계약내용	기술사용료	계약만료기간
PEPSICO	스낵(치토스) 생산기술	순매출액의 3.00% 또는 총매출의 2.00% 중 큰금액으로 지급	2023년 12월
	스낵(도리토스) 생산기술	순매출액의 3.00% 또는 총매출의 2.18% 중 큰금액으로 지급	2023년 12월
	케이크 생산기술	순매출액의 3.00% 또는 총매출의 2.00% 중 큰금액으로 지급	2023년 12월
STANDARD CANDY COMPANY, LLC	GooGoo 상표 사용	매출액의 1.35%	2026년 12월

이 외에 당사는 일본의 (주)롯데와 상호간 기술교류 및 지원과 관련하여 기술교류 협약을 체결하였고 2019년 3월 31일에 자동 연장(5년) 적용 되었습니다. 상기 협약에 따르면 상호간의 특허, 실용신안 및 상표 등의 사용 시 일정액의 대가를 지불하도록 되어 있으며, 이 계약에 따라 당반기 중 발생한 금액은 정산금액 포함하여 107백만원(전반기 44백만원)입니다.

(2) 브랜드 사용 계약 등

거래상대방	계약내용	사용료	계약기간
롯데지주(주)	롯데 브랜드 사용	당해 회계연도 매출액에서 광고선전비를 제외한 금액의 0.2%(해외법인) 0.15%	2017.10.12~2024.12.31 (매 1년씩 자동연장)
	경영자문 및 경영지원 용역 계약	롯데지주 주식회사가 대상업무를 수행하는 과정에서 발생한 비용 등을 객관적이고 합리적인 배부기준에 따라 배부할 금액의 5.00% 가산한 금액	2017.10.12~2023.12.31 (매 1년씩 자동연장)

	자회사 경영지원 업무 위탁계약	롯데월드푸드 주식회사가 위탁대상업무를 수행하는 과정에서 발생하는 롯데월드푸드 드 비용에 5.00%를 곱한 금액으로 하되, 구체적인 수수료 비율은 당사자가 상호 협의하여 결정	2017.10.12~2023.12.31 (매 1년씩 자동연장)
--	---------------------	--	---------------------------------------

나. 연구개발활동의 개요

롯데중앙연구소는 “Better Food, Better Life”를 비전으로 하여 사랑과 신뢰를 받는 제품과 서비스를 통해 인류의 풍요로운 삶에 기여하는 연구소를 지향합니다. 이를 위해 최신 연구설비를 갖추고, 전문 연구 인력과 소비자 조사 및 식품 기술 전문가들로 구성된 연구팀들이 양질의 신제품(건과, 병과)과 기능성 식품 및 영양 강화 식품 그리고 새로운 미래 식품을 개발하고 있습니다. 매년 연구원들의 기술연수, 전시회 참석, 산학 협력, 스타트업과의 제휴 등으로 신기술을 습득하고, 국내외 전문조사기관과의 유기적인 협력을 통해 소비자의 니즈를 파악하여 소비자 중심의 창의적인 신제품 개발에 노력을 기울이고 있습니다.

다. 연구개발 담당 조직

롯데중앙연구소의 세부조직은 연구소장 아래 연구운영부문(People & Culture팀, 운영기획팀, 안전환경팀, Compliance팀, Digital Work Innovation팀), Health & Wellness부문(H&W 전략팀, H&W연구전략), Fundamental Technology부문(Future Food팀, Food Solution팀, Packaging Solution팀, Analysis Research팀, Lipid Research팀), Application부문(발효응용팀, 천연물응용팀), Confectionary부문(H&W Food팀, Sweet팀, Dessert팀, Snacking팀), Home Meal Replacement부문(Home Meal팀, Meal Solution팀, Side Dish팀, Quick Service Restaurant팀), Design부문(그래픽팀, 패키지디자인팀), Engineering부문(제품기술팀, 공정기술팀), 식품안전센터(식품위해예방팀, 제조안전팀)가 있습니다.

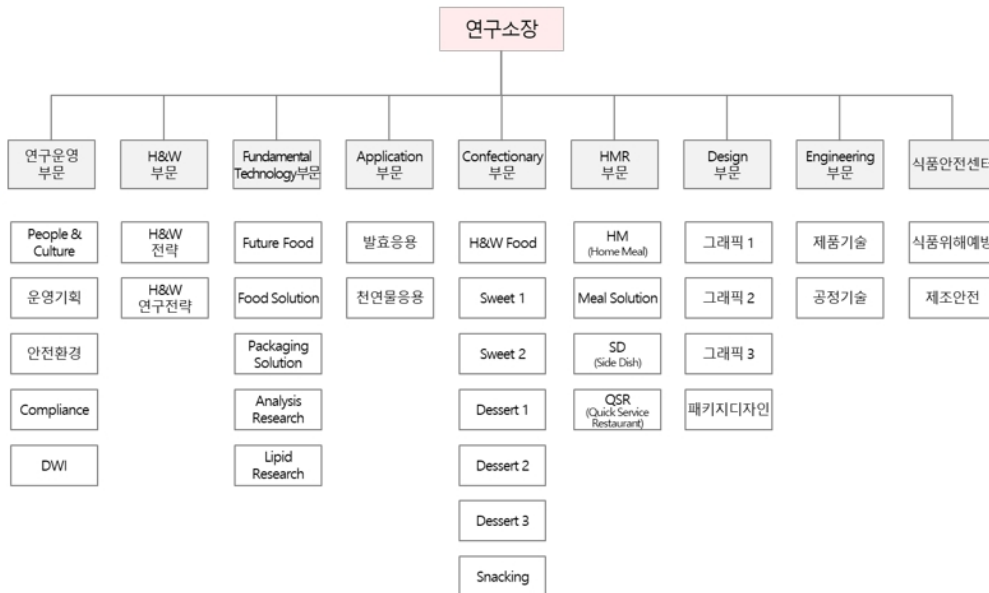

라. 연구개발 비용

당사의 최근 3년간 연구개발 비용은 다음과 같습니다.

(단위 : 백만원)

과 목		제7기 2분기	제6기	제5기	비 고
원 재 료 비		689	902	1,361	-
인 건 비		8,452	16,129	9,236	-
감 가 상 각 비		1,940	2,933	2,358	-
위 탁 용 역 비		10	19	15	-
기 타		-	149	-	-
연구개발비용 계		11,091	20,132	12,970	-
회계처리	판매비와 관리비	-	147	-	-
	제조경비	11,091	19,985	12,970	-
	개발비(무형자산)	-	-	-	-
연구개발비 / 매출액 비율 [연구개발비용계 ÷ 당기매출액 × 100]		0.55%	0.63%	0.60%	-

마. 연구개발 실적

연구과제	연구기관	연구결과 및 기대효과	제품명	분기
왓따 브랜드 제품개발	중앙연구소(Sweet1)	산리오캐릭터즈 콜라보 왓따 판박이 신제품 개발	왓따 판박이 산리오캐릭터즈	1
봄 시즌 In&Out 제품 개발	중앙연구소(sweet2)	봄 시즌 딸기 Flavor 제품 도입을 통한 브랜드 활력도 제고	빈츠 스트로베리 치즈케익	1
봄 시즌 In&Out 제품 개발	중앙연구소(sweet2)	봄 시즌 딸기 Flavor 제품 도입을 통한 브랜드 활력도 제고	스트로베리 배베로	1
글로벌 배베로 제품 개발	중앙연구소(sweet2)	배베로의 글로벌 브랜드를 위한 인도 시장 타겟의 제품 개발	초코 배베로, 크림키 배베로	1
카스타드 브랜드 확장 제품 개발	중앙연구소(Dessert1)	본시즌 한정 '산리오' 콜라보 딸기맛 카스타드 제품을 통한 브랜드 매출 기여	카스타드 스트로베리	1
몽쉘 브랜드 확장 제품 개발	중앙연구소(Dessert1)	본시즌 한정 '산리오' 콜라보 딸기맛 몽쉘 제품을 통한 브랜드 매출 기여	몽쉘 스트로베리	1
찰떡파이 브랜드 한정판 제품 개발	중앙연구소(Dessert1)	돼지바 콜라보 맛 차별화 제품 개발을 통한 브랜드 매출 기여	땅콩몽은 돼지바X찰떡파이	1
롯데 브랜드 한정판 제품 개발	중앙연구소(Dessert1)	롯데 제주녹차 제품 개발을 통한 브랜드 매출 기여	롯데 제주녹차	1
23년 시즌 딸기 운영 제품 4종(독동차 딸기,티코 딸기,찰떡아이스 하트딸기,셀렉션 더싱글딸기) 개발	중앙연구소(Dessert2)	딸기 시즌에 대표 브랜드 딸기맛 도입으로 매출 증대 기여	독동차 딸기, 티코 딸기, 찰떡아이스 하트 딸기, 셀렉션 더 싱글딸기	1
K7 PB "브레다름" 신제품 개발	중앙연구소(Dessert3)	체다&크림치즈와 가나초콜릿&드림카카오 초콜릿 사용으로 두가지의 풍부한 맛을 즐길 수 있는 도넛한 파운드 제품 개발	치즈&초코도넛파운드	1
디지털 캐릭터 콜라보 2기 신제품 개발	중앙연구소(Dessert3)	가나초콜릿&드림카카오 초콜릿과 리얼 초코칩이 들어 있는 브라우니 제품 개발	쉬라운의초코브라우니	1
GS PB 핑구 캐릭터 콜라보 신제품 개발	중앙연구소(Dessert3)	이탈리아 '핀나코나' 스타일의 연유를 넣은 밀크푸딩 제품 개발	핑구 흰둥이 우유푸딩	1
디지털 캐릭터 콜라보 2기 신제품 개발	중앙연구소(Dessert3)	촉촉하고 달콤한 카스타드슈크림이 들어 있는 슈크림빵 제품 개발	팔문의 카스타드슈크림	1
냉장 샌드 개발	중앙연구소(Home Meal)	가나브랜드 콜라보 디지털 냉장 샌드위치 제품 개발 - 진한 가나초코크림의 풍미가 특징으로, 달콤한 다크칩스가 콕콕 박혀 씹는 식감을 살린 냉장 샌드	가나초코샌드	1
냉장 도시락 개발	중앙연구소(Home Meal)	MZ세대 인기 방송인 주현영을 모델로 한 냉장 비빔밥 제품 개발 - 비빔밥 전용 고기 절단 규격과 숯불향소스를 활용한 엄지공정 세팅으로 비빔불고기용 구원한 불고기비빔밥	비빔불고기비빔밥 외 1종	1
빅팜 품질 및 손익개선 기간	중앙연구소(Side Dish)	시판 중인 빅팜의 품질 및 손익개선을 위한 배합변경 진행	빅팜	1
Chefood 미니돈까스 배합 변경 기간	중앙연구소(Side Dish)	물방 소진을 위한 Chefood 미니돈까스의 배합변경 진행	Chefood 미니돈까스	1
의성마을 직구담 매콤레드 개발	중앙연구소(Side Dish)	의성마을 직구담 매콤레드 신제품 개발	의성마을 직구담 매콤레드	1
주꾸미&삼겹살 밀키트 개발	중앙연구소(Meal Solution)	서울시 청년밀키트 창업지원사업 2기로 포장 개선을 통한 주꾸미 신선도 유지 밀키트 개발	청년밀키트 주꾸미&삼겹살 밀키트	1
제주식 고기국수 밀키트 개발	중앙연구소(Meal Solution)	서울시 청년밀키트 창업지원사업 2기로 제주 공주내국수 전문점 밀키트 개발	청년밀키트 제주식 고기국수 밀키트	1
식물성 레온갈릭&올리브유 드레싱	중앙연구소(Meal Solution)	달가 프리미엄 브랜드용 제품으로 올리브유 함량이 높은 유화형 드레싱 개발	달가 레온갈릭&올리브유 드레싱	1
직구담 매콤소스	중앙연구소(Meal Solution)	육가공 직구담용 소스로 청양고추, 허브네로의 매운맛의 소스 개발	직구담 매콤소스	1

칸타타 콘트라베이스 블랙&샷 원두커피 (15kg BAG) 개발	중앙연구소(QSR)	신규 RTD 커피(칸타타 콘트라베이스 블랙&샷) 전용 원두커피 개발	칸타타 콘트라베이스 블랙&샷 원두커피 (15kg BAG)	1
에비뉴얼 프리미엄 커피(1kg BAG) 개발	중앙연구소(QSR)	롯데백화점 MVG 라운지 전용 원두커피 개발	에비뉴얼 프리미엄 커피(1kg BAG)	1
호흡기 건강 기능성 소재 개발	중앙연구소(천연물응용)	천연물 유래 소재의 호흡기 건강(만성염증) 전임상 유의적 결과 확보 (기도저항성, 염증성 바이오마커 및 기전 등)_전별대 폐질환 유효성 평가센터		1
자일리톨 오리지널 품질 개선	중앙연구소(Sweet1)	자일리톨 감미 및 지속성 개선	자일리톨 오리지널	2
왓따 4종 품질 개선	중앙연구소(Sweet1)	왓따 산미 및 향미 개선	왓따 복숭아, 왓따 콜라, 왓따 청포도, 왓따 망고	2
지역 상생 배빼로 개발	중앙연구소(sweet2)	ESG 목적으로 해남 녹차를 이용한 배빼로 제품 개발 (지역 상생 프로젝트 통한 브랜드 이미지 강화)	녹차 배빼로	2
페스츄리 유형 신제품 개발	중앙연구소(Dessert1)	초코과자 트렌드 대응 및 브랜드 Revital과 차별화 초코 페스츄리 라인업 확대를 통한 자사 특화 페스츄리 라인 강화	립파이 초코	2
찰떡파이 하절기 시즌 한정판 제품 개발	중앙연구소(Dessert1)	남작복숭아잼을 넣어 하절기 제품 개발을 통한 브랜드 매출 기여	찰떡파이 남작복숭아	2
제로 2기 신제품 3종(밀크 소프트콘, 밀크 모나카, 미니바이트 밀크&초코) 개발	중앙연구소(Dessert2)	당류 제로 빙과 신제품 3종 개발로 매출 증대 기여	제로 밀크 소프트콘, 제로 밀크 모나카, 제로 미니바이트 밀크&초코	2
나두루 치즈&라즈베리 리미티드 에디션 2종 (파인트, 벌크) 개발	중앙연구소(Dessert2)	소비자 참여 응모 베스트 플레이버인 치즈&라즈베리 제품의 출시를 통한 브랜드 활력 제고 및 매출 증대 기여	나두루 치즈&라즈베리 파인트, 벌크	2
포비빅 캐러터 콜라보 신제품 3종 개발	중앙연구소(Dessert3)	국내 에니메이션 '보로'의 등장 캐릭터 '포비빅' 패키지 적용한 단팥빵, 크림빵, 카스텔라 제품 개발	포비빅 단팥빵운향, 포비빅 슈가크림빵, 포비빅 모카카스텔라	2
K7 PB "브레다움" 신제품 개발	중앙연구소(Dessert3)	부드러운 카스텔라 사이의 풍부한 딸기크림과 톡톡 씹히는 딸기 그래놀로 '리얼딸기'의 맛을 듬뿍 느낄 수 있는 제품 개발	리얼딸기 딸달크림빵	2
GS PB 찡구 캐러터 콜라보 2기 신제품 개발	중앙연구소(Dessert3)	이탈리아 '판나코나' 스타일의 연유가 들어간 풍부한 유포미를 가진 커스타드 푸딩 제품 개발	찡구&짱이의 커스타드 푸딩	2
상온 장미유통 디저트 신제품 개발	중앙연구소(Dessert3)	오리지널 방식으로 소나무 목판에서 정통방식으로 구워 촉촉하고 쫄쫄한 식감의 카스텔라 제품 개발	오리진 카스텔라	2
카카오프렌즈 캐러터 콜라보 신제품 2종 개발	중앙연구소(Dessert3)	모바일 메신저 [카카오톡] 캐러터 콜라보한 크림치즈 커스타드가 들어간 호떡과 리얼딸기에 복숭아 크림이 들어간 케이크 제품 개발	라이언의 사르르 크림치즈호떡, 어피치의 딸기촉촉 피치케이크	2
마시는 밀크셰이크 타입 가공유 개발	중앙연구소(Soft Drink 3)	설레임 브랜드 콜라보 가공유 도입을 통한 매출 증대 기여 (GS25 NPB 제품 → 전 채널 확대 계획)	설레임 밀크셰이크	2
유기농 분유 개발	중앙연구소(Soft Drink 3)	국내 유기농 분유 시장 확대 및 매출 증진 (썬스 오가닉 브랜드)	썬스 오가닉 분유	2
냉장 알키트 개발	중앙연구소(Home Meal)	명태회무침이 들어간 하절기 면요리 제품 개발	속초식명태회냉면 외 1종	2
상온 스파게티 개발	중앙연구소(Home Meal)	전자레인지 2분 간편조리가 가능한 생크림로제 소스가 들어간 렘스파게티 제품 개발	생크림로제스파게티	2
냉장 샌드 개발	중앙연구소(Home Meal)	고소한 잉글리쉬머핀, 램, 치즈로 구성된 산리오 캐러터 콜라보 냉장 샌드 제품 개발	램치즈메그오닝머핀 외 1종	2
냉장 미반류 개발	중앙연구소(Home Meal)	수산물 활용(명란, 참치) 및 산리오 캐러터 콜라보 냉장 김밥 제품 개발	짜꿍)명란마요&참치마요삼각김밥	2
냉장 도시락 개발	중앙연구소(Home Meal)	돼지고기 전문점 협업(제주, 숙성도) 냉장 도시락 제품 개발	고기구이&김치찌개한상도시락	2
탄탄연공방탄탄면 알키트 개발	중앙연구소(Meal Solution)	요리하다 탄탄연공방 RMR 알키트로 탄탄연공방 전문점 관능구현 알키트 개발	탄탄연공방탄탄면 알키트	2
GRS T-REX 버거, 미라클버거용 소이어니언 소스 개발 (이원화)	중앙연구소(Meal Solution)	T-REX버거, 미라클버거용 소이어니언소스 개발 및 배합 Pool 확보를 통한 버거소스 신제품 개발	소이어니언소스-L	2
GRS 마라버거용 마라양념소스 개발	중앙연구소(Meal Solution)	마라버거용 마라양념소스 개발 및 배합 Pool 확보를 통한 버거소스 신제품 개발	마라양념소스-L	2
GRS 미친만두용 소스 개발	중앙연구소(Meal Solution)	만두용 소스 개발, 배합 Pool 확보를 통한 만두소스 신제품 개발	맵짬소스	2
GRS 미친만두 페어링 음료 개발	중앙연구소(Meal Solution)	자두쿨에이드용 음료베이스 개발, 배합 Pool 확보를 통한 음료베이스류 신제품 개발	자두쿨베이스	2
달가 식물성 프리미엄 드레싱 개발	중앙연구소(Meal Solution)	식물성 드레싱 개발을 통한 카테고리 확대	블랙올리브유드레싱	2
유가네 닭갈비 딥핑용 스위트마요 개발	중앙연구소(Meal Solution)	유가네 닭갈비 딥핑 소스 개발 및 배합 Pool 확보를 통한 신제품 개발	유가네스위트마요	2
의성마늘 닭가슴살 소시지(프랑크, 볼비엔나) 연구보고서	중앙연구소(Side Dish)	의성마늘 브랜드 활성화 및 닭가슴살을 활용한 소시지 개발	의성마늘 닭가슴살 프랑크, 의성마늘 닭가슴살 볼비엔나	2
GRS 디저트용만두 2종 개발 (GRS 미친만두/GRS 매운만두)	중앙연구소(Side Dish)	GRS 롯데리아 판매용 디저트만두 2종(미친만두 및 매운만두) 신제품 개발	GRS 미친만두, GRS 매운만두	2
GRS 디저트용만두 2종 변경기안 (GRS 미친만두/GRS 매운만두)	중앙연구소(Side Dish)	GRS 롯데리아 판매용 디저트만두 2종(미친만두 및 매운만두) 품질개선	GRS 미친만두, GRS 매운만두	2
세븐카페 드림원두(200g BAG) 외 1종 배합비 변경	중앙연구소 (Quick Service Restaurant)	세븐카페 전용 제품 리뉴얼을 통한 품질 개선	세븐카페 드림원두(200g BAG) 외 1종	2

엔제린 블렌딩 너티(15kg BAG) 원두커피 개발	중앙연구소 (Quick Service Restaurant)	엔제리너스 매장용 너티 콜드브루 추출액 제조용 원두커피 개발	엔제린 블렌딩 너티(15kg BAG)	2
밀크바 콜롬비아 아그로 타타마(1kg BAG) 원두 커피 개발	중앙연구소 (Quick Service Restaurant)	밀크바 전용 원두커피 개발	밀크바 콜롬비아 아그로 타타마(1kg BAG)	2
골든 블랜드(솔빈, 1kg BAG) 원두 커피 개발	중앙연구소 (Quick Service Restaurant)	자사 판매용 골드브루 추출액 2종 제조용 원두커피 개발	골든 블랜드(솔빈, 1kg BAG)	2
디카페인 블랜드(솔빈, 1kg BAG) 원두 커피 개발	중앙연구소 (Quick Service Restaurant)	자사 판매용 골드브루 추출액 2종 제조용 원두커피 개발	디카페인 블랜드(솔빈, 1kg BAG)	2
콜드브루 커피 골든 블랜드(500mL PET) 외 1종 개발	중앙연구소 (Quick Service Restaurant)	자사 판매용 콜드브루 추출액(OEM) 2종 개발	콜드브루 커피 골든 블랜드(500mL PET) 외 1종	2
순식물성, 경화유 미사용 피자 도우용 유지 신제품 개발	중앙연구소(Lipid Research)	풀무원 냉동 피자용 식물성 마가린 제품 개발 통한 B2B 유지 매출 기여	식물성유지-P	2
가열 안정성이 우수한 조리용 크림 신제품 개발	중앙연구소(Lipid Research)	니봉내뽕 조리용 크림 제품 개발 통한 B2B 유지 매출 기여	NP 크림믹스	2
내열성과 구용성을 강화한 제과제빵 크림용 가당마가린 신제품 개발	중앙연구소(Lipid Research)	SPC 제과제빵 크림용 가당마가린 제품 개발 통한 B2B 유지 매출 기여	하이스 R	2
대리점 전용(이지그린-이세프) 정제유 신제품 개발	중앙연구소(Lipid Research)	이지그린 전용 식용유 제품 개발 통한 B2B 유지 매출 기여	이세프 식용유	2
햇살유 에스에프-1 배합 변경	중앙연구소(Lipid Research)	해바라기유 수급 안정화에 따른 꼬깔콘, 도리토스 튀김유 배합변경 진행 통한 자사 상품 품질 강화	햇살유 에스에프-1	2
향미소재개발	중앙연구소(Food Solution)	컬처웍스용 스위트갈락매티즈닝 개발 (스위트 갈락집 팝콘/롯데시네마)	스위트갈락매티즈닝	2
향미소재개발	중앙연구소(Food Solution)	CU PB용 페퍼솔트매티즈닝 개발	베이크드 감자칩 오리지널맛	2
마이크로바이옴 개선 기능성 균주 연구결과 발표 (마이크로바이옴 R&D 비즈니스, 일본)	중앙연구소(발효응용)	아토피 개선 LRCC5195의 분리 및 전임상 효능 평가 활용 고기능성 소재 개발	영유아 제품군	2
프리미엄 발효종균 연구결과 발표 (미생물생명공학회, 경주, 한국)	중앙연구소(발효응용)	발효용 저생성 효모 개발 및 적용연구, 저알코올 프리미엄 제품 개발 기여	베이커리, 음료, 주류 등 저알코올 프리미엄 제품	2
프리미엄 발효종균 연구결과 발표 (식품과학회, 부산, 한국)	중앙연구소(발효응용)	고풍미 및 글루텐 저해 베이커리용 유산균 개발 및 제품 적용연구	아이러브토스트' 등 프리미엄 베이커리 제품군 적용	2
전임상 대체 플랫폼 개발 공동연구 완료 (로킷社, '21.12~'23.6)	중앙연구소(발효응용)	3DBP 활용 장 노가노이드 개발, 동물실험 최소화 및 기능성 소재개발 효율 향상	기능성 소재 개발 효율화	2
호흡기 건강 기능성 소재 개발	중앙연구소(천연물응용)	천연물 유래 소재의 호흡기 건강 개선 효과 학술대회 포스터 발표 (2023 한국식품과학회 국제학술대회)		2

7. 기타 참고사항

가. 지적재산권 관련

당사가 영위하고 있는 사업과 관련하여 2023년 6월 30일 현재 총 4,486건의 지적재산권을 보유하고 있습니다.

각 지적재산권의 내용은 다음과 같습니다.

구 분	주요내용	총 건수	비 고
상 표 권	롯데 꼬깔콘, 빠빼코 등	3,803	국내 및 해외 상표권
디자인권	포장용 용기 등	482	국내 및 해외 디자인권
특 허 권	총치 및 치주염에 유효한 구강위생 조성물 등	190	국내 및 해외 특허권
실용신안권	껌 수납용기 등	11	국내 및 해외 실용신안권
합 계	-	4,486	-

나. 환경관련 규제 사항

(환경경영시스템) 당사는 정기적인 내·외부심사를 통하여 12개 공장 및 본사에서 환경경영시스템(ISO14001) 인증을 유지하고 있습니다. 이를 통해 사업장 전반에 친환경 생산 인프라를 구축하고, 제품 및 서비스와 관련된 환경영향을 체계적으로 관리하고 있습니다.

(전기차 전환) 당사는 사업 영역 전반에서의 탄소 배출 저감을 위해, 영업용 차량 전량을 무공해 전기차로 전환하는 친환경 이니셔티브 K-EV100에 자발적으로 참여하고 있습니다. 현재 전기차 전환율은 38%이며, 2030년까지 전환율 100%를 목표로 투자 진행 계획입니다.

(친환경 포장) 당사는 제품 생산 및 폐기 과정에서 발생하는 환경 영향을 최소화하기 위해 친환경 포장재의 개발과 적용을 적극적으로 추진하고 있습니다. 분리배출 및 재활용이 용이한 포장재를 설계하고 있으며, 합성수지 포장재 사용을 저감하고 녹색기술인증을 취득한 인쇄 방식을 확대하고 있습니다.

(환경 목표 수립) 위 내용을 통해 당사는 2025년까지 (1)용기 및 트레이에 사용되는 플라스틱 사용량의 25% 저감, (2)패키지에 사용되는 잉크와 용제 사용량 550t 저감, (3)부산물을 활용한 친환경 종이 포장재 4,200t 사용 계획을 수립하고 달성할 예정입니다. 더불어 2030년까지 온실가스 배출량을 BAU 대비 30% 가량 저감할 계획이며, 2040년까지 신재생 에너지 100% 사용 및 탄소중립 달성 목표를 선언하며 The Climate Group의 친환경 이니셔티브인 RE100에 가입하였습니다.

다. 기타참고사항

(산업의 특성) 식품 산업은 다양한 소비계층을 가진 전형적인 소비재 산업이자 비교적 안정적인 사업으로 그 동안 꾸준한 수요를 보여왔으나, 최근 인구 구조의 변화 및 과자의 주 소비층인 아동인구의 감소 영향 등으로 산업의 성장이 둔화되고 있습니다. 또한 수입 제품 및 디저트, 패스트푸드 등 대체재 시장의 확대로 산업 내 경쟁상황은 심화되고 있습니다. 이에 당사는 이러한 상황을 극복하고자 제품의 고급화 및 건강 지향 식품 개발 등에 적극적인 투자와 연구지원을 하고 있습니다. 식품 산업은 국민의 식생활 개선 및 운택한 생활을 목적으로 발전해 왔으며 Health&Wellness, 영양섭취 등 기능적 역할 뿐만 아니라 문화적 역할까지 영역이 확대되고 있습니다. 또한 식품산업은 원재료의 수입의존도가 높아 국내 경기변동에는 비교적 영향을 적게 받으나, 국외경기 및 환율, 국제 원재료 수급 상황에 민감하게 반응하는 특징이 있습니다.

(산업의 성장성) 식품 산업은 안정적인 수요를 기반으로 꾸준히 성장하여 왔으나, 출산율 저하로 과자의 주 소비층인 아동 인구가 지속적으로 감소하고, 다양한 대체재의 증가에 따라 시장의 성장세가 정체되는 양상을 보이고 있습니다. 이에 지배회사 및 종속회사는 현 소비 트렌드에 발맞춘 프리미엄 제품 개발 및 기능성 식품 출시 등을 통하여 새로운 성장 기회를 찾고자 노력하고 있으며, 신사업 아이템 개발 및 해외시장 개척에도 꾸준한 노력을 기울이고 있습니다. 또한 1인 가구의 증가 등 사회 환경 변화로 인하여 편의성 및 기능성이 강조된 제품이 다양화 되고 있으며 식품업체들은 소비자의 다양한 요구에 맞는 신제품의 개발과 품질 개선, 차별화된 시장별 판매전략 등을 통해 새로운 성장 기회를 모색하고 있습니다.

(경기변동의 특성) 식품 산업은 다른 산업에 비해 경기 변동의 영향을 크게 받지 않는 소비재 산업입니다. 그러나 경제 여건의 악화와 소비 심리의 위축으로 인해, 식품 산업도 영향을 받고 있습니다. 이에 당사는 위축된 소비 심리에 대응하여 소비자 기호에 부합하는 신제품을

개발하고, TV, 인터넷 매체 등 다양한 채널을 통한 홍보활동을 강화하고 있습니다.

(경쟁요소) 제조 및 원료조달은 완전경쟁시장 상태이나 할인점, CVS 등 신유통구조를 중심으로 한 구매자 교섭력이 강해지고 대형 유통업체를 중심으로 한 프라이빗 브랜드(PB)와의 경쟁도 심화되고 있습니다. 또한 정보통신기술 및 물류인프라 발달로 인한 식품소비패턴의 변화로 온라인 식품시장이 성장하고 있으며 향후 업체간 경쟁은 더욱 치열해질 것으로 전망됩니다. 병과 시장은 최근 해외 글로벌브랜드 및 고급 디저트 전문점 등과의 경쟁이 점차 치열해지고 있는 시장입니다. 식용유시장은 초기 투자 비용이 큰 장치사업으로 국내 10여개 업체가 참여하고 있으며, 최근 건강 지향적인 기능성 식용유 및 고급 제품 개발 등 경쟁이 심화되고 있습니다. 육가공 시장은 대기업 위주의 B2C시장과 중소기업 위주 B2B시장으로 구분되어 경쟁하고 있으며 대형할인점 중심으로 할인판매 등 판매경쟁 심화로 업계의 수익성은 전반적으로 높지 않은 상황입니다.

(산업의 계절성) 식품 사업은 전반적으로 계절적인 요인에 의한 영향을 크게 받지 않지만, 병과 사업은 하절기 기온, 강우 일수 등의 기후 요소로 인해 수요 변동에 상당한 영향을 받고 있습니다.

(국내외 시장 여건) 현재 국내 제과 시장에서는 국내외의 여러 경쟁사가 경합을 벌이고 있으나 브랜드, 연구, 투자, 영업력의 강점을 기반으로 대형 제과사가 시장을 주도하고 있습니다. 근래에는 식품에 대한 다양한 수요와 식품의 안전성 및 건강 기능성에 대한 의식 제고로 외식 업체와 식품 전문점, 해외 브랜드와의 경쟁도 더욱 치열해지고 있습니다. 이에 당사는 소비자 기호에 대응하고자 신규 아이템 개발에 많은 노력을 기울이고 있습니다.

유지류 산업의 주요 수요처는 대형 거래처로 품질경쟁력이 강력히 요구되고, 판매 제품과 상품이 수입 개방으로 인하여 경쟁이 심화되고 있습니다. 대두유 및 옥수수유 등 기존의 일반 식용유의 경우 산업의 성숙기 진입 및 고급유 소비로의 대체, 건강지향형 소비 및 식습관 확산에 따른 가공식품 소비둔화 등으로 수요가 감소하고 있는 반면, 올리브유, 포도씨유, 해바라기씨유 등의 대체 고가유는 건강 지향 소비성향과 소비자 기호의 고급화, 다양화 등으로 높은 성장세를 구가하고 있습니다. 향후에는 체지방, 콜레스테롤 축적 저하 등의 기능성을 공법에 추가한 고기능성 식용유 시장의 확대가 예상됩니다. 또한, 육류 및 육가공품은 국내 경제성장률 및 국민소득의 향상을 바탕으로 식생활의 서구화가 진전됨에 따라 수요는 증가하는 양상을 나타내고 있습니다. 내수경기 둔화와 사회 전반적인 인플레이션 압력으로 물가부담이 높아지고 있으나 고급재료를 사용한 프리미엄 제품 라인의 강화로 프리미엄 제품 위주의 성장이 전망됩니다. 특히 육가공품의 식품안전성에 대한 소비자의 불신감을 해소하기 위하여 첨가물을 최소화한 제품과 친환경 육구에 부합하는 포장재를 사용한 제품을 출시하는 등 소비자들의 선호 확대에 주력하여 성장을 이끌 전망입니다.

(회사의 경쟁우위 요소) 당사는 현재 껌, 캔디, 초콜릿, 비스킷 분야에서 강점을 갖고 있습니다. 특히, 껌과 초콜릿 분야에서는 자일리톨, 가나와 같은 강력한 브랜드를 바탕으로 시장을 선도하고 있으며, 시장 지배력을 강화하기 위한 투자를 지속하고 있습니다. 특히, 당사는 산하에 국내 최고 수준의 종합식품연구소인 롯데중앙연구소를 1983년부터 운영하고 있으며, 2017년 6월에는 서울 마곡 R&D 산업단지에 기존보다 5배 가량 큰 규모로 연구소를 확장 오픈하여 운영하고 있습니다. 또한, 미국 PEPSICO.INC와 같은 세계 일류기업과 스낵 기술 도입 계약을 체결하는 등 식품 분야의 품질 향상과 기술 노하우 축적을 위해 노력하고 있습니다.

III. 재무에 관한 사항

1. 요약재무정보

가. 요약연결재무정보

(단위 : 백만원)

구분	제7기 2분기	제6기	제5기
	2023년 6월말	2022년 12월말	2021년 12월말
[유동자산]	1,476,520	1,448,968	827,935
· 현금및현금성자산	425,666	318,392	295,004
· 매출채권 및 기타채권	337,070	366,576	184,437
· 재고자산	599,070	623,443	247,178
· 기타	114,714	140,557	101,316
[비유동자산]	2,694,211	2,656,291	1,838,714
· 관계기업투자자산	11,888	10,362	1,155
· 공동기업투자자산	35,500	35,465	-
· 유형자산	1,914,328	1,853,358	1,293,691
· 사용권자산	61,022	57,137	37,930
· 무형자산	318,248	312,471	316,904
· 투자부동산	234,056	237,202	152,996
· 기타	119,169	150,296	36,038
자산총계	4,170,731	4,105,259	2,666,649
[유동부채]	902,885	921,107	685,643
[비유동부채]	1,142,723	1,072,521	654,034
부채총계	2,045,608	1,993,628	1,339,677
[지배기업 소유주지분]	2,035,191	2,023,846	1,234,117
· 자본금	4,717	4,717	3,208
· 자본잉여금	1,130,430	1,130,430	1,178,514
· 기타자본	437,862	437,861	(6,039)
· 기타포괄손익누계액	(28,759)	(47,864)	(35,410)
· 이익잉여금	490,941	498,702	93,844
[비지배지분]	89,932	87,785	92,855
자본총계	2,125,123	2,111,631	1,326,972
구분	2023년 1월~6월	2022년 1월~12월	2021년 1월~12월
매출액	2,000,212	3,203,264	2,145,407
영업이익	67,174	112,385	108,471
당기순이익	12,449	43,880	36,349
지배기업 소유주지분	14,513	47,035	34,894

비지배지분	(2,064)	(3,155)	1,454
총포괄이익(손실)	34,153	41,321	58,059
주당이익(기본/희석)(원)	1,642원/1,642원	6,160원/6,160원	5,442원/5,442원
연결에 포함된 회사수(주1)	34개	34개	27개

(주1) 지배회사인 롯데웰푸드(주)를 제외한 수치입니다.

※ 한국채택국제회계기준 작성기준에 따라 작성되었습니다.

※ 기본주당이익(보통주) 산출근거는 제7기 2분기 연결검토보고서 및 제6기, 제5기 연결감사보고서 주석사항을 참조하시기 바랍니다.

나. 요약별도재무정보

(단위 : 백만원)

구분	제7기 2분기	제6기	제5기
	2023년 6월말	2022년 12월말	2021년 12월말
[유동자산]	1,118,655	1,080,520	526,971
· 현금및현금성자산	270,751	195,858	185,069
· 매출채권 및 기타채권	330,782	339,736	146,255
· 재고자산	439,484	487,745	154,355
· 기타	77,638	57,181	41,292
[비유동자산]	2,683,983	2,677,969	1,803,700
· 종속기업투자자산	733,100	733,100	683,585
· 관계기업투자자산	13,583	11,603	1,320
· 공동기업투자자산	35,399	35,399	-
· 유형자산	1,507,138	1,465,569	933,975
· 사용권자산	25,811	28,213	14,174
· 무형자산	42,224	42,451	24,502
· 투자부동산	261,958	262,801	127,455
· 기타	64,770	98,833	18,689
자산총계	3,802,638	3,758,489	2,330,671
[유동부채]	756,879	775,135	569,083
[비유동부채]	1,027,240	961,505	513,808
부채총계	1,784,119	1,736,640	1,082,891
[자본금]	4,717	4,717	3,208
[자본잉여금]	1,130,430	1,130,430	1,178,514
[기타자본]	443,053	443,053	(870)
[기타포괄손익누계]	722	1,088	549
[이익잉여금]	439,597	442,561	66,379
자본총계	2,018,519	2,021,849	1,247,780
종속·관계·공동기업 투자주식 평가방법	원가법	원가법	원가법
구분	2023년 1월~6월	2022년 1월~12월	2021년 1월~12월
매출액	1,618,973	2,443,855	1,546,374

영업이익	47,835	80,898	82,693
당기순이익	19,438	18,708	30,359
주당이익(기본/희석)(원)	2,199원/2,199원	2,450원/2,450원	4,735원/4,735원

※ 한국채택국제회계기준 작성기준에 따라 작성되었습니다.

※ 기본주당이익(보통주) 산출근거는 제7기 2분기 검토보고서 및 제6기, 제5기 감사보고서 주석사항을 참조하시기 바랍니다.

2. 연결재무제표

연결 재무상태표

제 7 기 반기말 2023.06.30 현재

제 6 기 말 2022.12.31 현재

(단위 : 원)

	제 7 기 반기말	제 6 기 말
자산		
유동자산	1,476,519,513,096	1,448,968,131,024
현금및현금성자산	425,666,290,688	318,391,757,096
매출채권 및 기타채권	337,070,347,981	366,576,494,319
기타유동금융자산	68,210,070,171	93,774,148,338
당기법인세자산	6,311,254,299	6,988,302,288
재고자산	599,070,208,292	623,442,883,479
기타유동자산	40,191,341,665	39,794,545,504
비유동자산	2,694,211,310,641	2,656,291,047,604
관계기업투자자산	11,888,251,032	10,361,743,603
공동기업투자자산	35,500,201,457	35,464,915,812
기타비유동금융자산	67,392,125,304	91,518,852,522
유형자산	1,914,328,412,618	1,853,358,441,372
사용권자산	61,022,240,441	57,137,498,275
무형자산	318,248,021,600	312,470,811,011
투자부동산	234,055,696,031	237,202,143,438
이연법인세자산	17,142,263,716	16,830,937,216
순확정급여자산	30,158,971,548	41,653,612,058
기타비유동자산	4,475,126,894	292,092,297
자산총계	4,170,730,823,737	4,105,259,178,628
부채		
유동부채	902,885,113,723	921,106,822,210
매입채무 및 기타채무	316,453,297,141	302,478,288,143
차입금	162,549,179,414	203,555,413,831
사채	241,171,098,747	209,965,375,797

리스부채	17,210,239,362	15,158,543,401
기타유동금융부채	98,914,165,868	105,805,495,083
당기법인세부채	5,699,017,450	7,082,187,513
이연수익	449,766,802	1,364,750,835
총당부채	14,728,561,777	19,596,314,542
기타유동부채	45,709,787,162	56,100,453,065
비유동부채	1,142,723,168,941	1,072,520,680,804
차입금	194,852,625,541	197,915,849,571
사채	698,876,307,352	635,887,646,672
리스부채	25,086,371,464	23,914,175,601
기타비유동금융부채	10,886,589,908	11,535,358,545
순확정급여부채	1,487,152,133	1,388,619,209
비유동성총당부채	521,720,347	509,015,966
이연법인세부채	188,511,995,916	182,373,902,815
이연수익	1,746,113,514	1,871,595,250
기타비유동부채	20,754,292,766	17,124,517,175
부채총계	2,045,608,282,664	1,993,627,503,014
자본		
지배기업 소유주지분	2,035,191,215,983	2,023,846,404,825
자본금	4,717,287,000	4,717,287,000
자본잉여금	1,130,430,223,528	1,130,430,223,528
기타자본항목	437,861,478,052	437,861,478,052
기타포괄손익누계액	(28,758,973,430)	(47,864,403,025)
이익잉여금	490,941,200,833	498,701,819,270
비지배지분	89,931,325,090	87,785,270,789
자본총계	2,125,122,541,073	2,111,631,675,614
부채 및 자본 총계	4,170,730,823,737	4,105,259,178,628

연결 포괄손익계산서

제 7 기 반기 2023.01.01 부터 2023.06.30 까지

제 6 기 반기 2022.01.01 부터 2022.06.30 까지

(단위 : 원)

	제 7 기 반기		제 6 기 반기	
	3개월	누적	3개월	누적
매출액	1,040,615,131,806	2,000,211,877,090	567,774,343,406	1,073,563,241,970
매출원가	750,210,198,734	1,470,322,925,488	376,837,582,634	722,918,895,567
매출총이익	290,404,933,072	529,888,951,602	190,936,760,772	350,644,346,403
판매비와관리비	241,838,368,685	462,714,686,128	165,982,127,553	314,930,036,073
대손상각비(환입)	1,670,020,068	1,791,574,211	(949,201,204)	(1,836,529,674)

영업이익	48,566,564,387	67,174,265,474	24,954,633,219	35,714,310,330
기타수익	3,483,372,198	8,034,157,041	7,440,535,138	11,634,343,240
기타비용	11,627,740,182	20,399,063,243	7,090,129,353	12,898,906,896
금융수익	5,361,719,187	15,486,971,096	41,735,081,321	49,718,140,103
이자수익	3,672,699,678	8,191,498,030	1,922,813,201	3,551,858,911
금융원가	20,230,037,180	42,603,883,570	26,691,938,512	47,855,777,489
지분법손실	(1,186,566,306)	(656,489,712)	(20,072,245)	(40,404,688)
법인세비용차감전순이익	24,367,312,104	27,035,957,086	40,328,109,568	36,271,704,600
법인세비용	11,950,877,613	14,586,796,870	10,294,506,149	10,267,720,732
반기순이익	12,416,434,491	12,449,160,216	30,033,603,419	26,003,983,868
지배기업 소유주지분	13,446,205,729	14,513,114,982	31,610,473,898	28,424,288,713
비지배지분	(1,029,771,239)	(2,063,954,766)	(1,576,870,479)	(2,420,304,845)
반기 기타포괄손익	(2,956,096,116)	21,703,407,562	61,949,202,784	53,325,560,224
당기손익으로 재분류되지 않는 항목				
기타포괄손익-공정가치 금융자산 평가손익	66,292,238	(109,907,304)		
순확정급여부채의 재측정요소	(1,865,062,304)	(2,622,803,609)	455,945,694	418,709,467
법인세효과	492,360,253	728,325,474	(114,057,409)	(106,835,522)
후속적으로 당기손익으로 재분류될 수 있는 항목				
관계기업투자의 기타포괄손익에 대한 지분	27,789,900	238,282,786		
현금흐름위험회피	398,381,221	(317,532,394)	1,830,743,843	3,309,651,139
해외사업장환산외환차이	(2,362,546,025)	24,071,174,731	60,099,094,609	51,343,631,507
법인세효과	286,688,601	(284,132,122)	(322,523,953)	(1,639,596,367)
반기 총포괄손익	9,460,338,375	34,152,567,778	91,982,806,203	79,329,544,092
지배기업 소유주지분	10,079,770,143	31,679,725,259	92,430,228,224	81,100,991,873
비지배지분	(619,431,768)	2,472,842,520	(447,422,021)	(1,771,447,781)
주당손익				
기본 및 희석주당손익 (단위 : 원)	1,521	1,642	4,915	4,434

연결 자본변동표

제 7 기 반기 2023.01.01 부터 2023.06.30 까지

제 6 기 반기 2022.01.01 부터 2022.06.30 까지

(단위 : 원)

	자본							
	지배기업 소유주지분						비지배지분	자본 합계
	자본금	자본잉여금	기타자본 항목	기타포괄손익누계액	이익잉여금	지배기업 소유주지분 합계		
2022.01.01 (기초자본)	3,208,358,500	1,178,514,022,258	(6,038,736,232)	(35,410,450,135)	93,843,640,226	1,234,116,834,617	92,855,155,898	1,326,971,990,515
반기순이익					28,424,288,713	28,424,288,713	(2,420,304,845)	26,003,983,868
순확정급여부채의 재측정 요소					311,106,398	311,106,398	767,547	311,873,945
기타포괄손익-공정가치 금융자산 평가손익								
현금흐름위험회피				2,501,888,267		2,501,888,267		2,501,888,267
해외사업장환산외환차이				49,863,708,495		49,863,708,495	648,089,517	50,511,798,012
관계기업투자의 기타포괄손익에 대한 지분								
총포괄손익 소계				52,365,596,762	28,735,395,111	81,100,991,873	(1,771,447,781)	79,329,544,092
연차배당					(10,259,422,400)	(10,259,422,400)	(595,020,747)	(10,854,443,147)
자기주식 취득			(22,036,937,152)			(22,036,937,152)		(22,036,937,152)

자본잉여금 이입		(358,690,569,230)			358,690,569,230			
소유주와의 거래 소계		(358,690,569,230)	(22,036,937,152)		348,431,146,830	(32,296,359,552)	(595,020,747)	(32,891,380,299)
2022.06.30 (반기말)	3,208,358,500	819,823,453,028	(28,075,673,384)	16,955,146,627	471,010,182,167	1,282,921,466,938	90,488,687,370	1,373,410,154,308
2023.01.01 (기초자본)	4,717,287,000	1,130,430,223,528	437,861,478,052	(47,864,403,025)	498,701,819,270	2,023,846,404,825	87,785,270,789	2,111,631,675,614
반기순이익					14,513,114,982	14,513,114,982	(2,063,954,766)	12,449,160,216
순확정급여부채의 재측정 요소					(1,938,819,319)	(1,938,819,319)	18,952,598	(1,919,866,721)
기타포괄손익-공정가치 금융자산 평가손익				(84,518,717)		(84,518,717)		(84,518,717)
현금흐름위험회피				(266,465,919)		(266,465,919)		(266,465,919)
해외사업장환산외환차이				19,218,131,445		19,218,131,445	4,517,844,688	23,735,976,133
관계기업투자의 기타포괄손익에 대한 지분				238,282,786		238,282,786		238,282,786
총포괄손익 소계				19,105,429,595	12,574,295,663	31,679,725,258	2,472,842,520	34,152,567,778
연차배당					(20,334,914,100)	(20,334,914,100)	(326,788,219)	(20,661,702,319)
자기주식 취득								
자본잉여금 이입								
소유주와의 거래 소계					(20,334,914,100)	(20,334,914,100)	(326,788,219)	(20,661,702,319)
2023.06.30 (반기말)	4,717,287,000	1,130,430,223,528	437,861,478,052	(28,758,973,430)	490,941,200,833	2,035,191,215,983	89,931,325,090	2,125,122,541,073

연결 현금흐름표

제 7 기 반기 2023.01.01 부터 2023.06.30 까지

제 6 기 반기 2022.01.01 부터 2022.06.30 까지

(단위 : 원)

	제 7 기 반기	제 6 기 반기
영업활동으로 인한 현금흐름	192,345,920,000	57,855,289,111
반기순이익	12,449,160,216	26,003,983,868
조정	155,097,509,661	73,996,760,292
영업활동으로 인한 자산부채의 변동	38,875,056,778	(30,282,642,863)
법인세납부	(14,075,806,655)	(11,862,812,186)
투자활동으로 인한 현금흐름	(80,834,738,482)	(67,670,461,866)
투자활동으로 인한 현금유입액	67,737,990,091	41,921,155,708
기타유동금융자산의 감소	53,124,989,748	20,979,697,382
기타비유동금융자산의 감소	4,133,637,451	2,203,608,069
유형자산의 처분	1,392,651,797	2,349,667,530
이자수취	8,001,204,895	3,174,012,217
배당금수취	113,506,200	
기타투자활동으로 인한 현금유입액	972,000,000	1,507,000,000
매각예정처분집단의 처분		11,707,170,510
투자활동으로 인한 현금유출액	(148,572,728,573)	(109,591,617,574)
기타유동금융자산의 증가	5,842,307	37,838,339,978
기타비유동금융자산의 증가	5,339,298,530	2,147,912,116
유형자산의 취득	140,363,702,775	56,562,915,926
무형자산의 취득	883,884,961	427,523,982
관계기업투자자산의 취득	1,980,000,000	990,000,000
당기손익-공정가치 측정 금융자산의 취득		11,624,925,572

재무활동으로 인한 현금흐름	(10,763,597,897)	(57,966,938,637)
재무활동으로 인한 현금유입액	306,655,825,599	329,559,191,681
단기차입금의 증가	3,613,307,187	24,905,371,685
장기차입금의 증가	2,385,000,000	100,000,000,000
사채의 발행	299,311,848,400	199,531,160,000
예수보증금의 증가	1,345,670,012	1,222,659,996
종속기업의 유상증자		3,900,000,000
재무활동으로 인한 현금유출액	(317,419,423,496)	(387,526,130,318)
단기차입금의 상환	40,049,902,280	1,032,109,876
유동성장기차입금의 상환	12,248,908,936	87,059,848,089
유동성사채의 상환	210,000,000,000	250,000,000,000
리스료의 지급	11,512,006,646	5,168,243,118
이자지급	21,369,241,583	9,916,866,963
배당금의 지급	20,436,808,732	10,663,964,216
자기주식의 취득		22,036,937,152
예수보증금의 감소	1,802,555,319	1,648,160,904
현금및현금성자산의 순증가(감소)	100,747,583,621	(67,782,111,392)
기초 현금및현금성자산	318,391,757,096	295,003,530,332
현금및현금성자산의 환율변동효과	6,526,949,971	6,631,380,709
반기말 현금및현금성자산	425,666,290,688	233,852,799,649

3. 연결재무제표 주석

제 7 기 반기 : 2023년 6월 30일 현재

제 6 기 반기 : 2022년 6월 30일 현재

롯데웰푸드 주식회사와 그 종속기업

1. 회사의 개요

롯데웰푸드 주식회사(구, 롯데제과 주식회사)(이하 '지배기업')와 종속기업(이하 지배기업과 종속기업을 합하여 '연결회사')의 일반적인 사항은 다음과 같습니다.

1.1 지배기업의 개요

지배기업은 롯데지주 주식회사(舊 롯데제과 주식회사)의 투자부문과 사업부문이 인적분할하여 설립한 분할신설회사로 2017년 10월 30일자로 한국거래소에 상장하였으며, 2023년 3월 정기 주주총회 의결로 4월 1일부로 사명을 롯데웰푸드 주식회사로 변경했습니다. 지배기업은 서울 본사와 양산, 평택, 대전공장 등에서 과자와 빙과류를 제조·판매하고, 2022년 7월 1일을 합병기일로 하여 롯데푸드 주식회사를 흡수합병하여 천안 및 김천공장 등에서 유지류, 육가공류, HMR 등 제조 및 판매 사업이 추가되었습니다.

2023년 6월 30일 현재 지배기업의 자본금은 4,717 백만원이며, 당사의 주요 주주현황은 다

음과 같습니다.

주주명	소유주식수(주)	지분율(%)
롯데지주(주)	4,478,208	47.47
롯데알미늄(주)	643,381	6.82
(재)롯데장학재단	496,144	5.26
(주)롯데홀딩스	416,338	4.41
신 영 자	236,742	2.51
신 동 빈	182,117	1.93
L제2투자회사	137,722	1.46
자기주식	593,307	6.29
기타	2,250,615	23.85
합 계	9,434,574	100.00

1.2 종속기업 현황

당반기말과 전기말 현재 지배기업의 연결대상 종속기업의 현황은 다음과 같습니다.

구 분	소재국가	소유지분율(%)		결산월
		당반기말	전기말	
Lotte Qingdao Foods Co., Ltd.	중국	90.00	90.00	12월
Lotte Confectionery (S.E.A) Pte., Ltd.	싱가포르	100.00	100.00	12월
HAVMOR ICECREAM LIMITED	인도	100.00	100.00	3월
스위트워드㈜	대한민국	100.00	100.00	12월
Lotte Confectionery RUS LLC	러시아	100.00	100.00	12월
Lotte Kolson(Private)Limited	파키스탄	96.50	96.50	12월
LOTTE Rakhat JSC(주1)	카자흐스탄	95.57	95.57	12월
Rakhat-Shymkent LLP(주1)	카자흐스탄	100.00	100.00	12월
Rakhat-Shymkent Trading House LLP(주1)	카자흐스탄	100.00	100.00	12월
Rakhat-Astana LLP(주1)	카자흐스탄	100.00	100.00	12월
Rakhat-Aktobe LLP(주1)	카자흐스탄	100.00	100.00	12월
Rakhat-Aktau LLP(주1)	카자흐스탄	100.00	100.00	12월
Rakhat-Oral LLP(주1)	카자흐스탄	100.00	100.00	12월
Rakhat-Karaganda LLP(주1)	카자흐스탄	100.00	100.00	12월
Rakhat-Taldykorgan LLP(주1)	카자흐스탄	100.00	100.00	12월
Almaty Sweets LLC(주1)	키르기스스탄	100.00	100.00	12월
Rakhat TR(주1)	카자흐스탄	100.00	100.00	12월
Lotte Confectionery Holdings (Europe) B.V.(주2)	네덜란드	51.00	51.00	12월
Chocolaterie Guylian N.V.(주2)	벨기에	99.97	99.97	12월
Chocolaterie Guylian Deutschland GmbH(주2)	독일	100.00	100.00	12월
Aimee BVBA(주2)(주3)	벨기에	100.00	100.00	12월
Guylian Iberia, LDA(주2)(주4)	포르투갈	100.00	100.00	12월
Guylian UK Ltd(주2)	영국	100.00	100.00	12월
Guylian USA, Inc(주2)	미국	100.00	100.00	12월
L&M Mayson Company Limited(주5)	미얀마	80.00	80.00	3월
L&M Confectionery Pte.,Ltd.	싱가포르	100.00	100.00	3월
Lotte India Co., Ltd.	인도	98.90	98.90	3월
한국투자 노블푸드 신기술사업투자조합 1호	대한민국	69.77	69.77	12월
푸드워드㈜	대한민국	100.00	100.00	12월
롯데후레쉬델리카제1호(주)	대한민국	100.00	100.00	12월
롯데후레쉬델리카제2호(주)	대한민국	100.00	100.00	12월
롯데후레쉬델리카제3호(주)	대한민국	100.00	100.00	12월
롯데후레쉬델리카제4호(주)	대한민국	100.00	100.00	12월
한국투자 그린테크 신기술조합	대한민국	84.82	84.82	12월

(주1) 중간지배기업인 LOTTE Rakhat JSC는 Shymkent LLP와 9개 종속기업의 지분을 100% 보유하고 있습니다.

(주2) 연결회사는 Chocolaterie Guylian Deutschland GmbH, Aimee BVBA, Guylian Iberia, LDA, Guylian UK Ltd, Guylian USA, Inc의 지분을 100% 보유하고 있습니다. Chocolaterie Guylian N.V.에 대한 지분율은 Lotte Confectionery Holdings (Europe) B.V.가 보유하고 있는 지분율입니다.

(주3) Chocolaterie Guylian N.V가 99%, Guylian Iberia, LDA가 1%의 지분을 보유하고 있습니다.

(주4) Chocolaterie Guylian N.V가 99.31%, Aimee BVBA가 0.69%의 지분을 보유하고 있습니다.

(주5) 연결회사는 L&M Mayson Company Limited의 지분 45.5%를 보유, L&M Mayson Company Limited의 지분을 34.5%만큼 보유하고 있는 L&M Confectionery Pte.,Ltd.의 지분 100%를 보유하여, 지배기업이 보유하고 있는 L&M Mayson Company Limited에 대한 직·간접 보유지분은 80%입니다.

1.3 종속기업 관련 재무정보 요약

연결대상 종속기업의 요약재무상태표와 요약포괄손익계산서는 다음과 같습니다.

- 당반기말 및 당반기

(단위: 백만원)

기업명	당반기말(주1)			당반기(주1)		
	자산	부채	자본	매출	반기순손익	총포괄손익
Lotte Qingdao Foods Co., Ltd.	13,070	5,162	7,908	769	(3,431)	(3,350)
Lotte Confectionery (S.E.A) Pte., Ltd.	6,658	2,852	3,806	6,468	22	120
HAVMOR ICECREAM LIMITED	95,776	39,014	56,762	98,786	9,113	11,297
스위트위드㈜	889	714	175	775	78	77
Lotte Confectionery RUS LLC	93,621	59,681	33,940	37,991	(6,666)	(10,714)
Lotte Kolson(Private)Limited	49,691	26,145	23,546	31,598	(1,327)	(6,852)
LOTTE Rakhat JSC 와 그 종속기업	202,406	30,905	171,501	132,512	9,858	10,810
Lotte Confectionery Holdings B.V. 와 그 종속기업	194,029	14,785	179,244	28,039	(3,178)	6,464
L&M Mayson Company Limited	41,345	2,714	38,631	14,524	1,159	2,913
L&M Confectionery Pte.,Ltd	14,477	115	14,361	-	-	368
Lotte India Co., Ltd.	148,470	41,845	106,625	47,877	2,829	7,362
한국투자 노블푸드 신기술사업투자조합 1호(주2)	12,598	3,808	8,790	-	(98)	(68)
푸드위드㈜	925	584	341	630	(36)	(31)
롯데후레쉬델리카제1호㈜	6,960	6,634	326	9,661	77	73
롯데후레쉬델리카제2호㈜	17,852	17,593	259	14,307	(295)	(291)
롯데후레쉬델리카제3호㈜	5,462	5,438	24	6,745	(692)	(692)
롯데후레쉬델리카제4호㈜	3,936	3,276	660	4,579	26	34
한국투자 그린테크 신기술조합(주3)	20,181	3,063	17,118	-	(154)	(131)

(주1) 상기 종속기업 재무정보는 사업결합시 발생한 투자차액 및 연결실체간 내부거래가 조정되지 않은 금액입니다.

(주2) 한국투자 노블푸드 신기술사업투자조합 1호의 청산시 지배기업외에 지분투자자에게 지분비율에 따라 인도해야 하는 계약상 의무로 인해 인식한 금융부채 3,808백만원 입니다.

(주3) 한국투자 그린테크 신기술조합의 청산시 지배기업외에 지분투자자에게 지분비율에 따라 인도해야 하는 계약상 의무로 인해 인식한 금융부채는 3,063백만원 입니다.

- 전기말 및 전반기

(단위: 백만원)

기업명	전기말(주1)			전반기(주1)		
	자산	부채	자본	매출	반기순손익	총포괄손익
Lotte Qingdao Foods Co., Ltd.	17,306	6,048	11,258	8,280	(1,536)	(1,001)
LOTTE Confectionery (S.E.A) Pte. Ltd.	5,810	2,124	3,686	5,194	364	553
HAVMOR ICE CREAM PRIVATE LIMITED	73,581	28,116	45,465	91,317	11,179	12,345
스위트워드(주)	809	711	98	612	(36)	(35)
Lotte Confectionery RUS LLC	103,187	58,533	44,654	31,194	5,859	32,768
LOTTE Kolson(Pvt.) Ltd	62,617	32,219	30,398	41,681	(736)	(2,515)
LOTTE Rakhat JSC 와 그 종속기업	186,492	25,801	160,691	92,810	10,483	13,396
Lotte Confectionery Holdings B.V. 와 그 종속기업	190,154	17,373	172,781	33,946	(4,153)	(3,183)
L&M Mayson Company Limited	37,971	2,254	35,717	14,320	563	919
L&M Confectionery Pte.,Ltd	14,105	112	13,993	-	-	266
Lotte India Co., Ltd.	138,061	38,797	99,264	40,805	(901)	1,234
한국투자 노블푸드 신기술사업투자조합 1호(주2)	12,696	3,838	8,858	-	(107)	(107)
푸드워드(주3)	1,043	671	372	-	-	-
롯데후레쉬멜리카제1호(주3)	7,459	7,206	253	-	-	-
롯데후레쉬멜리카제2호(주3)	16,514	15,963	551	-	-	-
롯데후레쉬멜리카제3호(주3)	6,262	5,545	716	-	-	-
롯데후레쉬멜리카제4호(주3)	3,864	3,238	626	-	-	-
한국투자 그린테크 신기술조합(주4)(주5)	20,335	3,087	17,248	-	-	-

(주1) 상기 종속기업 재무정보는 사업결합시 발생한 투자차액 및 연결실체간 내부거래가 조정되지 않은 금액입니다.

(주2) 한국투자 노블푸드 신기술사업투자조합 1호의 청산시 지배기업외에 지분투자자에게 지분비율에 따라 인도해야 하는 계약상 의무로 인해 인식한 금융부채는 3,838백만원 입니다

(주3) 2022년 7월 1일 지배기업이 롯데푸드(주)를 흡수합병함에 따라 신규로 연결실체에 포함된 종속기업으로, 매출액, 반기순손익 및 총포괄손익의 재무정보는 전반기의 연결포괄손익 계산서에 포함되지 않았습니다.

(주4) 한국투자 그린테크 신기술조합의 청산시 지배기업외에 지분투자자에게 지분비율에 따라 인도해야 하는 계약상 의무로 인해 인식한 금융부채는 3,087백만원 입니다.

(주5) 2022년 10월 31일 지배기업이 신규취득하여 연결실체에 포함된 종속기업으로, 매출액, 반기순손익 및 총포괄손익의 재무정보는 전반기의 연결포괄손익계산서에 포함되지 않았습니다.

2. 중요한 회계정책

2.1 연결재무제표 작성기준

연결회사의 2023년 6월 30일로 종료하는 6개월 보고기간에 대한 요약반기연결재무제표는 기업회계기준서 제1034호 '중간재무보고'에 따라 작성되었습니다. 이 중간연결재무제표는 연차연결재무제표에 기재되는 사항이 모두 포함되지 않았으므로 전기말 연차연결재무제표와 함께 이해해야 합니다.

2.1.1 연결회사가 채택한 제·개정 기준서 및 해석서

연결회사는 2023년 1월 1일로 개시하는 회계기간부터 다음의 제·개정 기준서 및 해석서를 신규로 적용하였습니다.

(1) 기업회계기준서 제1001호 '재무제표 표시' - '회계정책'의 공시

중요한 회계정책 정보를 정의하고 이를 공시하도록 하였습니다. 해당 기준서의 개정이 재무제표에 미치는 중요한 영향은 없습니다.

(2) 기업회계기준서 제1001호 '재무제표 표시' - 행사가격 조정 조건이 있는 금융부채 평가 손익 공시

발행자의 주가 변동에 따라 행사가격이 조정되는 조건이 있는 금융상품의 전부나 일부가 금융부채로 분류되는 경우 그 금융부채의 장부금액과 관련 손익을 공시하도록 하였습니다. 해당 기준서의 개정이 재무제표에 미치는 중요한 영향은 없습니다.

(3) 기업회계기준서 제1008호 '회계정책, 회계추정의 변경 및 오류' - '회계추정'의 정의

회계추정을 정의하고, 회계정책의 변경과 구별하는 방법을 명확히 하였습니다. 해당 기준서의 개정이 재무제표에 미치는 중요한 영향은 없습니다.

(4) 기업회계기준서 제1012호 '법인세' - 단일거래에서 생기는 자산과 부채에 대한 이연법인세

자산 또는 부채가 최초로 인식되는 거래의 최초 인식 예외 요건에 거래시점 동일한 가산할 일시적차이와 차감할 일시적차이를 발생시키지 않는 거래라는 요건을 추가하였습니다. 해당 기준서의 개정이 재무제표에 미치는 중요한 영향은 없습니다.

(5) 기업회계기준서 제1117호 '보험계약' 제정

기업회계기준서 제1117호 '보험계약'은 기업회계기준서 제1104호 '보험계약'을 대체합니다. 보험계약에 따른 모든 현금흐름을 추정하고 보고시점의 가정과 위험을 반영한 할인율을 사용하여 보험부채를 측정하고, 매 회계연도별로 계약자에게 제공한 서비스(보험보장)를 반영하여 수익을 발생주의로 인식하도록 합니다. 또한, 보험사건과 관계없이 보험계약자에게 지급하는 투자요소(해약/만기환급금)는 보험수익에서 제외하며, 보험손익과 투자손익을 구분 표시하여 정보이용자가 손익의 원천을 확인할 수 있도록 하였습니다. 해당 기준서의 제정이

재무제표에 미치는 중요한 영향은 없습니다.

2.1.2 연결회사가 적용하지 않은 제·개정 기준서 및 해석서

제정 또는 공표되었으나 시행일이 도래하지 않아 적용하지 아니한 제·개정 기준서 및 해석서는 없습니다.

2.2 회계정책

요약반기연결재무제표의 작성에 적용된 중요한 회계정책과 계산방법은 주석 2.1.1에서 설명하는 제·개정 기준서의 적용으로 인한 변경 및 아래 문단에서 설명하는 사항을 제외하고는 전기 재무제표 작성에 적용된 회계정책이나 계산방법과 동일합니다.

2.2.1 법인세비용

중간기간의 법인세비용은 전체 회계연도에 대해서 예상되는 최선의 가중평균연간법인세율, 즉 추정평균연간유효법인세율을 중간기간의 세전이익에 적용하여 계산합니다.

3. 중요한 회계추정 및 가정

연결회사는 미래에 대하여 추정 및 가정을 하고 있습니다. 추정 및 가정은 지속적으로 평가되며, 과거 경험과 현재의 상황에서 합리적으로 예측가능한 미래의 사건과 같은 다른 요소들을 고려하여 이루어집니다. 이러한 회계추정은 실제 결과와 다를 수도 있습니다.

요약반기연결재무제표 작성시 사용된 중요한 회계추정 및 가정은 법인세비용을 결정하는데 사용된 추정의 방법을 제외하고는 전기 재무제표 작성에 적용된 회계추정 및 가정과 동일합니다.

러시아와 우크라이나 간 분쟁 및 러시아에 대한 국제제재가 지속되고 있습니다. 러시아 은행의 SWIFT 결제 시스템에 대한 접근 제한 등의 조치로 인해 러시아 외환 시장의 유동성 부족, 러시아 기업의 주식 가치 하락, 금리 인상 등이 진행되고 있으며, 이로 인해 연결회사가 분쟁 국가와 관련하여 보유한 금융자산이나 영업자산의 가치 변동, 대금 회수 기간의 증가, 자금 이체의 제한, 수익의 감소 등이 발생할 수 있습니다.

요약반기연결재무제표 작성시 사용된 중요한 회계추정 및 가정은 상기 언급한 불확실성의 요소에 따라 조정될 수 있으며, 연결회사의 사업, 재무상태 및 경영성과 등에 미칠 궁극적인 영향은 현재 예측할 수 없습니다.

4. 공정가치

4.1 금융상품 종류별 공정가치

금융상품의 종류별 장부금액 및 공정가치는 다음과 같습니다.

(단위: 백만원)

구분	당반기말		전기말	
	장부금액	공정가치(주2)	장부금액	공정가치(주2)
금융자산				
현금및현금성자산	425,666	425,666	318,392	318,392
매출채권 및 기타채권	337,070	337,070	366,576	366,576
기타유동금융자산	68,210	68,210	93,774	93,774
기타비유동금융자산	67,392	67,392	91,519	91,519
소계	898,338	898,338	870,261	870,261
금융부채				
매입채무 및 기타채무	316,453	316,453	302,478	302,478
차입금(주1)	357,402	356,211	401,471	395,873
사채(주2)	940,047	926,443	845,853	838,220
기타유동금융부채(주3)	61,602	61,602	45,409	45,409
기타비유동금융부채	10,887	10,887	11,535	11,535
소계	1,686,391	1,671,596	1,606,746	1,593,515

(주1) 당반기말 차입금, 사채의 공정가치는 현금흐름을 연결회사의 신용등급(AA0)에 따른 회사채 수익률 등을 이용하여 산출하였습니다.

(주2) 공정가치로 평가하는 공정가치측정 채무상품 및 공정가치를 별도로 계산한 차입금, 사채 등(주석 19 참조)을 제외한 비유동금융자산 및 금융부채는 장부금액을 공정가치의 근사치로 사용하였습니다. 유동금융자산 및 금융부채의 공정가치는 장부금액과 동일합니다.

(주3) 기타유동금융부채는 범주별 금융부채의 적용을 받지 않는 종업원급여 관련 지급채무가 제외되어 있습니다.

4.2 공정가치 서열체계

공정가치로 측정되는 금융상품은 공정가치 서열체계에 따라 구분되며 정의된 수준들은 다음과 같습니다.

- 측정일에 동일한 자산이나 부채에 대해 접근할 수 있는 활성시장의 (조정하지 않은) 공시가격 (수준 1)
- 수준 1의 공시가격 외에 자산이나 부채에 대해 직접적으로나 간접적으로 관측할 수 있는 투입 변수 (수준 2)
- 자산이나 부채에 대한 관측할 수 없는 투입변수 (수준 3)

- 당반기말

(단위: 백만원)

구분	수준 1	수준 2	수준 3	합계
유동성파생상품자산	-	25,318	-	25,318
비유동성파생상품자산	-	263	-	263
당기손익-공정가치 측정 금융자산	-	24,000	41,731	65,731
기타포괄손익-공정가치 측정 금융자산	1,268	1	1,508	2,777

- 전기말

(단위: 백만원)

구분	수준 1	수준 2	수준 3(주1)	합계
비유동성파생상품자산	-	21,820	-	21,820
당기손익-공정가치 측정 금융자산	-	24,000	43,232	67,232
기타포괄손익-공정가치 측정 금융자산	1,200	1	1,508	2,709

(주1) 수준 3으로 분류된 당기손익-공정가치 측정 금융자산 43,232백만원은 2022년 2월 8일 취득한 전환우선주 11,625백만원, 2022년 10월 31일 취득한 상환전환우선주 19,257백만원 및 2022년 7월 1일 롯데푸드(주)와의 합병으로 취득한 비상장 지분증권 5,481백만원과 상환전환우선주 6,869백만원의 합계입니다.

4.3 반복적인 공정가치 측정치의 서열체계 수준 간 이동

연결회사는 공정가치 서열체계의 수준 간 이동을 보고기간 말에 인식합니다. 금융상품의 각 공정가치 서열체계의 수준 간 이동 내역은 다음과 같습니다.

(1) 반복적인 측정치의 수준 1과 수준 2 간의 이동내역

당기 중 수준 1과 수준 2 간의 대체는 없습니다.

(2) 반복적인 측정치의 수준 3의 변동 내역

(단위: 백만원)

구분	당반기		전기	
	당기손익- 공정가치측정 금융자산	기타포괄손익- 공정가치측정 금융자산	당기손익- 공정가치측정 금융자산	기타포괄손익- 공정가치측정 금융자산
기초금액	43,232	1,508	-	8
사업결합으로 인한 증가	-	-	13,205	-
평가손익 인식액	(1,501)	-	(856)	(196)
취득	-	-	30,883	1,696
처분	-	-	-	-
기말금액	41,731	1,508	43,232	1,508

4.4 가치평가기법 및 투입 변수

당반기말과 전기말 현재 연결회사는 공정가치 서열체계에서 수준 2로 분류되는 금융상품의 공정가치에 대하여 다음의 가치평가기법과 투입 변수를 사용하고 있습니다.

- 당반기말

구분	수준	가치평가기법	투입 변수
비유동성파생상품자산	2	현금흐름할인법	선도이자율, 시장이자율, 환율
당기손익-공정가치 측정 금융자산	2	현금흐름할인법	시장이자율

- 전기말

구분	수준	가치평가기법	투입 변수
비유동성파생상품자산	2	현금흐름할인법	선도이자율, 시장이자율, 환율
당기손익-공정가치 측정 금융자산	2	현금흐름할인법	시장이자율

연결회사는 공정가치 서열체계에서 수준 3으로 분류되는 반복적인 공정가치 측정치, 비반복적인 공정가치 측정치, 공시되는 공정가치에 대해 다음의 가치평가기법과 투입변수를 사용하고 있습니다.

(단위: 백만원)

구분	당반기말				
	공정가치	수준	가치평가기법	수준 3 투입변수	투입변수범위
당기손익-공정가치측정 금융자산	6,061	3	배당할인모형	자기자본비용	9.45%
	5,407	3	이항모형	가중평균자본비용	10.50%
	11,160	3	현금흐름할인법 (DCF)	가중평균자본비용	20.00%
	19,103	3	현금흐름할인법 (DCF)	가중평균자본비용	12.10%

4.5 수준 3으로 분류된 공정가치 측정치의 민감도분석

당반기말 현재 수준3에 해당하는 금융상품의 공정가치에 대해 다른 투입변수가 일정하게 유지되는 경우 유의적이지만 관측가능하지 않은 투입변수 중 하나가 보고일에 합리적으로 변동하는 경우의 영향은 다음과 같습니다.

모든 금액은 세후금액입니다.

① 지분증권

(단위: 백만원)

구분	할인율	
	1% 감소	1% 증가
당기손익-공정가치측정 금융자산	242	(227)

② 상환전환우선주

(단위: 백만원)

구분	할인율		변동성		영구성장률	
	유리한변동	불리한변동	유리한변동	불리한변동	유리한변동	불리한변동
당기손익-공정가치측정 금융자산	7,035	(5,843)	166	(2,081)	3,530	(3,014)

5. 영업부문

연결회사의 보고부문은 다음과 같이 구분되며 주요 내용은 다음과 같습니다.

사업 본부(주1)	주요 재화 및 용역	주요고객정보
건 과	과자류, 껌류, 건강식품, 빵류 등	이마트, 롯데마트, 홈플러스 등
빙 과	빙과류	이마트, 롯데마트, 홈플러스 등
유지식품 등(주2)	식용유, 버터, 마가린 등	파리크라상, 해태제과식품, 삼성웰스토리 등
육가공 등(주3)	햄, 소시지, 분유, 우유 등	이마트, GS리테일, 홈플러스 등

(주1) 전기 중 흡수합병으로 인하여 피합병법인인 롯데푸드(주)가 영위하는 사업을 고려하여 영업부문이 변경되었습니다.

(주2) 연결회사의 유지식품 등에는 유지, 식자재 사업부가 포함되어 있으며, 주요 영업채널은 B2B영업입니다.

(주3) 연결회사의 육가공 등에는 육가공, 델리카, 유가공 사업부가 포함되어 있으며, 주요 영업채널은 B2C영업입니다.

(1) 부문별 매출액 및 영업이익에 관한 정보는 다음과 같습니다.

- 당반기

(단위: 백만원)

구 분	건과		빙과		유지식품 등		육가공 등		조정		합 계	
	3개월	누적	3개월	누적	3개월	누적	3개월	누적	3개월	누적	3개월	누적
총부문수익	412,656	897,386	249,247	391,154	238,345	440,506	188,843	369,133	-	-	1,089,091	2,098,179
부문간수익(주1)	(28,741)	(56,310)	-	-	(18,282)	(39,819)	(1,453)	(1,838)	-	-	(48,476)	(97,967)
외부고객으로부터의 수익	383,915	841,076	249,247	391,154	220,063	400,687	187,390	367,295	-	-	1,040,615	2,000,212
보고부문영업이익(손실)(주2)	26,770	51,054	29,723	30,221	(1,572)	(2,315)	(4,136)	(6,949)	(2,219)	(4,837)	48,566	67,174
감가상각비 및 무형자산상각비	19,230	39,747	9,834	16,106	7,314	15,166	8,031	16,334	2,116	5,082	46,525	92,435
이자수익	2,150	4,684	767	1,502	398	1,071	360	939	(3)	(5)	3,672	8,191
이자비용	5,241	10,959	2,660	4,249	2,235	4,756	2,283	4,770	(339)	(697)	12,080	24,037
관계기업투자손익에 대한 지분	-	-	-	-	-	-	-	-	(1,186)	(656)	(1,186)	(656)

(주1) 연결회사는 부문간 매출거래를 독립된 당사자 간의 거래조건에 따라 이루어진 것처럼 회계처리합니다. 동 매출의 측정방식은 손익계산서상의 측정방식과 동일합니다.

(주2) 연결회사의 보고부문 손익 측정치는 내부거래의 영향을 제외하고는 손익계산서상의 영업손익과 차이가 없으며, 손익계산서상 영업손익이 부문별 영업손익 합계와 일치하고 손익계산서상 금융손익 등 항목을 고려할 때 전체의 세전계속영업손익과 일치합니다.

- 전반기

(단위: 백만원)

구분	건과		빙과		조정		합계	
	3개월	누적	3개월	누적	3개월	누적	3개월	누적
총부문수익	404,081	812,541	171,271	276,021	-	-	575,352	1,088,562
부문간수익(주1)	(7,578)	(14,999)	-	-	-	-	(7,578)	(14,999)
외부고객으로부터의 수익	396,503	797,542	171,271	276,021	-	-	567,774	1,073,563
보고부문영업이익(손실)(주2)	7,014	16,141	20,187	24,629	(2,247)	(5,056)	24,954	35,714
감가상각비 및 무형자산상각비	19,659	40,422	6,825	12,263	3,126	6,122	29,610	58,807
이자수익	1,350	2,625	574	930	(2)	(4)	1,922	3,551
이자비용	4,340	8,581	1,469	2,508	(6)	(12)	5,803	11,077
관계기업투자손익에 대한 지분	-	-	-	-	(20)	(40)	(20)	(40)

(주1) 연결회사는 부문간 매출거래를 독립된 당사자 간의 거래조건에 따라 이루어진 것처럼 회계처리합니다. 동 매출의 측정방식은 손익계산서상의 측정방식과 동일합니다.

(주2) 연결회사의 보고부문 손익 측정치는 내부거래의 영향을 제외하고는 손익계산서상의 영업손익과 차이가 없으며, 손익계산서상 영업손익이 부문별 영업손익 합계와 일치하고 손익계산서상 금융손익 등 항목을 고려할 때 전체의 세전계속영업손익과 일치합니다.

(2) 연결회사의 지역별 매출액은 다음과 같습니다.

(단위: 백만원)

지역	당반기		전반기	
	3개월	누적	3개월	누적
한국	834,859	1,605,709	372,187	719,662
인도	85,873	145,815	79,175	130,637
유럽	26,297	63,719	31,050	63,169
카자흐스탄	66,887	132,508	50,491	92,810
파키스탄	15,449	31,241	21,431	41,398
기타	11,250	21,220	13,440	25,887
합계	1,040,615	2,000,212	567,774	1,073,563

(3) 연결회사의 매출액 구성은 다음과 같습니다.

(단위: 백만원)

구분	당반기		전반기	
	3개월	누적	3개월	누적
재화판매	1,035,077	1,988,938	563,368	1,064,717
용역제공	48	103	276	559
임대수익	5,490	11,171	4,130	8,287
합계	1,040,615	2,000,212	567,774	1,073,563

5.1 고객과의 계약에서 생기는 수익

(1) 연결회사가 수익으로 인식한 금액은 다음과 같습니다.

(단위: 백만원)

구분	당반기		전반기	
	3개월	누적	3개월	누적
고객과의 계약에서 생기는 수익	1,035,125	1,989,041	563,644	1,065,276
기타 원천으로부터의 수익: 임대 수익	5,490	11,171	4,130	8,287
총 수익	1,040,615	2,000,212	567,774	1,073,563

(2) 고객과의 계약에서 생기는 수익의 구분

연결회사는 다음의 주요 제품라인과 지역에서 재화나 용역을 기간에 걸쳐 이전하거나 한 시점에 이전함으로써 수익을 창출합니다.

(단위: 백만원)

구분	당반기		전반기	
	3개월	누적	3개월	누적
외부고객으로부터 수익	1,035,125	1,989,041	563,644	1,065,276
수익인식 시점				
한 시점에 인식	1,035,077	1,988,938	563,368	1,064,717
기간에 걸쳐 인식	48	103	276	559

(3) 반품매출

연결회사는 당반기 매출 중 장래에 반품될 것이 예상되는 금액을 과거 반품경험률, 회전기일과 유통기한 등을 기초로 추정하여 반품충당부채를 계상하고 있습니다. 제품 및 상품 특성상 반품 자산에 대한 회수가능성이 없다고 판단되어 반품매출에 대해자산을 계상하고 있지 않습니다. (주석 21 참조)

6. 범주별 금융상품

(1) 금융자산과 금융부채의 범주별 분류내역

- 당반기말

(단위: 백만원)

금 융 자 산	상각후원가 금융자산	당기손익-공정가치 금융자산	기타포괄손익-공정가치 금융자산	위험회피목적 파생상품자산	합 계
현금및현금성자산	425,666	-	-	-	425,666
매출채권및기타채권	337,070	-	-	-	337,070
기타유동금융자산	18,892	24,000	-	25,318	68,210
기타비유동금융자산	22,621	41,731	2,777	263	67,392
합 계	804,249	65,731	2,777	25,581	898,338

(단위: 백만원)

금 융 부 채	상각후원가로 측정하는 기타금융부채	합 계
매입채무 및 기타채무(주1)	316,453	316,453
차입금	357,402	357,402
사채	940,047	940,047
기타유동금융부채(주2)	61,602	61,602
기타비유동금융부채	10,887	10,887
합 계	1,686,391	1,686,391

(주1) 기타채무는 범주별 금융부채의 적용을 받지 않는 국세 등의 지급채무가 제외되어 있습니다.

(주2) 기타유동금융부채는 범주별 금융부채의 적용을 받지 않는 종업원급여 관련 지급채무가 제외되어 있습니다.

- 전기말

(단위: 백만원)

금 융 자 산	상각후원가 금융자산	당기손익-공정가치 금융자산	기타포괄손익-공정가치 금융자산	위험회피목적 파생상품자산	합 계
현금및현금성자산	318,392	-	-	-	318,392
매출채권및기타채권	366,576	-	-	-	366,576
기타유동금융자산	69,774	24,000	-	-	93,774
기타비유동금융자산	23,758	43,232	2,709	21,820	91,519
합 계	778,500	67,232	2,709	21,820	870,261

(단위: 백만원)

금 융 부 채	상각후원가로 측정하는 기타금융부채	합 계
매입채무 및 기타채무	302,478	302,478
차입금	401,471	401,471
사채	845,853	845,853
기타유동금융부채(주1)	45,409	45,409
기타비유동금융부채	11,535	11,535
합 계	1,606,746	1,606,746

(주1) 기타유동금융부채는 범주별 금융부채의 적용을 받지 않는 종업원급여 관련 지급채무가 제외되어 있습니다.

(2) 금융상품 범주별 손익 구분

(단위: 백만원)

구분	당반기		전반기	
	3개월	누적	3개월	누적
상각후원가 측정 금융자산				
이자수익	3,672	8,191	1,923	3,552
외화환산이익	893	3,225	9,111	13,018
외화환산손실	(103)	(1,203)	83	(7,063)
외환차익	410	979	1,018	1,546
외환차손	(401)	(930)	(238)	(524)
대손상각비(환입)	(1,670)	(1,792)	950	1,837
당기손익-공정가치 측정 금융자산				
평가/처분손익(당기손익)	(632)	(1,337)	-	-
기타포괄손익-공정가치 측정 금융자산				
평가손익(기타포괄손익)(보유분관련)	66	(110)	-	-
위험회피목적 파생상품				
위험회피목적파생상품평가이익	900	4,550	8,210	10,740
위험회피목적파생상품평가손익(기타포괄손익)	398	(318)	1,831	3,310
상각후원가로 측정하는 금융부채				
이자비용(주1)	(11,288)	(22,683)	(5,475)	(10,410)
외화환산이익	634	928	23,858	24,219
외화환산손실	(7,218)	(16,702)	(21,405)	(30,619)
외환차익	572	780	2,567	3,252
외환차손	(1,788)	(3,512)	(1,447)	(2,969)

(주1) 리스부채에 대한 이자비용 1,354백만원(전반기:667백만원)이 제외되어 있습니다.

7. 현금및현금성자산

현금및현금성자산의 내역은 다음과 같습니다.

(단위: 백만원)

구분	당반기말	전기말
보유현금	355	1,764
보통예금 등	236,781	188,358
정기예금	188,530	128,270
합계	425,666	318,392

8. 파생금융상품

(1) 파생상품의 종류 및 계약내용

거래목적	파생상품 종류	계약내용
위험회피	통화스왑	외화 사채에 대하여 만기에 원화 원금을 부담하고 외화 변동 이자에 대하여 원화 고정이자를 부담함
	이자율스왑	외화 사채 및 차입금 변동이자에 대하여 고정이자를 부담함

(2) 파생상품의 세부내용

파생상품 종류	종목	계약금액	약정환율	수취이자율	지급이자율	계약만기일
통화스왑 및 이자율 스왑	제3회 외화사채	USD 50,000,000 (KRW 54,900,000,000)	1,098.00	3M USD Libor + 0.05	1.22%	2024.01.12
통화스왑 및 이자율 스왑	제4회 외화사채	USD 50,000,000 (KRW 55,150,000,000)	1,103.00	3M USD Libor + 0.98	1.28%	2024.01.29
이자율 스왑	Back-up Line CP	KRW 20,000,000,000	-	91일물 CD + 0.8	3.795%	2025.04.08
이자율 스왑	차입금	PKR 3,600,000,000	-	3M KIBOR + 0.35	8.20%	2023.12.29
이자율 스왑	차입금	PKR 400,000,000	-	3M KIBOR + 0.35	9.42%	2023.12.29
이자율 스왑	차입금	PKR 500,000,000	-	3M KIBOR + 0.35	9.21%	2024.06.30
이자율 스왑	차입금	PKR 500,000,000	-	3M KIBOR + 0.35	9.21%	2024.12.29

(3) 파생상품에 대한 평가손익

(단위: 백만원)

거래목적	파생상품 종류	평가손익	비고
위험회피	통화스왑	4,550	당기손익
	이자율스왑	(266)	기타포괄손익(주1)

(주1) 당반기 파생상품평가손실 317백만원이 발생하였으며, 법인세효과 51백만원을 차감한 266백만원을 기타포괄손익누계액으로 인식하였습니다.

9. 매출채권 및 기타채권

(1) 매출채권 및 기타채권의 내역은 다음과 같습니다.

(단위: 백만원)

구분	당반기말	전기말
매출채권	336,832	363,905
대손충당금	(5,177)	(3,999)
소계	331,655	359,906
기타채권	5,415	6,670
합계	337,070	366,576

(2) 매출채권에 대한 손실충당금

- 당반기말

(단위: 백만원)

구분		3개월 이하	6개월 이하	9개월 이하	12개월 이하	12개월 초과	합계
기대손실률	정상채권	0.07%	4.82%	26.70%	48.25%	93.54%	-
	부실채권	66.77%	83.41%	85.69%	92.05%	97.16%	-
	설정제외채권	-	-	-	-	-	-
매출채권	정상채권	314,359	2,598	1,794	1,980	1,328	322,059
	부실채권	366	52	43	90	1,793	2,344
	설정제외채권	12,047	-	-	-	382	12,429
손실충당금	정상채권	226	125	479	955	1,242	3,027
	부실채권	245	43	37	83	1,742	2,150
	설정제외채권	-	-	-	-	-	-

- 전기말

(단위: 백만원)

구분		3개월 이하	6개월 이하	9개월 이하	12개월 이하	12개월 초과	합계
기대손실률	정상채권	0.06%	3.37%	4.05%	15.62%	65.16%	-
	부실채권	80.51%	86.39%	95.22%	98.41%	100.00%	-
	설정제외채권	-	-	-	-	-	-
매출채권	정상채권	345,174	8,557	1,032	975	805	356,543
	부실채권	52	170	181	39	2,395	2,837
	설정제외채권	3,980	-	-	93	452	4,525
손실충당금	정상채권	198	288	42	152	525	1,205
	부실채권	41	147	173	38	2,395	2,794
	설정제외채권	-	-	-	-	-	-

(3) 매출채권의 대손충당금 변동내역은 다음과 같습니다.

(단위: 백만원)

구분	당반기	전반기
기초금액	3,999	6,905
대손상각비(환입)	1,791	(1,837)
제각	(640)	(1,702)
제각처리한 채권의 회수	58	352
외화환산차이	(31)	(4)
반기말금액	5,177	3,714

10. 기타금융자산 및 부채와 기타자산 및 부채 내역

10.1 기타금융자산 및 부채의 내역

(1) 기타금융자산의 내역은 다음과 같습니다.

(단위: 백만원)

구 분		당반기말	전기말
유동	단기금융상품	7,029	58,582
	당기손익-공정가치측정 금융자산(주1)	24,000	24,000
	미수수익	1,091	2,336
	유동성보증금	10,688	8,773
	유동성파생상품자산	25,318	-
	단기대여금	84	83
	소계	68,210	93,774
비유동	장기금융상품(주1)	713	990
	당기손익-공정가치측정 금융자산	41,731	43,232
	보증금	21,896	22,755
	비유동파생상품자산	263	21,820
	기타포괄손익-공정가치측정 금융자산	2,777	2,709
	장기미수금	12	13
	소계	67,392	91,519
합 계		135,602	185,293

(주1) 유동성 당기손익-공정가치측정 금융자산 및 장기금융상품 중 당좌개설보증금 45백만 원은 사용이 제한되어 있습니다.

(2) 당기손익-공정가치 금융자산의 내역은 다음과 같습니다.

(단위: 백만원)

구 분		당반기말	전기말
유동	동반성장 협력대출 예탁금(주1)	24,000	24,000
비유동	Aspire Food Group Ltd.	11,160	11,625
비유동	AeroFarms Inc.(주2)	19,103	19,257
비유동	(주)엘티케이비문래제4호 뉴스테이위탁관리부동산투자회사	6,061	5,481
비유동	(주)푸드어셈블(주2)	5,407	6,164
비유동	(주)프레시코드(주2),(주3)	-	705
합 계		65,731	67,232

(주1) 해당금액은 중소기업 지원에 대한 상생협력펀드 가입금액이며 사용이 제한되어 있습니다.

(주2) 연결회사는 AeroFarms Inc., (주)푸드어셈블, (주)프레시코드 상환전환우선주를 보유하고 있습니다. 이사 선임 권한을 통하여 피투자회사에 대한 유의적인 영향력을 보유하고 있어 관계기업으로 분류하여야 하나, 해당 투자주식을 통해 관계기업에 대한 소유지분과 연계된 이익에 실질적으로 접근할 수 없는 것으로 판단하여 기업회계기준서 제1109호에 따라 당기손익-공정가치 금융자산으로 분류하여 측정하고 있습니다.

(주3) 폐업 의결에 따라 전액 평가손실 인식 하였습니다.

(3) 기타포괄손익-공정가치 금융자산의 내역은 다음과 같습니다.

(단위: 백만원)

과목	당반기말	전기말
지분상품		
시장성 있는 지분상품	1,269	1,202
시장성 없는 지분상품	1,508	1,507
합 계	2,777	2,709

위 지분상품의 처분 시 관련 기타포괄손익누계액은 당기손익으로 재분류되지 않습니다.

(4) 기타금융부채의 내역은 다음과 같습니다.

(단위: 백만원)

구분		당반기말	전기말
유동	미지급비용(주1)	76,987	84,964
	유동성예수보증금	21,927	20,842
	소계	98,914	105,806
비유동	예수보증금	4,179	4,610
	기타비유동금융부채	6,708	6,925
	소계	10,887	11,535
합계		109,801	117,341

(주1) 미지급비용에는 종업원급여 관련 지급채무 37,312백만원이 포함되어 있습니다.

10.2 기타자산 및 부채의 내역

(1) 기타자산의 내역은 다음과 같습니다.

(단위: 백만원)

구분		당반기말	전기말
유동	선급금	16,352	22,640
	선급비용	18,648	12,893
	부가세대급금	4,354	3,212
	기타유동자산	837	1,050
	소계	40,191	39,795
비유동	장기선급금	4,468	284
	장기선급비용	7	8
	소계	4,475	292
합계		44,666	40,087

(2) 기타부채의 내역은 다음과 같습니다.

(단위: 백만원)

구분		당반기말	전기말
유동	예수금	7,350	6,430
	선수금	12,171	18,431
	기타유동부채	26,189	31,239
	소계	45,710	56,100
비유동	기타비유동부채(주1)	20,754	17,125
	소계	20,754	17,125
합계		66,464	73,225

(주1) 기타비유동부채는 장기종업원급여부채로 구성되어 있습니다.

11. 재고자산

(1) 재고자산의 내역은 다음과 같습니다.

(단위: 백만원)

구분	당반기말	전기말
상품	59,697	64,935
제품	171,103	155,316
재공품	801	1,487
반제품	26,012	26,035
원재료	282,924	277,565
저장품	2,942	2,430
미착품	59,866	99,874
소계	603,345	627,642
평가손실충당금	(4,275)	(4,199)
합계	599,070	623,443

당반기에 비용으로 인식하는 재고자산의 금액은 매출원가 중 임대매출원가와 기타매출원가를 제외한 1,464,250백만원(전반기: 721,441백만원)이며, 재고자산 순실현재치 평가로 인한 재고자산평가전입액은 76백만원(전반기: 환입액 285백만원)입니다.

(2) 매출원가의 내역

(단위: 백만원)

구분	당반기		전반기	
	3개월	누적	3개월	누적
상품매출원가	111,070	217,692	38,344	75,796

제품매출원가	636,137	1,246,558	337,671	645,431
임대매출원가	2,184	4,377	513	1,026
기타매출원가	819	1,696	310	666
합 계	750,210	1,470,323	376,838	722,919

12. 영업의 계절적 특성

연결회사의 주요 사업 중 빙과제품류는 제품의 특성상 계절적 영향을 크게 받습니다. 1년동안 빙과제품류는 전체 매출 중 성수기인 5월부터 8월 사이에 발생하는 매출이 높은 비중을 차지합니다. 그 외의 사업부는 계절적 요인에 의한 영향을 크게 받지 않습니다.

13. 관계기업 및 공동기업 투자

(1) 당반기말과 전기말 현재 관계기업 및 공동기업 현황은 다음과 같습니다.

구분	기업명	소유지분율		주된 사업장	사용 재무제표일
		당반기말	전기말		
관계기업	롯데농식품테크펀드1호(주1)	43.42%	43.42%	대한민국	2023.06.30
	PT.LOTTE RND Center Indonesia	33.33%	33.33%	인도네시아	2023.06.30
	LOTTE F&G Vietnam Company Limited	33.04%	33.04%	베트남	2023.06.30
공동기업	롯데네슬레코리아(주)	50.00%	50.00%	대한민국	2023.06.30

(주1) 연결회사는 당반기 중 롯데농식품테크펀드1호에 1,980백만원을 추가 출자 하였습니다.

(2) 관계기업 및 공동기업에 대한 지분법평가 내역은 다음과 같습니다.

- 당반기말

(단위: 백만원)

구분	기업명	기초	취득	지분법평가			반기말
				지분법손익	(부의)지분법 자본변동	외화환산 차이	
관계기업	롯데농식품테크펀드1호	3,930	1,980	(344)	-	-	5,566
	PT.LOTTE RND Center Indonesia	224	-	(40)	-	16	200
	LOTTE F&G Vietnam Company Limited	6,208	-	(264)	-	178	6,122
공동기업	롯데네슬레코리아(주)	35,465	-	(9)	44	-	35,500
합 계		45,827	1,980	(657)	44	194	47,388

- 전반기말

(단위: 백만원)

구분	기업명	기초	취득	지분법평가			반기말
				지분법손익	(부의)지분법 자본변동	외화환산 차이	
관계기업	롯데농식품테크펀드1호	1,155	990	(41)	-	-	2,104

(3) 주요 관계기업 및 공동기업의 요약 재무정보 및 관계기업 및 공동기업으로부터 수령한 배당금은 아래와 같습니다.

- 당반기말 및 당반기

(단위: 백만원)

구분	기업명	관계기업 및 공동기업의 당반기 요약재무정보								관계기업 및 공동기업에서 수령한 배당금
		유동 자산	비유동 자산	유동 부채	비유동 부채	수익	계속영업 손익	반기 순손익	총포괄 손익	
관계기업	롯데농식품테크펀드1호	5,126	7,693	-	-	10	(792)	(792)	(792)	-
	PT.LOTTE RND Center Indonesia	277	324	-	-	350	(121)	(121)	(74)	-
	LOTTE F&G Vietnam Company Limited	6,796	25,228	3,574	9,919	9,078	(465)	(805)	(266)	-
공동기업	롯데네슬레코리아㈜	74,255	83,015	76,907	1,079	122,160	(88)	(297)	(208)	-
합 계		86,454	116,260	80,481	10,998	131,598	(1,466)	(2,015)	(1,340)	-

- 전기말 및 전반기

(단위: 백만원)

구분	기업명	관계기업의 전기말 및 전반기 요약재무정보(주1)								관계기업에서 수령한 배당금
		유동 자산	비유동 자산	유동 부채	비유동 부채	수익	계속영업 손익	반기 순손익	총포괄 손익	
관계기업	롯데농식품테크펀드1호	843	8,305	98	-	12	(198)	(104)	(198)	-
	PT.LOTTE RND Center Indonesia(주2)	272	400	-	-	-	-	-	-	-
	LOTTE F&G Vietnam Company Limited(주2)	6,154	25,445	3,000	9,808	-	-	-	-	-
공동기업	롯데네슬레코리아㈜(주2)	99,174	86,658	104,794	1,799	-	-	-	-	-
합 계		106,443	120,808	107,892	11,607	12	(198)	(104)	(198)	-

(주1) 전기의 재무상태표는 전기말 기준으로 작성되었으며, 손익계산서는 전반기 기준으로 작성되었습니다.

(주2) 2022년 7월 1일 지배기업이 롯데푸드(주)를 흡수합병함에 따라 신규로 취득한 관계기업 및 공동기업으로, 수익, 계속영업손익, 반기순손익, 총포괄손익의 재무정보는 취득일 이후 발생한 손익으로 구성됩니다.

14. 유형자산

(1) 유형자산의 변동내역은 다음과 같습니다.

- 당반기

(단위: 백만원)

구분	토지	건물	구축물	기계장치	차량 운반구	기타의 유형자산	건설중인 자산	계
기초 장부금액	762,683	486,913	40,197	427,170	17,333	65,055	54,007	1,853,358
취득	411	2,593	533	18,376	4,597	16,367	97,317	140,194
대체	(505)	(265)	275	10,814	57	961	(14,239)	(2,902)
처분	(490)	(3,245)	(577)	(1,288)	(66)	(377)	-	(6,043)
감가상각	-	(10,612)	(1,306)	(41,042)	(3,110)	(14,826)	-	(70,896)
국고보조금(주1)	-	-	-	-	(972)	-	-	(972)
손상차손환입	-	-	-	-	-	-	361	361
외화환산차이 등(주2)	3,755	(39)	(707)	(2,980)	126	481	592	1,228
반기말 장부금액	765,854	475,345	38,415	411,050	17,965	67,661	138,038	1,914,328
취득원가	773,009	849,397	83,606	1,790,537	41,426	406,766	138,551	4,083,292
감가상각누계액	-	(345,216)	(40,969)	(1,358,237)	(20,496)	(339,076)	-	(2,103,994)
국고보조금(주3)	-	(696)	(319)	(369)	(2,965)	-	-	(4,349)
손상차손누계액	(7,155)	(28,140)	(3,903)	(20,881)	-	(29)	(513)	(60,621)

(주1) 국고보조금을 지급받은 전기자동차 구매자는 2년간의 의무운행기간을 준수하여야 합니다.

(주2) 외화환산차이 등에는 환율변동효과, 계정간 대체 등이 포함되어 있습니다.

(주3) 연결회사는 건물과 관련하여 2017년 5월 정부보조금 1,000백만원을 수령하였습니다. 정부보조금과 관련하여 고용의무기간 등 준수 조건이 존재하며 최초 신규고용의무 이행일 다음달로부터 7년간 유지해야하며, 준수하지 못하는 경우 정부보조금상환될 가능성이 존재합니다.

감가상각비 70,896백만원(전반기: 46,277백만원) 중 52,599백만원(전반기: 34,617백만원)은 매출원가, 18,297백만원(전반기: 11,660백만원)은 판매비와관리비에 포함되어 있습니다.

- 전반기

(단위: 백만원)

구분	토지	건물	구축물	기계장치	차량 운반구	기타의 유형자산	건설중인 자산	계
기초 장부금액	620,526	270,391	10,502	294,461	12,679	34,573	50,559	1,293,691
취득	14	10,686	878	13,818	7,542	9,398	18,131	60,467
대체	-	88	22	16,718	27	1,016	(17,934)	(63)
처분	(269)	-	-	(158)	(232)	(131)	(18)	(808)
감가상각	-	(6,521)	(328)	(29,147)	(2,384)	(7,897)	-	(46,277)
국고보조금(주1)	-	-	-	-	(1,507)	-	-	(1,507)
손상차손	-	-	-	-	-	-	(6)	(6)
손상차손환입	-	-	-	-	-	-	1	1
외화환산차이	1,705	14,024	3,150	21,218	43	134	1,415	41,689
반기말 장부금액	621,976	288,668	14,224	316,910	16,168	37,093	52,148	1,347,187
취득원가	629,283	562,230	34,211	1,312,273	30,794	250,813	52,638	2,872,242
감가상각누계액	-	(238,923)	(13,565)	(981,230)	(12,574)	(213,716)	-	(1,460,008)
국고보조금(주2)	-	(746)	-	-	(2,052)	-	-	(2,798)
손상차손누계액	(7,307)	(33,893)	(6,422)	(14,133)	-	(4)	(490)	(62,249)

(주1) 국고보조금을 지급받은 전기자동차 구매자는 2년간의 의무운행기간을 준수하여야 합니다.

(주2) 연결회사는 건물과 관련하여 2017년 5월 정부보조금 1,000백만원을 수령하였습니다. 정부보조금과 관련하여 고용의무기간 등 준수 조건이 존재하며 최초 신규고용의무 이행일 다음달로부터 7년간 유지해야하며, 준수하지 못하는 경우 정부보조금상환될 가능성이 존재합니다.

(2) 유형자산의 취득약정

연결회사는 설비투자과 관련한 취득약정을 체결하고 있습니다. (주석 34 참조)

(3) 담보로 제공된 자산

당반기말 현재 건물, 구축물, 기계장치 및 토지이용권이 차입금에 대한 담보로 제공되어 있으며, 채권최고액은 42,465백만원(전기말: 42,509백만원)입니다. (주석 34 참조)

15. 리스

연결회사가 리스이용자인 경우의 리스에 대한 정보는 다음과 같습니다.

리스와 관련해 재무상태표에 인식된 금액은 다음과 같습니다.

(1) 사용권자산

- 당반기

(단위: 백만원)

구분	토지	건물	기계장치	차량운반구	기타의 유형자산	계
기초 장부금액	15,833	20,289	3,932	14,621	2,462	57,137
취득	-	10,705	5,413	1,382	1,141	18,641
대체	-	2,669	-	(126)	(2,339)	204
처분	-	(2,106)	-	(483)	-	(2,589)
감가상각	(151)	(7,662)	(989)	(2,847)	(261)	(11,910)
외화환산차이 등(주1)	697	(1,535)	244	47	86	(461)
반기말 장부금액	16,379	22,360	8,600	12,594	1,089	61,022
취득원가	18,376	46,817	13,085	32,668	2,880	113,826
감가상각누계액	(1,997)	(25,153)	(4,485)	(20,074)	(1,791)	(53,500)
손상차손누계액	-	696	-	-	-	696

(주1) 외화환산차이 등에는 환율변동효과, 계정간 대체 등이 포함되어 있습니다.

사용권자산 감가상각비 11,910백만원(전반기: 5,248백만원) 중 4,860백만원(전반기:797백만원)은 매출원가, 7,050백만원(전반기: 4,451백만원)은 판매비와관리비에 포함되어 있습니다.

- 전반기

(단위: 백만원)

구분	토지	건물	기계장치	차량운반구	기타의 유형자산	계
기초 장부금액	12,079	9,143	4,751	8,916	3,041	37,930
취득	-	3,709	208	1,334	487	5,738
대체	-	164	-	-	(58)	106
처분	-	(1,483)	-	(1,502)	153	(2,832)
감가상각	(116)	(2,564)	(480)	(1,409)	(679)	(5,248)
외화환산차이	101	(185)	131	(558)	977	466
반기말 장부금액	12,064	8,784	4,610	6,781	3,921	36,160
취득원가	13,896	20,765	7,301	13,764	8,710	64,436
감가상각누계액	(1,832)	(11,981)	(2,691)	(6,983)	(4,789)	(28,276)

(2) 리스부채

(단위: 백만원)

구분	당반기말	전기말
리스부채		
유동	17,210	15,159
비유동	25,086	23,914
합계	42,296	39,073

(3) 연결포괄손익계산서에 인식된 금액

리스와 관련하여 연결포괄손익계산서에 인식된 금액은 다음과 같습니다.

(단위: 백만원)

구분	당반기		전반기	
	3개월	누적	3개월	누적
사용권자산의 감가상각비				
토지	76	151	51	116
건물	4,071	7,662	1,224	2,564
기계장치	740	989	242	480
차량운반구	1,479	2,847	549	1,409
기타의 유형자산	145	261	382	679
합계	6,511	11,910	2,448	5,248
리스부채에 대한 이자비용(금융원가에 포함)	792	1,354	226	667
단기리스료(매출원가 및 관리비에 포함)	2,120	4,478	3,405	4,649
단기리스가 아닌 소액자산 리스료(관리비에 포함)	566	1,148	184	378
리스부채 측정치에 포함되지 않은 변동리스료(관리비에 포함)	676	1,354	23	51

당반기 중 리스의 총 현금유출은 18,492백만원 (전반기: 10,246백만원)입니다.

16. 무형자산

무형자산의 변동내역은 다음과 같습니다.

- 당반기

(단위: 백만원)

구분	산업재산권	회원권	영업권	기타의 무형자산(주1)	계
기초 장부금액	7,649	7,375	138,049	159,398	312,471
취득	142	-	-	742	884
대체	41	-	-	1,098	1,139
처분	(25)	-	-	-	(25)
상각	(474)	-	-	(7,554)	(8,028)
외화환산차이 등(주2)	223	-	5,383	6,201	11,807
반기말 장부금액	7,556	7,375	143,432	159,885	318,248

(주1) 기타의 무형자산에는 브랜드가치 및 고객 관계 등이 포함되어 있습니다.

(주2) 외화환산차이 등에는 환율변동효과, 계정간 대체 등이 포함되어 있습니다.

무형자산상각비 8,028백만원(전반기: 6,432백만원) 중 466백만원(전반기: 232백만원)은 매출원가, 7,562백만원(전반기: 6,200백만원)은 판매비와관리비에 포함되어 있습니다.

- 전반기

(단위: 백만원)

구분	산업재산권	회원권	영업권	기타의 무형자산(주1)	계
기초 장부금액	8,807	4,428	143,428	160,241	316,904
취득	117	-	-	311	428
대체	84	-	-	-	84
처분	(25)	-	-	-	(25)
상각	(431)	-	-	(6,001)	(6,432)
외화환산차이	50	-	4,981	3,890	8,921
반기말 장부금액	8,602	4,428	148,409	158,441	319,880

(주1) 기타의 무형자산에는 브랜드가치 및 고객 관계 등이 포함되어 있습니다.

17. 투자부동산

투자부동산의 변동내역은 다음과 같습니다.

- 당반기

(단위: 백만원)

구분	토지	건물	기타	합계
기초 장부금액	186,945	50,249	8	237,202
대체	505	565	-	1,070
감가상각	-	(1,731)	(199)	(1,930)
외화환산차이(주1)	(2,116)	(369)	199	(2,286)
반기말 장부금액	185,334	48,714	8	234,056
취득원가	185,334	90,361	11	275,706
감가상각누계액	-	(41,647)	(3)	(41,650)

(주1) 외화환산차이 등에는 환율변동효과, 계정간 대체 등이 포함되어 있습니다.

당반기 중 투자부동산에서 발생한 임대수익은 9,692백만원(전반기: 7,792백만원)입니다. 당반기 중 투자부동산에서 발생한 운영비용은 감가상각비와 유지보수비용으로 구성되어 있습니다. 감가상각비 1,930백만원(전반기: 956백만원) 중 1,917백만원(전반기: 913백만원)은 매출원가, 13백만원(전반기: 43백만원)은 판매비와관리비에 포함되어 있으며, 유지보수비용은 1,827백만원(전반기: 113백만원)입니다.

- 전반기

(단위: 백만원)

구분	토지	건물	합계
기초 장부금액	107,116	45,880	152,996
감가상각	-	(956)	(956)
외화환산차이	597	20	617
반기말 장부금액	107,713	44,944	152,657
취득원가	107,713	85,004	192,717
감가상각누계액	-	(40,060)	(40,060)

18. 매입채무 및 기타채무

매입채무 및 기타채무의 내역은 다음과 같습니다.

(단위: 백만원)

구분	당반기말	전기말
매입채무	182,548	186,431
미지급금	133,905	116,047
합계	316,453	302,478

19. 차입금 등

(1) 차입금 등의 상세내역은 다음과 같습니다.

가. 유동차입금

(단위: 백만원)

구분	차입처	최장만기일	연이자율(%)	금액	
			당반기말	당반기말	전기말
단기차입금	(주)신한은행	2023-07-28	7.12	67	-
	(주)부산은행 청도지점	2024-01-12	3.98% ~ 4.5%	5,069	2,722
	Faysal bank Limited 외	2024-06-29	22.48% ~ 22.73%	3,283	5,099
Back-up Line CP (주1)(주2)	(주)신한은행	2025-04-08	91일물 CD + 0.8	20,000	20,000
Back-up Line CP (주1)	(주)신한은행	2024-10-14	91일물 CD + 1.15	40,000	40,000
CP	키움증권(주)	2023-05-08	5.52	-	10,000
		2023-06-01	5.95	-	28,000
유동성장기부채	미즈호은행	2023-07-31	1.57%	23,000	23,000
		2023-09-27	1.59%	7,000	7,000
		2023-10-30	1.58%	20,000	20,000
	(주)우리은행 런던지점	2024-06-30	3 SOFR + 0.84%	5,382	5,193
	(주)우리은행 바레인 외	2024-03-31	1.5%~9.42%	38,748	42,541
합계				162,549	203,555

(주1) 연결회사는 Back-up Line CP 차입금과 관련하여 3개월마다 CP를 발행하며 신한은행과 최장만기일까지 기업어음 인수약정을 체결 하였으나, 연결회사가 보고기간말 현재 보고기간 후 12개월 이상 계약상대방에 대한 부채의 결제를 연기할 권리를 보유하고 있지 않기 때문에 유동차입금으로 분류하였습니다.

(주2) 연결회사는 상기 차입금과 관련하여 이자율변동에 따른 현금흐름 변동위험을 회피하

기 위한 목적으로 이자율스왑거래를 이용하고 있습니다.

나. 비유동차입금

(단위: 백만원)

구분	차입처	최장만기일	이자율(%)	금 액	
			당반기말	당반기말	전기말
장기차입금	미즈호은행	2024-10-29	2.19%	20,000	20,000
		2025-01-24	2.50%	80,000	80,000
		2024-10-11	5.33%	40,000	40,000
	농협은행	2025-04-20	4.18%	20,000	20,000
	Habib Bank Limited 외	2028-02-28	9.21% ~ 17.31%	6,870	8,385
	우리은행	2025-01-22	3 LIBOR + 0.84%	7,614	9,943
	우리은행 바레인	2024-10-10	5.82%	18,411	16,642
	VTB Bank 외	2025-12-08	4.9% ~ 5.5%	1,958	2,946
합 계				194,853	197,916

다. 사채

(단위: 백만원)

구분	차입처	최장만기일	액면이자율(%)	금액	
			당반기말	당반기말	전기말
제61-2회 원화사채	미래에셋대우(주) 등	2025-07-03	2.89	50,000	50,000
제64-2회 원화사채	NH투자증권 등	2024-06-13	1.75	40,000	40,000
제65회 원화사채	한국투자증권(주) 등	2023-02-17	-	-	110,000
제66-1회 원화사채	NH투자증권 등	2025-02-17	2.95	100,000	100,000
제66-2회 원화사채		2027-02-17	3.04	100,000	100,000
제67회 원화사채	NH투자증권 등	2023-04-13	-	-	100,000
제68회 원화사채	KB증권 등	2024-02-29	1.36	70,000	70,000
제69회 원화사채	키움증권 등	2025-02-28	3.19	150,000	150,000
제70-1회 원화사채	키움증권 등	2025-01-17	4.08	30,000	-
제70-2회 원화사채		2026-01-16	4.29	250,000	-
제70-3회 원화사채		2028-01-18	4.35	20,000	-
제3회 외화사채(주1)	MUFG	2024-01-12	3개월 LIBOR + 0.05	65,640	63,365
제4회 외화사채(주1)	DBS	2024-01-29	3개월 LIBOR + 0.98	65,640	63,365
소계				941,280	846,730
차감: 사채할인발행차금				(1,233)	(877)
사채장부가액 합계				940,047	845,853
유동성 대체액:				241,171	209,965
유동성사채				241,280	210,000
유동성사채 할인발행차금				(109)	(35)
비유동성사채 장부가액				698,876	635,888

상기 사채는 만기 일시상환되며, 이자는 3개월마다 후급됩니다.

(주1) 연결회사는 상기 차입금과 관련하여 이자율변동에 따른 현금흐름 변동위험을 회피하기 위한 목적으로 이자율스왑거래를 이용하고 있습니다.

(2) 사채의 장부금액과 공정가치

(단위: 백만원)

구분	당반기말		전기말	
	장부금액	공정가치(주1)	장부금액	공정가치(주1)
사채	940,047	926,443	845,853	838,220

(주1) 공정가치는 지배회사와 신용등급이 동일한 회사채 (AA0) 수익률로 미래 현금흐름을 할인하여 산출하였습니다.

(3) 차입금 및 사채의 변동내역은 다음과 같습니다.

(단위: 백만원)

구분	당반기		전반기	
	차입금	사채	차입금	사채
기초금액	401,471	845,853	251,607	568,149
상각	-	333	-	186
상환	(52,298)	(210,000)	(88,092)	(250,000)
증가	5,998	299,311	124,905	199,531
외화환산차이	2,069	4,550	4,601	10,741
기타	162	-	168	-
반기말금액	357,402	940,047	293,189	528,607

20. 퇴직급여

20.1 확정급여제도

(1) 손익계산서에 반영된 금액은 다음과 같습니다.

(단위: 백만원)

구 분	당반기		전반기	
	3개월	누적	3개월	누적
당기근무원가	5,214	10,374	3,612	7,197
순이자원가	(547)	(1,112)	67	108
종업원 급여에 포함된 총 비용	4,667	9,262	3,680	7,305

총 비용 9,262백만원(전반기: 7,305백만원) 중 3,717백만원(전반기: 2,246백만원)은 매출원가에 포함되었으며, 5,545백만원(전반기: 5,712백만원)은 판매비와관리비에 포함되었습니다.

(2) 순확정급여부채 산정내역은 다음과 같습니다.

(단위: 백만원)

구 분	당반기말	전기말
확정급여부채의 현재가치	188,745	179,384
사외적립자산의 공정가치(주1)	(217,417)	(219,649)
재무상대표상 부채	(28,672)	(40,265)

(주1) 당반기말 사외적립자산의 공정가치는 국민연금전환금 48백만원(전기말 : 48백만원)이 포함된 금액입니다.

20.2 확정기여제도

확정기여제도와 관련해 비용으로 인식한 총 금액 4,460백만원(전반기: 2,483백만원) 중 1,870백만원(전반기: 1,183백만원)은 매출원가에 2,590백만원(전반기: 1,300백만원)은 판매비와관리비에 포함되었습니다.

21. 총당부채

총당부채의 변동내역은 다음과 같습니다.

(단위: 백만원)

구분	당반기	전반기
기초	20,105	20,948
사용액(주1)	(4,488)	(5,972)
환입액	(1,320)	-
전입액	800	4,599
기타증감	153	126
반기말(주2)	15,250	19,701
차감: 유동항목	(14,728)	(19,559)
비유동항목	522	142

(주1) 연중사용액은 당기 중 발생한 반품금액 및 기타 납세의무에 따른 지급액 등입니다.

(주2) 연결회사는 반품과 관련하여 장래에 반품될 것이 예상되는 금액을 과거 경험을 등을 기초로 추정하여 반품총당부채로 계상하고 있으며, 기타 납세의무 등과 관련된 부채를 계상하였습니다.

22. 자본금 등

(1) 자본금

(단위: 주, 원)

구분	당반기말	전기말
수권주식수	30,000,000	30,000,000
주당액면금액	500	500
발행주식수	9,434,574	9,434,574
자본금	4,717,287,000	4,717,287,000

당반기말 현재 연결회사의 발행주식수 중 상법에 의하여 의결권이 제한돼 있는 주식수는 보통주 자기주식 보유분 593,307주(전기말 : 593,307주)입니다.

(2) 자본잉여금

(단위: 백만원)

구분	당반기말	전기말(주1)
주식발행초과금	1,130,430	1,130,430

(주1) 연결회사는 2022년 7월 1일 롯데푸드(주)와의 합병으로 롯데푸드(주) 주주에 신주 발행으로 3,106억의 주식발행초과금이 증가 하였습니다.

(3) 기타자본항목

(단위: 백만원)

구분	당반기말	전기말
자기주식 취득	(23,297)	(23,297)
기타(주1)	461,158	461,158
합계	437,861	437,861

(주1) 연결회사는 롯데푸드(주)와 동일지배하 사업결합으로 취득하는 자산과 부채를 당사의 연결재무제표상 장부금액법을 적용하여 인식하였으며, 이전대가와 순자산장부금액의 차액을 기타자본조정으로 반영 하였습니다.

23. 기타포괄손익누계액

(1) 기타포괄손익누계액의 구성내역

(단위: 백만원)

구 분	당반기말	전기말
기타포괄손익-공정가치금융자산	(1,845)	(1,760)
현금흐름위험회피	1,325	1,592
해외사업환산손익	(28,399)	(47,617)
관계기업투자의 기타포괄손익에 대한 지분	160	(79)
합 계	(28,759)	(47,864)

(2) 기타포괄손익누계액의 증감

- 당반기

(단위: 백만원)

구 분	기 초	증 감	당기손익으로 재분류	당반기말
기타포괄손익-공정가치금융자산	(1,760)	(85)	-	(1,845)
현금흐름위험회피	1,592	1,136	(1,403)	1,325
해외사업환산손익	(47,617)	19,218	-	(28,399)
관계기업투자의 기타포괄손익에 대한 지분	(79)	239	-	160
합 계	(47,864)	20,508	(1,403)	(28,759)

상기 기타포괄손익누계액의 증감은 법인세효과가 차감된 후의 금액입니다.

- 전반기

(단위: 백만원)

구 분	기 초	증 감	당기손익으로 재분류	전반기말
현금흐름위험회피	(1,233)	2,502	-	1,269
해외사업환산손익	(34,177)	49,863	-	15,686
합 계	(35,410)	52,365	-	16,955

상기 기타포괄손익누계액의 증감은 법인세효과가 차감된 후의 금액입니다.

24. 이익잉여금

이익잉여금의 구성내역은 다음과 같습니다.

(단위: 백만원)

구분	당반기말	전기말
법정적립금(주1)	2,359	1,604
임의적립금(주2)	200	200
미처분이익잉여금	488,382	496,898
합계	490,941	498,702

(주1) 연결회사는 상법의 규정에 따라 자본금의 50%에 달할 때까지 매 결산기마다 금전에 의한 이익배당액의 10%이상의 금액을 이익준비금으로 적립하도록 되어 있으며, 동 이익준비금은 현금으로 배당할 수 없으나 자본전입 또는 결손보전이 가능합니다.

(주2) 정보통신망법 제32조의 3에 의거 개인정보 유출로 인한 이용자 피해 사례 증가에 따라 손해배상책임의 이행을 보장하도록 준비금을 적립하였습니다.

25. 판매비와 관리비

판매비와 관리비의 내역은 다음과 같습니다.

(단위: 백만원)

구분	당반기		전반기	
	3개월	누적	3개월	누적
급여	59,033	118,486	39,479	79,130
퇴직급여	4,775	9,817	2,894	5,712
장기종업원급여	2,037	2,134	2,704	5,414
복리후생비	10,961	23,028	7,117	15,955
여비교통비	1,716	3,131	977	1,769
차량유지비	4,238	8,515	2,088	3,739
보험료	748	1,605	820	1,619
세금과공과	6,282	7,400	4,714	5,417
접대비	524	1,399	335	583
소모품비	2,092	4,489	1,172	2,239
통신비	968	1,985	577	1,190
수선유지비	2,267	3,955	1,556	2,864
지급임차료	2,717	5,388	1,217	2,360
감가상각비	12,368	25,360	8,123	16,154
무형자산상각비	3,816	7,562	3,159	6,200
지급수수료	65,562	125,825	40,401	75,018
광고선전비	22,725	39,359	17,102	28,142
판매수수료	17,726	33,361	10,974	22,967
판매촉진비	4,416	9,136	5,448	11,403
대손상각비(환입)	1,671	1,792	(950)	(1,837)
운반보관료	12,025	22,764	13,047	23,513
기타	3,172	6,223	3,028	5,379
합계	241,839	462,715	165,982	314,930

26. 비용의 성격별 분류

매출원가, 판매비와 관리비의 성격별 분류는 다음과 같습니다.

(단위: 백만원)

구분	당반기		전반기	
	3개월	누적	3개월	누적
제품, 상품 및 재공품의 변동	(646)	(65,212)	(31,765)	(39,938)
원재료 및 소모품 사용	492,480	953,359	245,945	444,734
상품의 매입	108,879	223,733	45,319	87,781
종업원급여	130,554	257,623	82,699	164,780
광고선전비	22,725	39,359	17,102	28,142
지급임차료	3,362	6,980	1,423	2,889
지급수수료	129,702	229,704	61,873	115,359
감가상각비	42,476	84,407	26,335	52,376
무형자산상각비	4,048	8,028	3,275	6,432
판매수수료	17,726	33,361	10,974	22,967
판매촉진비	4,416	9,136	5,448	11,403
기타비용	36,326	152,560	74,192	140,924
합계	992,048	1,933,038	542,820	1,037,849

27. 기타수익

기타수익의 내역은 다음과 같습니다.

(단위: 백만원)

구 분	당반기		전반기	
	3개월	누적	3개월	누적
외환차익	981	1,758	3,713	4,798
외화환산이익	736	1,520	1,240	1,811
사용권자산처분이익	61	100	16	18
유형자산처분이익	101	391	500	1,706
유형자산손상차손환입	361	361	-	1
잡이익	1,243	3,904	1,972	3,300
합 계	3,483	8,034	7,441	11,634

28. 기타비용

기타비용의 내역은 다음과 같습니다.

(단위: 백만원)

구 분	당반기		전반기	
	3개월	누적	3개월	누적
외환차손	1,076	3,097	1,473	3,001
외화환산손실	916	2,020	646	1,394
유형자산손상차손	-	-	-	6
유형자산처분손실	4,351	5,007	55	228
무형자산처분손실	12	25	9	24
사용권자산처분손실	23	33	3	10
기부금	766	2,627	1,448	3,276
잡손실	4,484	7,590	3,456	4,960
합 계	11,628	20,399	7,090	12,899

29. 금융수익

금융수익의 내역은 다음과 같습니다.

(단위: 백만원)

구 분	당반기		전반기	
	3개월	누적	3개월	누적
이자수익	3,672	8,191	1,923	3,552
외환차익	-	-	(128)	-
외화환산이익	790	2,632	31,730	35,426
위험회피목적파생상품평가이익	900	4,550	8,210	10,740
배당금수익	-	114	-	-
합 계	5,362	15,487	41,735	49,718

30. 금융원가

금융원가의 내역은 다음과 같습니다.

(단위: 백만원)

구 분	당반기		전반기	
	3개월	누적	3개월	누적
이자비용	12,080	24,037	5,803	11,076
외환차손	1,114	1,346	213	492
외화환산손실	6,404	15,884	20,676	36,288
당기손익-공정가치측정 금융자산 평가손실	632	1,337	-	-
합 계	20,230	42,604	26,692	47,856

31. 법인세비용

법인세비용은 전체 회계연도에 대해서 예상되는 최선의 가중평균 연간법인세율의 추정에 기초하여 인식하고 있습니다. 2023년 12월 31일로 종료하는 회계연도의 예상평균연간법인세율은 53.95% (전반기: 28.31%)입니다. 동 법인세율은 주로 세법개정에 따른 해외자회사 미배당소득에 대한 이연법인세부채 인식 기준 변경으로 인하여 증가하였습니다.

32. 주당이익

(1) 기본주당순이익

기본주당순이익은 연결회사의 보통주 반기순이익을 회사가 매입하여 자기주식(주식 22)으로 보유하고 있는 보통주를 제외한 당반기의 가중평균유통보통주식수로 나누어 산정하였습니다. 당반기의 기본주당순이익의 계산내역은 다음과 같습니다.

(단위: 원, 주)

내역	당반기		전반기	
	3개월	누적	3개월	누적
보통주 반기순이익	13,446,205,729	14,513,114,982	31,497,840,648	28,424,288,713
가중평균유통보통주식수(주1)	8,841,267	8,841,267	6,407,956	6,410,036
주당이익	1,521	1,642	4,915	4,434

(주1) 가중평균유통보통주식수의 산정내역

- 당반기

구분	주식수	가중치	적수
보통주식수	9,434,574	181	1,707,657,894
자기주식	(593,307)	181	(107,388,567)
합계	8,841,267		1,600,269,327

가중평균유통보통주식수 : $1,600,269,327 \div 181\text{일} = 8,841,267\text{주}$

- 전반기

구분	주식수	가중치	적수
보통주식수	6,416,717	181	1,161,425,777
자기주식	(4,578)	181	(828,618)
	(190,328)	2	(380,656)
합계	6,221,811		1,160,216,503

가중평균유통보통주식수 : $1,160,216,503 \div 181\text{일} = 6,410,036\text{주}$

(2) 희석주당순이익

연결회사는 희석증권을 발행하지 않았으므로 희석주당순이익은 기본주당순이익과 동일합니다.

33. 배당금

2022년 12월 31일로 종료하는 회계기간에 대한 배당금 20,662백만원(전반기 10,850백만원) 중 20,437백만원은 당반기 중 지급되었으며, 225백만원은 당반기말 현재 미지급배당금으로 계상되어 있습니다. 세부내역은 다음과 같습니다.

(단위: 백만원)

구분	당반기	전반기
롯데웰푸드	20,335	10,259
Rakhat JSC(주1)	327	245
Confectionery Hodings B.V.	-	346
합계	20,662	10,850

(주1) Rakhat JSC의 경우 배당금 327백만원 중 225백만원이 미지급금으로 계상되어 있으며, 102백만원은 당반기 중 지급되었습니다.

34. 우발부채와 약정사항

(1) 당반기말 현재 연결회사가 원고로 계류 중에 있는 소송은 물품대금 관련소송등 43건 (전기말 : 41건)으로 소송금액은 2,017백만원이며 (전기말 : 3,717백만원), 피고로서 계류 중에 있는 소송은 손해배상 청구 등 24건 (전기말 : 24건)으로 소송금액은 83,134백만원 (전기말 : 84,926백만원)입니다.

당반기말 공정위 조사와 관련한 과징금부과처분 등 취소청구가 진행중이며, 상기 원고 소가에는 동 금액이 포함되어 있지 않습니다.

연결회사는 상기 소송의 전망은 예측할 수 없으나 소송결과가 연결채무채표에 미치는 영향은 중요하지 않을 것으로 예상하고 있습니다.

(2) 당반기말과 전기말 현재 연결회사와 금융기관과의 주요 약정내용은 다음과 같습니다.

(원화 단위: 백만원, 외화 단위 : 1,000 USD)

구분	금융기관명	당반기말	전기말
		한도	한도
당좌차월	신한은행 外	43,524	59,121
기업어음	신한은행 外	90,000	128,000
일반대출한도	우리은행 外	66,453	50,200
시설자금대출	우리은행 런던지점	328	3,445
외담대 등(주1)	기업은행 外	85,000	85,000
L/C한도	하나은행 外	USD 54,918	USD 55,577
파생상품 통화선도	신한은행	USD 4,000	USD 4,000
Local L/C한도	하나은행	1,000	1,000
이행보증	서울보증보험 外	5,693	6,417

(주1) 연결회사의 매입채무 등에 대하여 거래처가 연결회사의 신용으로 채권을 할인받을 수 있는 약정에 따른 대출한도 금액을 표시하고 있습니다.

(3) 당반기말 현재 연결회사는 특정제품 생산을 위하여 다음과 같은 계약 등을 체결하여 용역을 제공받고 있으며, 동 계약에 따라 사용료를 지급하고 있습니다.

제공자	계약내용	사용료	계약만료일자
PepsiCo, Inc.	스넥(치토스) 생산기술	순매출액의 3.00% 또는 총매출의 2.00% 중 큰 금액으로 지급	2023년 12월
	스넥(도리토스) 생산기술	순매출액의 3.00% 또는 총매출의 2.18% 중 큰 금액으로 지급	2023년 12월
	퀘이커 생산기술	순매출액의 3.00% 또는 총매출의 2.00% 중 큰 금액으로 지급	2023년 12월
STANDARD CANDY COMPANY, LLC	GooGoo 상표 사용	매출액의 1.35%	2026년 12월

이 외에 연결회사는 일본의 (주)롯데와 상호간 기술교류 및 지원과 관련하여 기술교류 협약을 체결하였고 2019년 3월 31일에 자동 연장(5년) 적용 되었습니다. 상기 협약에 따르면 상호

간의 특허, 실용신안 및 상표 등의 사용 시 일정액의 대가를 지불하도록 되어 있으며, 이 계약에 따라 당반기 중 발생한 금액은 정산금액 포함하여 107백만원(전반기 44백만원)입니다.

(4) 분할 전 연결회사 채무에 대한 연대 책임

연결회사는 상법 제530조의 9제1항에 의거하여 분할준속회사인 롯데지주 주식회사와 함께 분할 전의 회사(舊 롯데제과(주), 舊 롯데푸드(주)(*1)) 채무에 대하여 연대하여 변제할 책임이 있습니다.

(*1) 2022년 7월 합병으로 피합병법인인 舊 롯데푸드(주)가 보유하고 있던 롯데지주 주식회사와 인적분할 전의 회사 채무에 관한 연대책임이 승계되었습니다.

(5) 연결실체내 지급보증

당반기말 현재 연결회사가 특수관계자의 자금조달 등을 위하여 제공하고 있는 지급보증 내역은 다음과 같습니다.

(외화 단위: 1,000 USD)

특수관계구분	회사명	보증처	지급보증금액	보증기간	비고
종속기업	Lotte Confectionery RUS LLC	우리은행 바레인지점	USD 16,800	22년 10월 13일 ~ 24년 10월 10일	자금차입
		KEB하나은행 암스테르담지점(주1)	USD 14,000	23년 04월 22일 ~ 24년 04월 22일	자금차입
		KEB하나은행 바레인지점(주1)	USD 5,000	23년 04월 22일 ~ 24년 04월 22일	자금차입
	Lotte India Co., Ltd	우리은행 런던지점	USD 24,600	20년 02월 26일 ~ 25년 01월 22일	자금차입
	Lotte Qingdao Foods co.,Ltd	BNK 부산은행 칭다오지점	CNY 18,000	23년 01월 13일 ~ 23년 12월 31일	자금차입
		IBK 기업은행 칭다오 은행	CNY 18,000	23년 01월 13일 ~ 24년 01월 12일	자금차입

(주1) 직전 보증기간(21년 04월 30일~23년 04월 22일, 21년 04월 22일~23년 04월 22일)에서 기간 연장 되었습니다.

(6) 연결회사는 특수관계자 등과 다음과 같은 상표권 라이선스 제공 계약을 체결하고 있습니다.

구분	관련 제품	사용처	제공기간	사용료
기술제공	초코파이	Lotte India Co., Ltd.	17년 10월 01일 ~ 24년 12월 31일	순매출액의 1.50%
기술제공	SPOUT	Lotte India Co., Ltd.	17년 10월 01일 ~ 24년 12월 31일	순매출액의 1.50%
상표권제공	SPOUT	Lotte India Co., Ltd.	17년 10월 01일 ~ 24년 12월 31일	순매출액의 1.50%
기술제공	초코파이외	Lotte Confectionery RUS LLC	23년 01월 01일 ~ 32년 12월 31일	순매출액의 2.50%

(7) 연결회사는 특수관계자 등과 다음과 같은 상표권 라이선스 사용 계약을 체결하고 있습니다.

구분	계약내용	산정기준	계약만료일
롯데칠성음료	칸타타 상표 사용	매출액의 3.0%	2023.10.31, 자동연장 1년
롯데지알에스	엔제리너스 상표 사용	매출액의 2.5%	2023.10.31, 자동연장 1년
롯데지주(주)	롯데 브랜드 사용	광고선전비를 차감한 매출액의 0.2% (해외법인 0.15%)	2024.12.31, 자동연장 1년
	경영자문 수수료	배부기준금액에 5%를 곱한	2023.12.31, 자동연장 1년

		금액을 가산한 금액	
	자회사 업무위탁 수수료	배부기준금액에 5%를 곱한 금액을 가산한 금액	2023.12.31, 자동연장 1년

(8) 주주간약정사항

연결회사가 직,간접으로 80% 지분을 보유하고 있는 종속기업인 L&M Mayson Company Limited를 인수함에 있어 잔여지분을 보유하고 있는 MYANMAR MAYSON INDUSTRIES CO., LTD(이하MMI)측과 주주간 약정을 체결하였으며 해당 약정에는 공정가치 또는 기준가격 둘 중 큰 금액으로 연결회사 또는 연결회사가 지정하는 제3자가 직접 매수 또는 매도할 것을 요구하는 콜옵션 및 풋옵션이 양사에 부여되어 있습니다.

풋옵션의 경우 보고기간말 현재 미얀마의 외국인투자법에 따라 연결회사가 지분을 추가 취득하는 것은 법률상 제한되어 있기 때문에 연결회사가 지정하는 제3자를 통하여만 매수할 수 있습니다. 제3자 지정에 대한 권리는 연결회사가 보유하고 있으며 연결회사는 기준가격 이상으로 거래될 수 있는 제3자를 찾을 때까지 풋옵션 행사를 무기한 연기할 수 있습니다. 다만, 미얀마의 외국인투자법이 개정되어 연결회사의 추가 지분매입이 허용되는 경우 연결회사를 통한 풋옵션 행사가 가능하며 풋옵션의 행사가격의 현재가치가 금융부채로 인식될 수 있습니다.

(9) 유형자산 취득 및 자본적지출 약정

당반기말과 전기말 현재 발생하지 않는 자본적지출 약정 사항은 다음과 같습니다.

(단위: 백만원)

구분	당반기말	전기말
유형자산	125,651	55,975

(10) 담보제공

당반기말 현재 연결회사가 담보로 제공한 자산의 내역은 다음과 같습니다.

(단위: 백만원)

담보제공자산	담보권자	장부금액	담보설정금액
토지	Habib Bank Limited 외	2,049	27,480
건물		8,874	
기계장치		23,972	
토지, 건물	HDFC Bank	1,997	4,800
기계장치		6,249	
토지	하나은행 암스테르담	1,479	6,564
건물		7,872	
건축물		934	
건물	산업은행 청도분행	5,682	3,621
토지이용권		816	
합 계		59,924	42,465

또한, 천안공장 통합공사 계약이행보증 등과 관련하여 롯데건설(주) 등으로부터 어음·수표 3매를 견질로 제공받았습니다.

(11) 온실가스배출권

연결회사는 2015년부터 온실가스 배출권의 할당 및 거래에 관한 법률 제8조에 따라 배출권 거래제 할당대상업체에 해당됩니다. 1차 계획기간(2015~2017)부터 배출권거래제를 이행하였고, 그 결과 배출권 17,218tCO₂-eq을 2차 계획기간(2018~2020)으로 이월하였습니다. 3차계획기간 내 이행도년별 무상배출권은 다음과 같습니다.

계획기간	3차 계획기간					비고
	2021년	2022년	2023년	2024년	2025년	
인증 배출량	117,813tCO ₂ -eq	221,456tCO ₂ -eq	221,456tCO ₂ -eq	219,382tCO ₂ -eq	219,382tCO ₂ -eq	(주1)

(주1) 당반기말 현재 존속법인 롯데웰푸드(주)의 배출권 수량 117,813tCO₂-eq, 피합병법인 롯데푸드(주) 배출권 수량 103,643tCO₂-eq 이므로 피합병법인 롯데푸드(주)의 권리의무승계 후 회사가 보유한 총 배출권 수량은 221,456tCO₂-eq이며, 담보로 제공한 배출권은 없습니다.

정부에서 무상으로 할당받은 배출권은 영(0)으로 측정하여 인식하였습니다. 환경부로부터 통보 받은 전기 배출량은 215,303tCO₂-eq으로 전기에 발생한 배출부채에 따른 의무를 이행하는데 충분하여 배출부채를 영(0)으로 측정하였습니다. 2023년 예상되는 배출량은 202,450tCO₂-eq으로 당기에 발생한 배출부채에 따른 의무를 이행하는데 충분하여 배출부채를 영(0)으로 측정하였습니다.

35. 특수관계자 거래

(1) 지배기업 등 현황

1) 당반기말과 전기말 현재 연결회사의 지배기업은 롯데지주 주식회사입니다.

구분	지분율(%)		비고
	당반기말	전기말	
롯데지주 주식회사	47.47	47.47	

2) 관계기업 현황

당반기말과 전기말 현재 연결회사의 관계기업은 다음과 같습니다.

회사명	지분율(%)		비고
	당반기말	전기말	
롯데농식품테크펀드1호	43.42	43.42	(주1)
PT.LOTTE RND Center Inonesia	33.33	33.33	
LOTTE F&G Vietnam Company Limited	33.04	33.04	
(주)푸드어셈블	19.60	19.60	(주2)
(주)프레시코드	1.82	1.82	(주2)(주3)
AeroFarms Inc.	5.72	2.19	(주2)

(주1) 연결회사는 당반기 중 공정거래법에 따른 롯데그룹집단 소속 계열회사인 롯데벤처스가 GP(업무집행조합원)의 역할을 수행하는 롯데농식품테크펀드1호와의 1,980백만원 추가 출자 약정에 따라 1,980백만원을 출자 하였습니다.

(주2) 연결회사는 (주)푸드어셈블, (주)프레시코드, AeroFarms Inc. 상환전환우선주를 보유하고 있습니다. 이사 선임 권한을 통하여 피투자회사에 대한 유의적인 영향력을 보유하고 있어 관계기업으로 분류하나 해당 투자주식을 통해 관계기업에 대한 소유지분과 연계된 이익에 실질적으로 접근할 수 없는 것으로 판단하여 기업회계기준서 제1109호에 따라 당기손익-공정가치 금융자산으로 분류하여 측정하고 있습니다.

(주3) 폐업 의결에 따라 전액 평가손실 인식 하였습니다.

3) 공동기업 현황

당반기말과 전기말 현재 연결회사의 공동기업은 다음과 같습니다.

회사명	지분율(%)		비고
	당반기말	전기말	
롯데네슬레코리아(주)	50.00	50.00	

4) 연결회사와 매출 등 거래 또는 채권·채무 잔액이 있는 기타 특수관계자

구분	당반기말	전기말	비고
기타 특수관계자	롯데지알에스(주)	롯데지알에스(주)	(주1)
	코리아세븐(주)	코리아세븐(주)	
	대흥기획(주)	대흥기획(주)	
	롯데글로벌로지스(주)	롯데글로벌로지스(주)	
	롯데칠성음료(주)	롯데칠성음료(주)	
	롯데상사(주)	롯데상사(주)	
	롯데쇼핑(주)	롯데쇼핑(주)	
롯데정보통신(주) 외	롯데정보통신(주) 외		
기타	롯데알미늄(주)	롯데알미늄(주)	(주2)
	롯데캐피탈(주)	롯데캐피탈(주)	
	롯데오토리스(주) 외	롯데오토리스(주) 외	

(주1) 기타특수관계자는 지배기업의 종속기업, 관계기업, 공동기업입니다.

(주2) 기업회계기준서 제1024호의 특수관계자 범주에 해당하지 않으나, 공정거래법에 따른 롯데그룹기업집단 소속 계열회사와 기타 해외법인이 포함되어 있습니다.

(2) 당반기와 전반기 중 매출 및 매입 등 내역은 다음과 같습니다.

1) 당반기

(단위: 백만원)

특수관계 구분	회사명	매출	매입	사용권자산 취득	유형자산취 득	유형자산처 분	기타수익	기타비용 (주1)
지배기업	롯데지주(주)	1,346	47	742	-	-	674	6,615
기타 특수관계자	롯데지알에스(주)	71,618	-	-	-	-	818	28
	(주)코리아세븐	129,437	-	-	-	-	6	16,225
	(주)대흥기획	1	-	-	-	-	-	6,061
	롯데글로벌로지스(주)	9,747	783	-	-	-	-	89,889
	롯데칠성음료(주)	12,098	3,737	-	-	-	1,496	108
	롯데상사(주)	7	131,747	-	-	-	-	-
	롯데쇼핑(주)	54,552	-	-	-	-	305	3,119
	롯데정보통신(주) 외	11,328	3,474	-	17,890	-	342	14,014
기타	롯데알미늄(주)	804	29,877	-	1,474	-	-	549
	롯데캐피탈(주)	2	-	-	324	-	-	13
	롯데오토리스(주) 외	24,343	250	1,053	1,125	2	735	1,958
합계		315,283	169,915	1,795	20,813	2	4,376	138,579

(주1) 연결회사는 특수관계자와 리스계약을 체결하였으며, 이에 따라 기타 비용에 리스부채 상각에 따라 지급한 이자비용을 포함하고 있습니다. 기타비용 중에는 매출액 차감으로 회계 처리 된 금액 17,330백만원((주)코리아세븐 : 13,923백만원, 롯데쇼핑(주) : 1,761백만원, 롯데씨브이에스711(주) : 1,598백만원, 기타 특수관계자: 48백만원)이 포함되어 있습니다.

2) 전반기

(단위: 백만원)

특수관계 구분	회사명	매출	매입	사용권자산 취득	유형자산취득	기타수익 (주1)	기타비용 (주2)
지배기업	롯데지주(주)	697	5	1,080	-	12,351	3,869
기타 특수관계자	롯데지알에스(주)	4,778	-	-	-	1,045	-
	롯데푸드(주)	1,382	30,827	-	-	3,751	1,833
	(주)코리아세븐	32,873	-	-	-	5	6,145
	(주)대흥기획	8	-	-	-	-	2,885
	롯데글로벌로지스(주)	6,963	223	274	-	-	43,004
	롯데칠성음료(주)	75	1,134	-	-	3,269	10
	롯데쇼핑(주)	25,817	-	-	-	756	788
	롯데정보통신(주) 외	4,001	229	191	3,139	307	9,250
기타	롯데알미늄(주)	-	18,268	-	963	-	121
	롯데캐피탈(주)	6	-	-	955	-	592
	롯데오토리스(주) 외	9,348	61	1,267	-	478	4,543
합계		85,948	50,747	2,812	5,057	21,962	73,040

(주1) 롯데지주(주) 기타수익에는 롯데인재개발원 양수도 정산 금액이 포함되어 있습니다.

(주2) 연결회사는 특수관계자와 리스계약을 체결하였으며, 이에 따라 기타 비용에 리스부채 상각에 따라 지급한 이자비용을 포함하고 있습니다. 기타비용 중에는 매출액 차감으로 회계 처리된 금액 4,844백만원(코리아세븐: 4,802백만원, 기타 특수관계자: 42백만원)이 포함되어 있습니다.

(3) 당반기와 전반기 중 특수관계자와의 자금거래 내역은 다음과 같습니다.

1) 당반기

(단위: 백만원)

구분	회사명	배당금지급	리스부채의 상황	출자
지배기업	롯데지주(주)	10,300	192	-
관계기업	롯데농식품테크펀드1호	-	-	1,980
기타특수관계자	롯데글로벌로지스(주)	-	1,111	-
	롯데칠성음료(주)	-	100	-
	롯데쇼핑(주)	-	137	-
	롯데정보통신(주) 외	-	95	-
기타	롯데알미늄(주)	1,480	-	-
	롯데캐피탈(주)	-	13	-
	롯데오토리스(주) 외	3,062	2,875	-
합 계		14,842	4,523	1,980

2) 전반기

(단위: 백만원)

구분	회사명	배당금지급	리스부채의 상황	출자
지배기업	롯데지주(주)	4,971	185	-
관계기업	롯데농식품테크펀드1호	-	-	990
기타특수관계자	롯데글로벌로지스(주)	-	413	-
	롯데정보통신(주) 외	-	49	-
기타	롯데알미늄(주)	1,029	-	-
	롯데캐피탈(주)	-	302	-
	롯데오토리스(주) 외	2,228	1,179	-
합 계		8,228	2,128	990

(4) 특수관계자에 대한 채권 및 채무의 주요 잔액은 다음과 같습니다.

1) 당반기말

(단위: 백만원)

특수관계 구분	회사명	채권		채무		
		매출채권(주1)	기타채권(주1)	매입채무	기타채무(주2)	리스부채
지배기업	롯데지주(주)	294	1,103	-	1,288	624
기타 특수관계자	롯데지알에스(주)	29,595	347	-	31	-
	(주)코리아세븐	20,817	1	-	-	-
	(주)대흥기획	-	-	-	4,792	-
	롯데글로벌로지스(주)	84	74	1,207	16,988	4,365
	롯데칠성음료(주)	2,288	2,838	1,217	5,160	869
	롯데상사(주)	2	-	19,202	-	-
	롯데쇼핑(주)	9,015	12,475	-	994	631
	롯데정보통신(주) 외	1,635	104	735	1,806	99
기타	롯데알미늄(주)	154	-	21,431	1,428	-
	롯데오토리스(주) 외	7,313	4,980	-	2,916	11,977
합계		71,197	21,922	43,792	35,403	18,565

(주1) 매출채권 및 기타채권 금액에는 고객에게 지급할 대가가 상계된 후의 금액((주)코리아세븐: 3,074백만원, 롯데칠성음료(주): 134백만원, 롯데씨브이에스711(주) 외: 258백만원)이 포함되어 있습니다.

(주2) 기타채무에는 미지급배당금이 포함되어 있습니다.

2) 전기말

(단위: 백만원)

특수관계 구분	회사명	채권		채무		
		매출채권(주1)	기타채권(주1)	매입채무	기타채무	리스부채
지배기업	롯데지주(주)	224	1,046	-	1,295	761
기타 특수관계자	롯데지알에스(주)	41,749	355	-	-	-
	(주)코리아세븐	19,204	1	-	-	-
	(주)대흥기획	-	-	-	5,591	-
	롯데글로벌로지스(주)	166	458	1,376	13,741	5,387
	롯데칠성음료(주)	1,761	2,424	250	5,168	954
	롯데상사(주)	-	-	20,506	-	-
	롯데쇼핑(주)	11,514	12,363	-	1,079	757
	롯데정보통신(주) 외	2,151	137	1,005	4,543	192
기타	롯데알미늄(주)	145	-	19,948	965	-
	롯데캐피탈(주)	-	-	-	21	13
	롯데오토리스(주) 외	5,401	4,382	7	4,241	14,144
합계		82,315	21,166	43,092	36,644	22,208

(주1) (주)코리아세븐과 롯데정보통신(주) 외에 대한 매출채권 및 기타채무 금액은 고객에게 지급할 대가 각각 2,814백만원, 322백만원이 상계된 후의 금액입니다.

(5) 특수관계자와 체결된 우발 및 약정사항과 관련하여 주석 34에서 공시하고 있습니다.

(6) 주요경영진 보상내역은 다음과 같습니다.

(단위: 백만원)

분 류	당반기		전반기	
	3개월	누적	3개월	누적
단기급여	5,752	11,298	4,119	8,098
퇴직후급여	733	1,466	514	1,028
합 계	6,485	12,764	4,633	9,126

주요경영진에는 연결회사의 활동의 계획·운영·통제에 대한 중요한 권한과 책임을 가진 이사(비상임 포함) 및 감사가 포함되어 있습니다.

36. 현금흐름표

연결회사는 전기말 영업현금흐름의 조정내역 및 영업활동으로 인한 자산부채의 변동을 주석으로 공시하기로 결정하여 비교표시되는 현금흐름표 및 관련 주석을 재작성하였습니다.

(1) 당반기와 전반기 중 영업활동현금흐름의 조정내역 및 영업활동으로 인한 자산부채의 변동은 다음과 같습니다.

1) 조정내역

(단위: 백만원)

구분	당반기	전반기
법인세비용	14,587	10,268
감가상각비	84,407	52,375
무형자산상각비	8,028	6,432
퇴직급여	9,262	7,305
복리후생비	4,698	2,507
이자비용	24,037	11,077
이자수익	(8,191)	(3,552)
관계기업 지분법손익	656	40
배당금수익	(114)	-
위험회피목적파생상품평가이익	(4,550)	(10,740)
당기손익-공정가치측정 금융자산 평가손실	1,337	-
대손상각비(환입)	1,792	(1,837)
사용권자산처분이익	(100)	(18)
사용권자산처분손실	33	10
매각예정자산처분집단 처분손실	-	58
유형자산처분이익	(391)	(1,706)
유형자산처분손실	5,007	228
무형자산처분손실	25	25
유형자산손상차손	-	6
유형자산손상차손환입	(361)	(1)
외화환산손익	13,752	444
기타수익,비용	1,183	1,076
합 계	155,097	73,997

2) 영업활동으로 인한 자산부채의 변동

(단위: 백만원)

구분	당반기	전반기
----	-----	-----

재고자산의 증감	27,612	(36,265)
매출채권의 증감	16,092	21,949
기타채권의 증감	1,738	487
기타유동금융자산의 증감	786	(1,067)
기타유동자산의 증감	440	(11,358)
기타비유동자산의 증감	226	(259)
매입채무의 증감	5,216	6,066
기타채무의 증감	15,914	(2,045)
순확정급여부채의 증감	(564)	(16)
기타유동금융부채의 증감	(8,780)	(4,941)
기타유동부채의 증감	(10,907)	3,593
기타비유동금융부채의 증감	(53)	(86)
기타비유동부채의 증감	(1,196)	(3,218)
이연수익의 증감	(944)	(591)
총당부채의 증감	(6,705)	(2,531)
합 계	38,875	(30,282)

(2) 당반기 중 현금의 유입과 유출이 없는 거래 중 중요한 사항은 다음과 같습니다.

(단위: 백만원)

내 용	당반기	전반기
건설중인자산의 본계정 대체	14,239	17,934
유형자산 취득 관련 미지급금의 변동	(170)	3,904
무형자산 선급금 대체	41	84
유형자산 처분 관련 미수금의 변동	34	(64)
사용권자산의 취득 등	18,641	5,738

(3) 재무활동에서 생기는 부채의 주요 변동내역은 다음과 같습니다.

- 당반기

(단위: 백만원)

구분	당기초	재무현금흐름	비현금 변동		당반기말
			유동성대체	기타	
재무활동으로부터의 총부채					
단기차입금	203,555	(48,686)	6,345	1,335	162,549
장기차입금	197,916	2,385	(6,345)	897	194,853
유동성사채	209,965	(210,000)	236,563	4,643	241,171
사채	635,888	299,312	(236,563)	239	698,876
리스부채	39,073	(11,512)	-	14,735	42,296
예수보증금	25,452	(457)	-	1,111	26,106
합 계	1,311,849	31,042	-	22,960	1,365,851

- 전반기

(단위: 백만원)

구분	전기초	재무현금흐름	비현금 변동		전반기말
			유동성대체	기타	
재무활동으로부터의 총부채					
단기차입금	114,982	(63,187)	42,463	2,639	96,897
장기차입금	136,625	100,000	(42,463)	2,131	196,293
유동성사채	249,957	(250,000)	109,984	-	109,940
사채	318,193	199,531	(109,984)	10,927	418,667
리스부채	26,725	(5,168)	-	3,351	24,908
예수보증금	21,499	(426)	-	592	21,665
합 계	867,980	(19,250)	-	19,640	868,370

37. 비지배지분

(1) 당반기말 및 전기말 현재 연결실체의 중요한 비지배지분과 관련된 종속기업 정보는 다음과 같습니다.

(단위: 백만원)

구 분	Lotte Confectionery Holdings (Europe) B.V. (주1)(주2)	
	당반기	전기(주3)
비지배지분 지분율	49%	49%
유동자산	89,236	90,704
비유동자산	104,793	99,450
유동부채	9,640	12,512
비유동부채	5,145	4,862
순자산	179,244	172,780
비지배지분의 장부금액	87,830	84,662
비지배지분에 지급한 배당금	-	348
매출	28,039	33,946
반기순손익	(3,178)	(4,153)
총포괄손익	6,464	(3,183)
비지배지분에 배분된 반기순손익	(1,557)	(2,035)
비지배지분에 배분된 총포괄손익	3,167	(1,560)
영업활동현금흐름	903	(1,070)
투자활동현금흐름	(2,809)	(1,403)
재무활동현금흐름	(53)	(807)
환율변동효과	3,492	1,038
현금및현금성자산의 순증감	1,532	(2,242)

(주1) 연결재무제표 기준입니다.

(주2) 상기 종속기업 재무정보는 사업결합시 발생한 투자차액 및 연결실체간 내부거래가 조정되지 않은 금액입니다.

(주3) 전기의 재무상태표는 전기말 기준으로 작성되었으며, 손익계산서 및 현금흐름표는 전반기 기준으로 작성되었습니다.

(2) 주주간약정사항

연결회사가 80%지분을 보유하고 있는 종속기업인 L&M Mayson Company Limited를 인수함에 있어 잔여지분을 보유하고 있는MYANMAR MAYSON INDUSTRIES CO., LTD측과 주주간 약정을 체결하였습니다.

(3) 연결실체의 자산에 접근하거나 자산을 사용할 수 있는 능력과 부채를 상환할 수 있는 능력을 유의적으로 제약할 수 있는 비지배지분의 방어권과 성격의 범위

기업명	유의적인 제약 내용
-----	------------

<p>L&M Mayson Company Limited</p>	<p>1. 다음 사항에 대해서는 비지배주주가 임명한 이사를 포함한 모든 이사의 동의가 필요</p> <ul style="list-style-type: none"> -자산 총액의 50%이상 금액을 지출하는 거래 및 계약의 체결, 소송의 진행 또는 합의 -합산 금액이 자산 총액의 50%이상 금액에 해당하는 자산의 양도, 판매, 임대 또는 처분의 건 -사업과 관련이 없는 자회사, 합작법인의 설립이나 청산, 타 회사와의 합병 -사업과 관련이 없는 목적의 차입, 대여 및 자산에 대한 담보 설정 -회사의 청산 또는 해산 <p>2. 다음 사항에 대해서는 비지배주주를 포함한 모든 주주의 동의가 필요</p> <ul style="list-style-type: none"> -회사의 합병, 인수, 구조조정, 청산, 해산 -우선주의 발행 및 보통주와 우선주간의 전환
---------------------------------------	--

38. 보고기간 후 사건

연결회사는 2023년 7월 27일 이사회에서 본사사옥(양평사옥)을 (주)우리홈쇼핑에 매도 후 임차하는 거래를 승인했습니다.

4. 재무제표

재무상태표

제 7 기 반기말 2023.06.30 현재

제 6 기말 2022.12.31 현재

(단위 : 원)

	제 7 기 반기말	제 6 기말
자산		
유동자산	1,118,655,395,665	1,080,520,250,822
현금및현금성자산	270,751,178,291	195,857,831,439
매출채권 및 기타채권	330,782,151,573	339,736,164,577
기타유동금융자산	58,516,508,665	42,841,663,194
재고자산	439,483,920,249	487,745,327,683
기타유동자산	19,121,636,887	14,339,263,929
비유동자산	2,683,983,013,483	2,677,968,749,817
종속기업투자자산	733,100,013,231	733,100,013,231
관계기업투자자산	13,582,862,393	11,602,862,393
공동기업투자자산	35,398,557,459	35,398,557,459
기타비유동금융자산	34,983,672,627	57,587,223,968
유형자산	1,507,137,968,567	1,465,569,273,029
사용권자산	25,811,142,308	28,213,050,441
무형자산	42,223,805,390	42,450,554,718
투자부동산	261,958,170,896	262,801,364,320
순확정급여자산	29,732,447,037	41,179,034,962
기타비유동자산	54,373,575	66,815,296
자산총계	3,802,638,409,148	3,758,489,000,639
부채		
유동부채	756,879,106,679	775,134,756,485
매입채무 및 기타채무	277,753,638,642	268,398,489,863
차입금	110,067,483,145	148,000,000,000
사채	241,171,098,747	209,965,375,797
리스부채	11,423,638,917	11,280,004,462
기타유동금융부채	68,961,654,580	78,030,302,388
당기법인세부채	4,133,566,508	6,942,493,831
이연수익	33,868,626	35,026,029

총당부채	10,084,090,818	14,069,284,522
기타유동부채	33,250,066,696	38,413,779,593
비유동부채	1,027,239,718,271	961,505,395,810
차입금	160,000,000,000	160,000,000,000
사채	698,876,307,352	635,887,646,672
리스부채	13,825,860,776	16,720,249,415
기타비유동금융부채	4,219,424,357	4,715,297,939
이연법인세부채	128,328,095,529	125,500,238,092
이연수익	1,084,649,309	1,210,180,063
비유동성총당부채	351,756,423	347,266,454
기타비유동부채	20,553,624,525	17,124,517,175
부채총계	1,784,118,824,950	1,736,640,152,295
자본		
자본금	4,717,287,000	4,717,287,000
자본잉여금	1,130,430,223,528	1,130,430,223,528
기타자본항목	443,052,595,355	443,052,595,355
기타포괄손익누계액	722,445,347	1,088,016,671
이익잉여금	439,597,032,968	442,560,725,790
자본총계	2,018,519,584,198	2,021,848,848,344
부채 및 자본 총계	3,802,638,409,148	3,758,489,000,639

포괄손익계산서

제 7 기 반기 2023.01.01 부터 2023.06.30 까지

제 6 기 반기 2022.01.01 부터 2022.06.30 까지

(단위 : 원)

	제 7 기 반기		제 6 기 반기	
	3개월	누적	3개월	누적
매출액	841,482,896,974	1,618,972,901,204	376,163,001,796	728,401,877,807
매출원가	607,900,165,222	1,191,234,980,233	237,796,521,244	468,601,083,356
매출총이익	233,582,731,752	427,737,920,971	138,366,480,552	259,800,794,451
판매비와관리비	198,587,073,453	379,902,711,708	124,811,141,668	237,674,256,187
대손상각비(환입)	1,312,039,581	1,470,433,003	(1,054,236,302)	(2,069,412,321)
영업이익	34,995,658,299	47,835,209,263	13,555,338,884	22,126,538,264
기타수익	1,983,611,169	3,794,828,396	2,450,802,471	3,628,506,941
기타비용	9,609,848,041	15,182,422,276	2,984,117,727	5,869,246,477
금융수익	9,828,101,763	16,435,365,168	14,906,609,626	18,047,010,222
이자수익	1,805,551,622	4,552,935,801	597,505,218	1,128,597,228
금융원가	11,005,662,192	25,653,917,037	12,403,647,341	19,045,968,933
법인세비용차감전순이익	26,191,860,998	27,229,063,514	15,524,985,913	18,886,840,017
법인세비용	7,540,562,131	7,791,284,185	2,819,055,425	3,240,370,544

반기순이익	18,651,298,867	19,437,779,329	12,705,930,488	15,646,469,473
반기 기타포괄손익	(1,112,526,558)	(2,432,129,375)	1,545,199,558	2,634,914,620
당기손익으로 재분류되지 않는 항목				
기타포괄손익-공정가치 금융자산 평가손익	66,292,238	67,233,000		
순확정급여부채의 재측정요소	(1,733,053,332)	(2,687,331,667)	351,348,518	302,213,096
법인세효과	385,021,813	605,242,793	(85,026,341)	(73,135,569)
후속적으로 당기손익으로 재분류될 수 있는 항목				
현금흐름위험회피	220,042,552	(542,618,337)	1,687,173,326	3,173,927,563
법인세효과	(50,829,829)	125,344,836	(408,295,945)	(768,090,470)
반기 총포괄손익	17,538,772,309	17,005,649,954	14,251,130,046	18,281,384,093
주당손익				
기본 및 희석주당손익 (단위 : 원)	2,110	2,199	1,983	2,441

자본변동표

제 7 기 반기 2023.01.01 부터 2023.06.30 까지

제 6 기 반기 2022.01.01 부터 2022.06.30 까지

(단위 : 원)

	자본					
	자본금	자본잉여금	기타자본 항목	기타포괄손익누계액	이익잉여금	자본 합계
2022.01.01 (기초자본)	3,208,358,500	1,178,514,022,258	(870,138,363)	549,004,971	66,378,513,257	1,247,779,760,623
반기순이익					15,646,469,473	15,646,469,473
순확정급여부채의 재측정요소					229,077,526	229,077,526
기타포괄손익-공정가치 측정 자본상품 평가손익						
현금흐름위험회피				2,405,837,094		2,405,837,094
총포괄손익 소계				2,405,837,094	15,875,546,999	18,281,384,093
연차배당					(10,259,422,400)	(10,259,422,400)
자본잉여금 이입		(358,690,569,230)			358,690,569,230	
자기주식의 취득			(22,036,937,152)			(22,036,937,152)
소유주와의 거래 소계		(358,690,569,230)	(22,036,937,152)		348,431,146,830	(32,296,359,552)
2022.06.30 (반기말)	3,208,358,500	819,823,453,028	(22,907,075,515)	2,954,842,065	430,685,207,086	1,233,764,785,164
2023.01.01 (기초자본)	4,717,287,000	1,130,430,223,528	443,052,595,355	1,088,016,671	442,560,725,790	2,021,848,848,344
반기순이익					19,437,779,329	19,437,779,329
순확정급여부채의 재측정요소					(2,066,558,051)	(2,066,558,051)
기타포괄손익-공정가치 측정 자본상품 평가손익				51,702,177		51,702,177
현금흐름위험회피				(417,273,501)		(417,273,501)
총포괄손익 소계				(365,571,324)	17,371,221,278	17,005,649,954
연차배당					(20,334,914,100)	(20,334,914,100)
자본잉여금 이입						
자기주식의 취득						
소유주와의 거래 소계					(20,334,914,100)	(20,334,914,100)
2023.06.30 (반기말)	4,717,287,000	1,130,430,223,528	443,052,595,355	722,445,347	439,597,032,968	2,018,519,584,198

현금흐름표

제 7 기 반기 2023.01.01 부터 2023.06.30 까지

제 6 기 반기 2022.01.01 부터 2022.06.30 까지

(단위 : 원)

	제 7 기 반기	제 6 기 반기
영업활동으로 인한 현금흐름	156,406,553,596	37,931,043,622
반기순이익	19,437,779,329	15,646,469,473
조정	101,102,214,092	44,779,237,568
영업활동으로 인한 자산부채의 변동	42,913,022,421	(15,432,469,494)
법인세납부	(7,046,462,246)	(7,062,193,925)
투자활동으로 인한 현금흐름	(88,487,669,240)	(46,507,127,075)
투자활동으로 인한 현금유입액	20,262,614,042	43,368,939,532
리스료의 수취	7,725,000	7,725,000
기타유동금융자산의 감소	10,028,000,000	20,000,000,000
기타비유동금융자산의 감소	3,801,202,166	2,095,711,170
유형자산 취득 보조금 수취	972,000,000	1,507,000,000
유형자산의 처분	1,089,639,593	1,181,965,817
매각예정처분집단의 처분		11,707,170,510
이자수취	4,250,541,083	1,134,168,047
배당금수취	113,506,200	5,735,198,988
투자활동으로 인한 현금유출액	(108,750,283,282)	(89,876,066,607)
기타유동금융자산의 증가	5,000,000	20,000,000,000
기타비유동금융자산의 증가	3,746,557,291	1,800,030,000
종속기업투자자산의 취득		20,992,200,000
관계기업투자자산의 취득	1,980,000,000	990,000,000
유형자산의 취득	102,020,535,434	46,010,226,726
무형자산의 취득	782,984,668	83,609,881
장기대여금의 증가	215,205,889	
재무활동으로 인한 현금흐름	6,968,542,858	(54,035,371,562)
재무활동으로 인한 현금유입액	301,648,005,035	321,764,801,192
단기차입금의 증가	990,486,623	21,010,981,196
장기차입금의 증가		100,000,000,000
사채의 발행	299,311,848,400	199,531,160,000
예수보증금의 증가	1,345,670,012	1,222,659,996
재무활동으로 인한 현금유출액	(294,679,462,177)	(375,800,172,754)
단기차입금의 상환	38,923,502,097	1,032,109,876
유동성사채의 상환	210,000,000,000	250,000,000,000
자기주식의 취득		22,036,937,152
리스료의 지급	6,236,385,561	3,483,388,553
유동성장기부채의 상환		80,000,000,000
예수보증금의 감소	1,897,685,319	1,635,669,944

이자지급	17,286,975,100	7,352,644,829
배당금지급	20,334,914,100	10,259,422,400
현금및현금성자산의 순증가(감소)	74,887,427,214	(62,611,455,015)
기초 현금및현금성자산	195,857,831,439	185,069,236,584
현금및현금성자산의 환율변동효과	5,919,638	277,022,313
반기말 현금및현금성자산	270,751,178,291	122,734,803,882

5. 재무제표 주석

제 7 기 반기 : 2023년 6월 30일 현재

제 6 기 반기 : 2022년 6월 30일 현재

롯데웰푸드 주식회사

1. 회사의 개요

롯데웰푸드 주식회사(구, 롯데제과 주식회사)(이하 "회사")는 롯데지주 주식회사(舊 롯데제과 주식회사)의 투자 부문과 사업부문이 인적분할하여 설립한 분할신설회사로 2017년 10월 30일자로 한국거래소에 상장하였으며, 2023년 3월 정기 주주총회 의결로 4월 1일부로 사명을 롯데웰푸드 주식회사로 변경했습니다.

회사는 서울 본사와 양산, 평택, 대전공장 등에서 과자와 빙과류를 제조·판매하고, 2022년 7월 1일을 합병기일로 하여 롯데푸드 주식회사를 흡수합병 하여 천안 및 김천공장 등에서 유지류와 육가공류 제조 및 판매 사업이 추가 되었습니다.

2023년 6월 30일 현재 회사의 자본금은 4,717 백만원이며, 회사의 주요 주주현황은 다음과 같습니다.

주주명	소유주식수(주)	지분율(%)
롯데지주(주)	4,478,208	47.47
롯데알미늄(주)	643,381	6.82
(재)롯데장학재단	496,144	5.26
(주)롯데홀딩스	416,338	4.41
신 영 자	236,742	2.51
신 동 빈	182,117	1.93
L제2투자회사	137,722	1.46
자기주식	593,307	6.29
기타	2,250,615	23.85
합 계	9,434,574	100.00

2. 중요한 회계정책

2.1 재무제표 작성기준

회사의 2023년 6월 30일로 종료하는 6개월 보고기간에 대한 요약반기재무제표는 기업회계 기준서 제1034호 '중간재무보고'에 따라 작성되었습니다. 이 중간재무제표는연차재무제표에 기재되는 사항이 모두 포함되지 않았으므로 전기말 연차재무제표와 함께 이해해야 합니다.

2.1.1 회사가 채택한 제·개정 기준서 및 해석서

회사는 2023년 1월 1일로 개시하는 회계기간부터 다음의 제·개정 기준서 및 해석서를 신규로 적용하였습니다.

(1) 기업회계기준서 제1001호 '재무제표 표시' - '회계정책'의 공시

중요한 회계정책 정보를 정의하고 이를 공시하도록 하였습니다. 해당 기준서의 개정이 재무제표에 미치는 중요한 영향은 없습니다.

(2) 기업회계기준서 제1001호 '재무제표 표시' - 행사가격 조정 조건이 있는 금융부채 평가손익 공시

발행자의 주가 변동에 따라 행사가격이 조정되는 조건이 있는 금융상품의 전부나 일부가 금융부채로 분류되는 경우 그 금융부채의 장부금액과 관련 손익을 공시하도록 하였습니다. 해당 기준서의 개정이 재무제표에 미치는 중요한 영향은 없습니다.

(3) 기업회계기준서 제1008호 '회계정책, 회계추정의 변경 및 오류' - '회계추정'의 정의

회계추정을 정의하고, 회계정책의 변경과 구별하는 방법을 명확히 하였습니다. 해당 기준서의 개정이 재무제표에 미치는 중요한 영향은 없습니다.

(4) 기업회계기준서 제1012호 '법인세' - 단일거래에서 생기는 자산과 부채에 대한 이연법인세

자산 또는 부채가 최초로 인식되는 거래의 최초 인식 예외 요건에 거래시점 동일한 가산할 일시적차이와 차감할 일시적차이를 발생시키지 않는 거래라는 요건을 추가하였습니다. 해당 기준서의 개정이 재무제표에 미치는 중요한 영향은 없습니다.

(5) 기업회계기준서 제1117호 '보험계약' 제정

기업회계기준서 제1117호 '보험계약'은 기업회계기준서 제1104호 '보험계약'을 대체합니다. 보험계약에 따른 모든 현금흐름을 추정하고 보고시점의 가정과 위험을 반영한 할인율을 사용하여 보험부채를 측정하고, 매 회계연도별로 계약자에게 제공한 서비스(보험보장)를 반영하여 수익을 발생주의로 인식하도록 합니다. 또한, 보험사건과 관계없이 보험계약자에게 지급하는 투자요소(해약/만기환급금)는 보험수익에서 제외하며, 보험손익과 투자손익을 구분 표시하여 정보이용자가 손익의 원천을 확인할 수 있도록 하였습니다. 해당 기준서의 제정이 재무제표에 미치는 중요한 영향은 없습니다.

2.1.2 회사가 적용하지 않은 제·개정 기준서 및 해석서

제정 또는 공표되었으나 시행일이 도래하지 않아 적용하지 아니한 제·개정 기준서 및 해석서는 없습니다.

2.2 법인세비용

중간기간의 법인세비용은 전체 회계연도에 대해서 예상되는 최선의 가중평균연간법인세율, 즉 추정평균연간유효법인세율을 중간기간의 세전이익에 적용하여 계산합니다.

3. 중요한 회계추정 및 가정

회사는 미래에 대하여 추정 및 가정을 하고 있습니다. 추정 및 가정은 지속적으로 평가되며, 과거 경험과 현재의 상황에서 합리적으로 예측가능한 미래의 사건과 같은 다른 요소들을 고려하여 이루어집니다. 이러한 회계추정은 실제 결과와 다를 수도 있습니다.

요약반기재무제표 작성시 사용된 중요한 회계추정 및 가정은 법인세비용을 결정하는데 사용된 추정의 방법을 제외하고는 전기 재무제표 작성에 적용된 회계추정 및 가정과 동일합니다.

러시아와 우크라이나 간 분쟁 및 러시아에 대한 국제제재가 지속되고 있습니다. 러시아 은행의 SWIFT결제 시스템에 대한 접근제한 등의 조치로 인해 러시아 외환시장의 유동성 부족, 러시아 기업의 주식 가치 하락 등이 진행되고 있으며, 이에 따라 회사가 보유하고 있는 분쟁 국가 소재 종속기업투자주식인 Lotte Confectionery RUS LLC의 회수 가능성에 대한 불확실성이 확대될 수 있습니다.

요약반기재무제표 작성시 사용된 중요한 회계추정 및 가정은 상기 언급한 불확실성의 요소에 따라 조정될 수 있으며, 회사의 사업, 재무상태 및 경영성과 등에 미칠 궁극적인 영향은 현재 예측할 수 없습니다.

4. 공정가치

4.1 금융상품 종류별 공정가치

금융상품의 종류별 장부금액 및 공정가치는 다음과 같습니다.

(단위: 백만원)

구분	당반기말		전기말	
	장부금액	공정가치 (주2)	장부금액	공정가치 (주2)
금융자산				
현금 및 현금성자산	270,751	270,751	195,858	195,858
매출채권 및 기타채권	330,782	330,782	339,736	339,736
기타유동금융자산	58,517	58,517	42,842	42,842
기타비유동금융자산	34,984	34,984	57,587	57,587
소 계	695,034	695,034	636,023	636,023
금융부채				
매입채무 및 기타채무	277,754	277,754	268,398	268,398
차입금(주1)	270,067	268,876	308,000	302,402
사채(주1)	940,047	926,443	845,853	838,220
기타유동금융부채(주3)	31,650	31,650	29,886	29,886
기타비유동금융부채	4,219	4,219	4,715	4,715
소 계	1,523,737	1,508,942	1,456,852	1,443,621

(주1) 당반기말 차입금, 사채의 공정가치는 현금흐름을 회사의 신용등급(AA0)에 따른 회사 채 수익률 등을 이용하여 산출하였습니다.

(주2) 공정가치로 평가하는 공정가치측정 채무상품 및 공정가치를 별도로 공시한 차입금, 사채 등(주석18 참조)을 제외한 비유동금융자산 및 금융부채는 장부금액을 공정가치의 근사치로 사용하였습니다. 유동금융자산 및 금융부채의 공정가치는 장부금액과 동일합니다.

(주3) 기타유동금융부채는 범주별 금융부채의 적용을 받지 않는 종업원급여 관련 지급채무가 제외되어 있습니다.

4.2 공정가치 서열체계

공정가치로 측정되는 금융상품은 공정가치 서열체계에 따라 구분되며 정의된 수준들은 다음과 같습니다.

- 측정일에 동일한 자산이나 부채에 대해 접근할 수 있는 활성시장의 (조정하지 않은) 공시가격 (수준 1)

- 수준 1의 공시가격 외에 자산이나 부채에 대해 직접적으로나 간접적으로 관측할 수 있는 투입 변수 (수준 2)
- 자산이나 부채에 대한 관측할 수 없는 투입변수 (수준 3)

- 당반기말

(단위: 백만원)

구분	수준 1	수준 2	수준 3	합계
유동성파생상품자산	-	24,938	-	24,938
당기손익-공정가치 측정 금융자산	-	24,000	11,468	35,468
기타포괄손익-공정가치 측정 금융자산	1,268	1	1,500	2,769

- 전기말

(단위: 백만원)

구분	수준 1	수준 2	수준 3	합계
비유동성파생상품자산	-	20,931	-	20,931
당기손익-공정가치 측정 금융자산	-	24,000	12,349	36,349
기타포괄손익-공정가치 측정 금융자산	1,200	1	1,500	2,701

4.3 반복적인 공정가치 측정치의 서열체계 수준 간 이동

(1) 반복적인 측정치의 수준 1과 수준 2 간의 이동내역

회사는 공정가치 서열체계의 수준 간 이동을 보고기간 말에 인식합니다. 당반기 중 반복적인 측정치의 수준 1과 수준 2간의 대체 내역은 없습니다.

(2) 반복적인 측정치의 수준 3의 변동 내역

(단위: 백만원)

구분	당반기		전반기	
	당기손익- 공정가치측정 금융자산	기타포괄손익- 공정가치측정 금융자산	당기손익- 공정가치측정 금융자산	기타포괄손익- 공정가치측정 금융자산
기초금액	12,349	1,500	-	-
평가손익 인식액	(881)	-	-	-
취득	-	-	-	-
처분	-	-	-	-
기말금액	11,468	1,500	-	-

4.4 가치평가기법 및 투입 변수

회사는 공정가치 서열체계에서 수준 3으로 분류되는 반복적인 공정가치 측정치, 비반복적인

공정가치 측정치, 공시되는 공정가치에 대해 다음의 가치평가기법과 투입변수를 사용하고 있습니다.

(단위: 백만원)

구분	당반기말				
	공정가치	수준	가치평가기법	수준 3 투입변수	투입변수범위
당기손익-공정가치측정 금융자산	6,061	3	배당할인모형	자기자본비용	9.45%
	5,407	3	이항모형	가중평균자본비용	10.50%

4.5 수준 3으로 분류된 공정가치 측정치의 민감도분석

당반기말 현재 수준3에 해당하는 금융상품의 공정가치에 대해 다른 투입변수가 일정하게 유지되는 경우 유의적이지만 관측가능하지 않은 투입변수 중 하나가 보고일에 합리적으로 변동하는 경우의 영향은 다음과 같습니다.
모든 금액은 세후금액입니다.

① 지분증권

(단위: 백만원)

구분	할인율	
	1% 감소	1% 증가
당기손익-공정가치측정 금융자산	242	(227)

② 상환전환우선주

(단위: 백만원)

구분	할인율		변동성	
	1% 감소	1% 증가	1% 감소	1% 증가
당기손익-공정가치측정 금융자산	4	(4)	166	(85)

5. 범주별 금융상품

(1) 금융자산과 금융부채의 범주별 분류내역

- 당반기말

(단위: 백만원)

금융자산	상각후원가 금융자산	당기손익-공정가치 금융자산	기타포괄손익-공정가 치 금융자산	위험회피목적 파생상품자산	합 계
현금 및 현금성자산	270,751	-	-	-	270,751
매출채권 및 기타채권	330,782	-	-	-	330,782
기타유동금융자산	9,579	24,000	-	24,938	58,517
기타비유동금융자산	20,747	11,468	2,769	-	34,984
합 계	631,859	35,468	2,769	24,938	695,034

(단위: 백만원)

금융부채	상각후원가로 측정하는 기타금융부채	합 계
매입채무및기타채무(주2)	271,775	271,775
차입금	270,067	270,067
사채	940,047	940,047
기타유동금융부채(주1)	31,650	31,650
기타비유동금융부채	4,219	4,219
합 계	1,517,758	1,517,758

(주1) 기타유동금융부채는 범주별 금융부채의 적용을 받지 않는 종업원급여 관련 지급채무가 제외되어 있습니다.

(주2) 기타채무는 범주별 금융부채의 적용을 받지 않는 국세 등의 지급채무가 제외되어 있습니다.

- 전기말

(단위: 백만원)

금 용 자 산	상각후원가 금융자산	당기손익-공정가치 측정 금융자산	기타포괄손익-공정 가치 금융자산	위험회피목적 파생상품자산	합 계
현금 및 현금성자산	195,858	-	-	-	195,858
매출채권 및 기타채권	339,736	-	-	-	339,736
기타유동금융자산	18,842	24,000	-	-	42,842
기타비유동금융자산	21,606	12,349	2,701	20,931	57,587
합 계	576,042	36,349	2,701	20,931	636,023

(단위: 백만원)

금 용 부 채	상각후원가로 측정하는 기타금융부채	합 계
매입채무 및 기타채무	268,398	268,398
차입금	308,000	308,000
사채	845,853	845,853
기타유동금융부채(주1)	29,886	29,886
기타비유동금융부채	4,715	4,715
합 계	1,456,852	1,456,852

(주1) 기타유동금융부채는 범주별 금융부채의 적용을 받지 않는 종업원급여 관련 지급채무가 제외되어 있습니다.

(2) 금융상품 범주별 손익 구분

(단위: 백만원)

구 분	당반기		전반기	
	3개월	누적	3개월	누적
상각후원가 금융자산				
이자수익	1,806	4,553	598	1,129
외화환산이익	(88)	207	621	748
외화환산손실	(44)	(72)	258	(10)
외환차익	388	793	1,017	1,285
외환차손	(277)	(533)	(118)	(171)
지급보증수익	75	155	83	162
대손상각비(환입)	(1,312)	(1,470)	1,054	2,069
당기손익-공정가치 측정 금융자산				
평가손익	(176)	(881)	-	-
기타포괄손익-공정가치 측정 금융자산				
평가손익	66	67	-	-
위험회피목적 파생금융상품				

위험회피파생상품 평가이익	900	4,550	8,210	10,740
평가손익(기타포괄손익)	220	(543)	1,687	3,174
상각후원가로 측정하는 금융부채				
이자비용(주1)	(9,692)	(19,679)	(4,290)	(8,073)
외화환산이익	493	512	156	181
외화환산손실	(885)	(4,706)	(8,307)	(10,896)
외환차익	553	750	298	364
외환차손	(449)	(1,159)	(316)	(559)

(주1) 리스부채에 대한 이자비용 536백만원(전반기: 202백만원) 제외되어 있습니다.

6. 현금및현금성자산

(1) 현금및현금성자산의 내역

(단위: 백만원)

구분	당반기말	전기말
보유현금	1	1
보통예금 등	210,750	135,857
정기예금	60,000	60,000
합계	270,751	195,858

7. 파생금융상품

(1) 파생상품의 종류 및 계약내용

거래목적	파생상품 종류	계약내용
위험회피	통화스왑	외화 사채에 대하여 만기에 원화 원금을 부담하고 외화 변동이자에 대하여 원화 고정이자를 부담함
	이자율스왑	외화 사채 및 원화 단기차입금 변동이자에 대하여 고정이자를 부담함

(2) 파생상품의 세부내용

파생상품 종류	종목	계약금액	약정환율(원)	수취이자율	지급이자율	계약만기일
통화스왑 및 이자율 스왑	제3회 외화사채	USD 50,000,000 (KRW 54,900,000,000)	1,098.00	3M USD Libor + 0.05	1.22%	2024.01.12
	제4회 외화사채	USD 50,000,000 (KRW 55,150,000,000)	1,103.00	3M USD Libor + 0.98	1.28%	2024.01.29
이자율 스왑	Back-up Line CP	KRW 20,000,000,000	-	91일물 CD + 0.8	3.795%	2025.04.08

(3) 파생상품에 대한 평가손익

(단위: 백만원)

거래목적	파생상품 종류	평가손익	비고
위험회피	통화스왑	4,550	당기손익
	이자율스왑	(417)	기타포괄손익(주1)

(주1) 당반기 파생상품평가손실 542백만원이 발생하였으며, 법인세효과 125백만원을 차감한 417백만원을 기타포괄손익누계액으로 인식하였습니다.

8. 매출채권 및 기타채권

(1) 매출채권 및 기타채권의 내역

(단위: 백만원)

구 분	당반기말	전기말
매출채권	319,152	333,118
대손충당금	(3,600)	(2,697)
소 계	315,552	330,421
기타채권(주1)	15,230	9,315
합 계	330,782	339,736

(주1) 기타채권은 전액 미수금으로 구성되어 있습니다.

(2) 매출채권에 대한 손실충당금

- 당반기말

(단위: 백만원)

구 분		3개월 이하 채권	6개월 이하 채권	9개월 이하 채권	12개월 이하 채권	12개월 초과 채권	계
기대손실률	정상채권	0.06%	4.55%	27.19%	46.76%	72.39%	-
	부실채권	58.65%	82.69%	86.05%	92.22%	100.00%	-
매출채권	정상채권	305,931	1,738	1,666	1,884	268	311,487
	부실채권	360	52	43	90	1,415	1,960
	설정제외채권	5,322	-	-	-	383	5,705
손실충당금	정상채권	171	79	453	881	194	1,778
	부실채권	244	43	37	83	1,415	1,822

- 전기말

(단위: 백만원)

구분		3개월이하 채권	6개월이하 채권	9개월이하 채권	12개월이하 채권	12개월초과 채권	계
기대손실률	정상채권	0.04%	2.31%	9.14%	46.55%	60.71%	-
	부실채권	80.39%	86.47%	94.08%	100.00%	100.00%	-
매출채권	정상채권	317,959	7,884	394	58	56	326,351
	부실채권	51	170	152	39	1,933	2,345
	설정제외채권	3,877	-	-	93	452	4,422
손실충당금	정상채권	115	182	36	27	34	394
	부실채권	41	147	143	39	1,933	2,303

(3) 매출채권의 대손충당금 변동내역

(단위: 백만원)

구분	당반기	전반기
기초금액	2,697	5,634
대손상각비(환입)	1,470	(2,069)
제각	(625)	(1,649)
제각처리한 채권의 회수	58	351
보고기간 말 금액	3,600	2,267

9. 기타금융자산 및 부채와 기타자산 및 부채 내역

(1) 기타금융자산의 내역

(단위: 백만원)

구분		당반기말	전기말
유동	단기금융상품	-	10,000
	당기손익-공정가치 측정 금융자산(주1)	24,000	24,000
	유동성파생상품자산	24,938	-
	미수수익	159	270
	유동보증금	9,102	8,307
	기타유동금융자산	318	265
	소 계	58,517	42,842
비유동	장기금융상품(주1)	45	45
	당기손익-공정가치 측정 금융자산	11,468	12,349
	기타포괄손익-공정가치측정 지분상품	2,769	2,701
	비유동성파생상품자산	-	20,931
	보증금	19,526	20,502
	장기대여금	216	-
	기타비유동금융자산	960	1,059
	소 계	34,984	57,587
합 계		93,501	100,429

(주1) 해당 자산은 모두 사용이 제한되어 있습니다.

(2) 당기손익-공정가치 측정 금융자산의 내역

(단위: 백만원)

구 분	당반기말	전기말
동반성장 협력대출 예탁금(주1)	24,000	24,000
(주)엘티케이비문래제4호 뉴스테이위탁관리부동산투자회사	6,061	5,481
(주)푸드어셈블(주2)	5,407	6,164
(주)프레시코드(주2),(주3)	-	704
합 계	35,468	36,349

(주1) 해당금액은 중소기업 지원에 대한 상생협력펀드 가입금액이며 사용이 제한되어 있습니다.

(주2) 회사는 (주)푸드어셈블, (주)프레시코드 상환전환우선주를 보유하고 있습니다. 이사 선임 권한을 통하여 피투자회사에 대한 유의적인 영향력을 보유하고 있어 관계기업으로 분류하여야 하나 해당 투자주식을 통해 관계기업에 대한 소유지분과 연계된 이익에 실질적으로 접근할 수 없는 것으로 판단하여 기업회계기준서 제1109호에 따라 당기손익-공정가치 금융자산으로 분류하여 측정하고 있습니다.

(주3) 폐업 의결에 따라 평가손실로 인식 하였습니다.

(3) 기타포괄손익-공정가치 금융자산

당반기말과 전기말 현재 기타포괄손익-공정가치 금융자산의 세부내역은 다음과 같습니다.

(단위: 백만원)

과목	당반기말	전기말
지분상품		
시장성 있는 지분상품	1,268	1,201
시장성 없는 지분상품	1,501	1,500
합계	2,769	2,701

위 지분상품의 처분 시 관련 기타포괄손익누계액은 당기손익으로 재분류되지 않습니다.

(4) 기타금융부채의 내역

(단위: 백만원)

구분		당반기말	전기말
유동	미지급비용	55,677	64,771
	유동성예수보증금	13,035	13,063
	기타유동금융부채	250	196
	소 계	68,962	78,030
비유동	예수보증금	4,179	4,610
	기타비유동금융부채	40	105
	소 계	4,219	4,715
합 계		73,181	82,745

(5) 기타자산의 내역

(단위: 백만원)

구분		당반기말	전기말
유동	선급금	2,441	2,717
	선급비용	15,881	10,736
	기타유동자산	800	886
	소 계	19,122	14,339
비유동	장기선급금	42	55
	기타비유동자산	12	12
	소 계	54	67
합 계		19,176	14,406

(6) 기타부채의 내역

(단위: 백만원)

구분		당반기말	전기말
유동	예수금	4,835	4,451
	기타유동부채	21,002	25,013
	선수금	7,413	8,949
	소 계	33,250	38,413
비유동	기타비유동부채(주1)	20,554	17,125
	소 계	20,554	17,125
합 계		53,804	55,538

(주1) 기타비유동부채는 장기종업원급여부채로 구성되어 있습니다.

10. 재고자산

(1) 재고자산의 구성내역

(단위: 백만원)

구분	당반기말	전기말
상품	51,648	59,124
제품	130,297	119,110
반제품	18,701	22,555
원재료	187,676	202,889
저장품	183	194
미착품	54,975	86,402
소계	443,480	490,274
평가손실충당금	(3,996)	(2,529)
합계	439,484	487,745

당반기에 비용으로 인식하는 재고자산의 금액은 매출원가 중 임대매출원가와 기타매출원가를 제외한 1,186,765백만원(전반기: 467,460백만원)이며, 재고자산 순실현가치 평가로 인한 재고자산평가손실금액은 1,467백만원(전반기: 207백만원)입니다.

(2) 매출원가의 내역

(단위: 백만원)

구분	당반기		전반기	
	3개월	누적	3개월	누적
상품매출원가	103,574	207,116	39,617	78,948
제품매출원가	502,105	979,650	197,627	388,512
임대매출원가	2,184	4,377	512	1,024
기타매출원가	37	92	40	117
합계	607,900	1,191,235	237,796	468,601

11. 영업의 계절적 특성

회사의 주요 사업 중 빙과제품류는 제품의 특성상 계절적 영향을 크게 받습니다. 1년동안 빙과제품류는 전체 매출 중 성수기인 5월부터 8월 사이에 발생하는 매출이 높은 비중을 차지합니다. 그 외의 사업부는 계절적 요인에 의한 영향을 크게 받지 않습니다.

12. 종속기업 및 관계기업 투자

(1) 종속기업 및 관계기업 투자의 장부금액

(단위: 백만원)

구 분	당반기말	전기말
종속기업	733,100	733,100
관계기업	13,583	11,603
공동기업	35,399	35,399
합 계	782,082	780,102

(2) 종속기업의 현황과 장부금액

(단위: 백만원)

구 분	소재국가	당반기말		전기말	
		지분율(%)	장부금액	지분율(%)	장부금액
Lotte Qingdao Foods Co., Ltd.	중국	90.00	9,902	90.00	9,902
Lotte Confectionery (S.E.A) Pte., Ltd.	싱가포르	100.00	6,875	100.00	6,875
HAVMOR ICE CREAM LIMITED	인도	100.00	167,158	100.00	167,158
스위트워드(주)	대한민국	100.00	313	100.00	313
Lotte Confectionery RUS LLC	러시아	100.00	51,968	100.00	51,968
Lotte Kolson(Private)Limited	파키스탄	96.50	24,872	96.50	24,872
LOTTE Rakhat JSC	카자흐스탄	95.57	215,982	95.57	215,982
Lotte Confectionery Holdings (Europe) B.V.	네덜란드	51.00	92,407	51.00	92,407
L&M Mayson Company Limited	미얀마	45.50	20,755	45.50	20,755
L&M Confectionery Pte.,Ltd	싱가포르	100.00	15,737	100.00	15,737
Lotte India Co.,Ltd.	인도	98.90	97,311	98.90	97,311
한국투자 노블푸드 신기술사업투자조합1호	대한민국	69.77	9,000	69.77	9,000
한국투자그린테크신기술조합	대한민국	84.82	17,388	84.82	17,388
푸드워드(주)	대한민국	100.00	399	100.00	399
롯데후레쉬델리카제1호(주)	대한민국	100.00	541	100.00	541
롯데후레쉬델리카제2호(주)	대한민국	100.00	644	100.00	644
롯데후레쉬델리카제3호(주)	대한민국	100.00	1,051	100.00	1,051
롯데후레쉬델리카제4호(주)	대한민국	100.00	797	100.00	797
합 계			733,100		733,100

(3) 관계기업의 현황과 장부금액

(단위: 백만원)

구 분	소재국가	당반기말		전기말	
		지분율(%)	장부금액	지분율(%)	장부금액
롯데농식품테크펀드1호(주1)	대한민국	43.42	6,394	43.42	4,414
PT.LOTTE RND Center Indonesia	인도네시아	33.30	271	33.30	271
LOTTE F&G Vietnam Company Limited	베트남	33.04	6,918	33.04	6,918
합 계			13,583		11,603

(주1) 회사는 당반기 중 롯데농식품테크펀드1호에 1,980백만원을 추가 출자 하였습니다.

(4) 공동기업의 현황과 장부금액

(단위: 백만원)

구 분	소재국가	당반기말		전기말	
		지분율(%)	장부금액	지분율(%)	장부금액
롯데네슬레코리아(주)	대한민국	50.00	35,399	50.0	35,399

(5) 종속기업 및 관계기업 투자의 변동내역

(단위: 백만원)

구 분	당반기	전기말
기초 장부금액	780,102	684,905
취득	1,980	21,982
반기말 장부금액	782,082	706,887

13. 유형자산

(1) 유형자산의 변동내역

-당반기

(단위: 백만원)

구분	토지	건물	구축물	기계장치	차량 운반구	기타의 유형자산	건설중인자 산	계
기초 장부금액	714,588	326,970	28,613	284,975	13,642	53,454	43,326	1,465,568
취득	412	2,218	533	16,619	4,168	11,626	69,788	105,364
대체	(506)	(269)	200	8,485	-	680	(10,760)	(2,170)
처분	(490)	(3,245)	(577)	(1,129)	(66)	(250)	-	(5,757)
감가상각	-	(6,858)	(1,039)	(31,819)	(2,630)	(12,549)	-	(54,895)
국고보조금 수령	-	-	-	-	(972)	-	-	(972)
반기말 장부금액	714,004	318,816	27,730	277,131	14,142	52,961	102,354	1,507,138
취득원가	715,100	561,540	63,005	1,438,598	32,047	343,900	102,354	3,256,544
감가상각누계액	-	(242,724)	(34,956)	(1,158,020)	(14,940)	(290,939)	-	(1,741,579)
국고보조금	-	-	(319)	-	(2,965)	-	-	(3,284)
손상차손누계액	(1,096)	-	-	(3,447)	-	-	-	(4,543)

감가상각비 54,895백만원(전반기: 29,734백만원) 중 40,195백만원(전반기: 21,604백만원)은 매출원가, 14,700백만원(전반기: 8,130백만원)은 판매비와관리비에 포함되어 있습니다.

-전반기

구분	토지	건물	구축물	기계장치	차량 운반구	기타의 유형자산	건설중인자 산	계
기초 장부금액	577,404	147,635	2,948	146,180	9,425	23,328	27,054	933,975
취득	14	1,264	72	10,602	6,737	6,608	23,980	49,277
대체	-	110	-	5,084	-	838	(6,032)	-
처분	(25)	-	-	(136)	(222)	(35)	(18)	(436)
감가상각	-	(2,951)	(94)	(18,859)	(1,912)	(5,918)	-	(29,734)
국고보조금(주1)	-	-	-	-	(1,507)	-	-	(1,507)
반기말 장부금액	577,393	146,058	2,926	142,871	12,521	24,821	44,984	951,574
취득원가	578,498	303,190	10,245	927,586	22,065	193,906	44,984	2,080,474
감가상각누계액	-	(157,132)	(7,319)	(784,715)	(7,492)	(169,085)	-	(1,125,743)
국고보조금(주1)	-	-	-	-	(2,052)	-	-	(2,052)
손상차손누계액	(1,105)	-	-	-	-	-	-	(1,105)

(주1) 국고보조금을 지급받은 전기자동차 구매자는 2년간의 의무운행기간을 준수하여야 합니다.

(2) 유형자산의 취득약정

회사는 설비투자과 관련한 취득약정을 체결하고 있습니다(주석 33참조).

14. 리스

회사가 리스이용자인 경우의 리스에 대한 정보는 다음과 같습니다.

(1) 사용권자산

- 당반기

(단위: 백만원)

구분	건물	차량운반구	기타	합계
기초 장부금액	14,243	13,799	171	28,213
취득	4,471	1,099	7	5,577
대체	331	-	(2)	329
처분 등	(1,968)	(483)	-	(2,451)
감가상각	(3,125)	(2,645)	(87)	(5,857)
반기말 장부금액	13,952	11,770	89	25,811
취득원가	30,840	30,308	871	62,019
감가상각누계액	(16,888)	(18,538)	(782)	(36,208)

사용권자산 감가상각비 5,857백만원(전반기: 3,188백만원) 중 343백만원(전반기: 127백만원)은 매출원가, 5,514백만원(전반기: 3,061백만원)은 판매비와 관리비에 포함되어 있습니다.

- 전반기

(단위: 백만원)

구분	건물	차량운반구	기타	합계
기초 장부금액	5,845	8,329	-	14,174
취득	3,621	1,304	191	5,116
대체	107	-	(1)	106
처분 등	(1,406)	(1,502)	-	(2,908)
감가상각	(1,733)	(1,409)	(46)	(3,188)
반기말 장부금액	6,434	6,722	144	13,300
취득원가	14,291	13,664	402	28,357
감가상각누계액	(7,857)	(6,942)	(258)	(15,057)

(2) 리스부채

(단위: 백만원)

구분	당반기말	전기말
리스부채		
유동	11,424	11,280
비유동	13,825	16,720
합계	25,249	28,000

(3) 포괄손익계산서에 인식된 금액

리스와 관련하여 포괄손익계산서에 인식된 금액은 다음과 같습니다.

(단위: 백만원)

구분	당반기		전반기	
	3개월	누적	3개월	누적
사용권자산의 감가상각비				
건물	1,721	3,125	860	1,733
차량운반구	1,388	2,645	644	1,409
기타의 유형자산	43	87	22	46
합계	3,152	5,857	1,526	3,188
리스부채에 대한 이자비용(금융원가에 포함)	229	536	116	202
단기리스료(매출원가 및 관리비에 포함)	744	1,597	816	1,577
단기리스가 아닌 소액자산 리스료(관리비에 포함)	538	1,097	160	326
리스부채 측정치에 포함되지 않은 변동리스료(관리비에 포함)	676	1,354	23	51

당반기 중 리스의 총 현금유출은 10,284백만원(전반기: 5,437백만원)입니다.

15. 무형자산

(1) 무형자산의 변동내역

- 당반기

(단위: 백만원)

구분	산업재산권	회원권	영업권	기타의 무형자산(주1)	계
기초 장부금액	2,497	7,374	10,376	22,203	42,450
취득	140	-	-	643	783
대체	41	-	-	1,100	1,141
처분	(25)	-	-	-	(25)
상각	(438)	-	-	(1,687)	(2,125)
반기말 장부금액	2,215	7,374	10,376	22,259	42,224

(주1) 기타의 무형자산에는 브랜드가치가 포함되어 있습니다.

무형자산상각비 2,125백만원(전반기: 437백만원)중 465백만원은(전반기: 231백만원) 매출 원가, 1,660백만원(전반기: 206백만원)은 판매비와관리비에 포함되어 있습니다.

- 전반기

(단위: 백만원)

구분	산업재산권	회원권	영업권	기타의 무형자산(주1)	계
기초 장부금액	2,641	4,428	10,376	7,057	24,502
취득	84	-	-	-	84
대체	84	-	-	-	84
처분	(25)	-	-	-	(25)
상각	(410)	-	-	(27)	(437)
반기말 장부금액	2,374	4,428	10,376	7,030	24,208

(주1) 기타의 무형자산에는 브랜드가치가 포함되어 있습니다.

16. 투자부동산

(1) 투자부동산의 변동내역

- 당반기

(단위: 백만원)

구분	토지	건물	기타	사용권자산	합계
기초 장부금액	172,030	85,042	3,209	2,521	262,802
대체	505	565	-	-	1,070
상각	-	(1,715)	(106)	(93)	(1,914)
반기말 장부금액	172,535	83,892	3,103	2,428	261,958
취득원가	172,535	141,325	4,412	3,273	321,545
감가상각누계액	-	(57,433)	(1,309)	(845)	(59,587)

당반기중 투자부동산에서 발생한 임대수익은 9,692백만원(전반기: 7,792백만원)입니다. 당반기중 투자부동산에서 발생한 운영비용은 감가상각비와 유지보수비용으로 구성되어 있습니다. 감가상각비는 1,914백만원(전반기: 926백만원) 중 1,881백만원(전반기: 914백만원)은 매출원가, 33백만원(전반기: 12백만원)은 판매비와관리비에 포함되어 있으며, 유지보수비용은 1,827백만원(전반기: 111백만원)입니다.

- 전반기

(단위: 백만원)

구분	토지	건물	합계
기초 장부금액	84,963	42,492	127,455
대체	-	-	-
감가상각	-	(926)	(926)
반기말 장부금액	84,963	41,566	126,529
취득원가	84,963	80,945	165,908
감가상각누계액	-	(39,379)	(39,379)

17. 매입채무 및 기타채무

(1) 매입채무 및 기타채무의 내역

(단위: 백만원)

구분	당반기말	전기말
매입채무	145,519	153,840
미지급금	132,234	114,559
합계	277,753	268,399

18. 차입금 등

(1) 차입금 등의 상세내역

가. 유동차입금

(단위: 백만원)

구분	차입처	최장만기일	연이자율(%)	금액	
			당반기말	당반기말	전기말
단기차입금	(주)신한은행	2023-07-28	7.12	67	-
Back-up Line CP(주1)(주2)	(주)신한은행	2025-04-08	91일물 CD + 0.8	20,000	20,000
Back-up Line CP(주1)	(주)신한은행	2024-10-14	91일물 CD + 1.15	40,000	40,000
CP	키움증권(주)	2023-05-08	5.52	-	10,000
		2023-06-01	5.95	-	28,000
유동성장기부채	미즈호은행	2023-07-31	1.57	23,000	23,000
		2023-09-27	1.59	7,000	7,000
		2023-10-30	1.58	20,000	20,000
합계				110,067	148,000

(주1) 회사는 Back-up Line CP 차입금과 관련하여 3개월마다 CP를 발행하며 (주)신한은행과 최장만기일까지 기업어음 인수약정을 체결 하였으나, 회사가 보고기간말 현재 보고기간 후 12개월 이상 계약상대방에 대한 부채의 결제를 연기할 권리를 보유하고 있지 않기 때문에 유동차입금으로 분류하였습니다.

(주2) 회사는 상기 차입금과 관련하여 이자율변동에 따른 현금흐름 변동위험을 회피하기 위한 목적으로 이자율스왑거래를 이용하고 있습니다.

나. 장기차입금

(단위: 백만원)

구분	차입처	최장만기일	연이자율(%)	금액	
			당반기말	당반기말	전기말
장기차입금	미즈호은행	2024-10-29	2.19	20,000	20,000
		2025-01-24	2.50	80,000	80,000
		2024-10-11	5.33	40,000	40,000
	농협은행	2025-04-20	4.18	20,000	20,000
합계				160,000	160,000

다. 사채

(단위: 백만원)

구분	차입처	최장만기일	액면이자율(%)	금액	
			당반기말	당반기말	전기말
제61-2회 원화사채	미래에셋대우(주) 등	2025-07-03	2.89	50,000	50,000
제64-2회 원화사채	NH투자증권 등	2024-06-13	1.75	40,000	40,000
제65회 원화사채	한국투자증권(주) 등	2023-02-17	-	-	110,000
제66-1회 원화사채	NH투자증권 등	2025-02-17	2.95	100,000	100,000
제66-2회 원화사채		2027-02-17	3.04	100,000	100,000
제67회 원화사채	NH투자증권 등	2023-04-13	-	-	100,000
제68회 원화사채	KB증권 등	2024-02-29	1.36	70,000	70,000
제69회 원화사채	키움증권 등	2025-02-28	3.19	150,000	150,000
제70-1회 원화사채	키움증권 등	2025-01-17	4.08	30,000	-
제70-2회 원화사채	키움증권 등	2026-01-16	4.29	250,000	-
제70-3회 원화사채	키움증권 등	2028-01-18	4.35	20,000	-
제3회 외화사채(주1)	MUFG	2024-01-12	3개월 LIBOR+0.05	65,640	63,365
제4회 외화사채(주1)	DBS	2024-01-29	3개월 LIBOR+0.98	65,640	63,365
소계				941,280	846,730
차감: 사채할인발행차금				(1,233)	(877)
사채장부가액 합계				940,047	845,853
유동성 대체액 :				241,171	209,965
유동성사채				241,280	210,000
유동성사채 할인발행차금				(109)	(35)
비유동성사채 장부가액				698,876	635,888

상기 사채는 만기 일시 상환되며, 이자는 3개월마다 후급됩니다.

(주1) 회사는 상기 차입금과 관련하여 이자율변동에 따른 현금흐름 변동위험을 회피하기 위한 목적으로 이자율스왑거래를 이용하고 있습니다.

(2) 사채의 장부금액과 공정가치

(단위: 백만원)

구분	당반기말		전기말	
	장부금액	공정가치(주1)	장부금액	공정가치(주1)
사채	940,047	926,443	845,853	838,220

(주1) 공정가치는 회사와 신용등급이 동일한 회사채 (AA0) 수익률로 미래 현금흐름을 할인하여 산출하였습니다.

(3) 차입금 및 사채의 변동내역

(단위: 백만원)

구분	당반기		전기말	
	차입금	사채	차입금	사채
기초금액	308,000	845,853	150,021	568,149
상 각	-	332	-	186
상 환	(38,923)	(210,000)	(81,032)	(250,000)
증 가	990	299,312	121,011	199,532
외화환산차이	-	4,550	-	10,740
반기말금액	270,067	940,047	190,000	528,607

19. 퇴직급여

19.1 확정급여제도

(1) 손익계산서에 반영된 금액

(단위: 백만원)

구 분	당반기		전반기	
	3개월	누적	3개월	누적
당기근무원가	5,068	10,130	3,504	7,018
순이자원가	(565)	(1,136)	28	56
종업원 급여에 포함된 총 비용	4,503	8,994	3,532	7,074

총 비용 8,994백만원(전반기: 7,074백만원) 중 3,534백만원(전반기: 2,763백만원)은 매출원가에 포함되었으며, 5,460백만원(전반기: 4,311백만원)은 판매비와관리비에 포함되었습니다.

(2) 순확정급여부채(자산) 의 산정 내역

(단위: 백만원)

구 분	당반기말	전기말
확정급여채무의 현재가치	184,565	175,241
사외적립자산의 공정가치(주1)	(214,297)	(216,420)
재무상태표 상 부채(자산)	(29,732)	(41,179)

(주1) 당반기말 사외적립자산의 공정가치는 국민연금전환금 48백만원(전반기:48백만원)이 포함된 금액입니다.

19.2 확정기여제도

확정기여제도와 관련해 비용으로 인식한 총 금액 4,460백만원(전반기: 2,286백만원)중 1,870백만원(전반기: 1,183백만원)은 매출원가에 2,590백만원(전반기: 1,103백만원)은 판매비와관리비에 포함되었습니다.

20. 총당부채

(1) 총당부채의 변동내역

(단위: 백만원)

구분	당반기	전반기
기초	14,417	16,018
사용액(주1)	(2,665)	(5,920)
설정액	(1,316)	3,372
반기말(주2)	10,436	13,470
차감 : 유동항목	(10,084)	(13,470)
비유동항목	352	-

(주1) 전반기 사용액은 전반기 중 발생한 반품금액 5,341백만원과 국군복지단 총당부채 579백만원 사용액의 합계이며, 당반기 사용액은 당반기 발생한 반품금액 1,028백만원과 부담금 총당부채 6백만원, 국군복지단 총당부채 1,631백만원 사용액의 합계입니다.

(주2) 회사는 반품과 관련하여 장래에 반품될 것이 예상되는 금액을 과거 경험을 등을 기초로 추정하여 반품총당부채로 계상하고 있으며, 기타 부가세 납세의무와 관련된 부채 등을 계상 하였습니다.

21. 자본금 등

(1) 자본금

(단위: 주, 원)

구분	당반기말	전기말
수권주식수	30,000,000	30,000,000
주당액면금액	500	500
발행주식수	9,434,574	9,434,574
자본금	4,717,287,000	4,717,287,000

당반기말 현재 회사의 발행주식수 중 상법에 의하여 의결권이 제한되어 있는 주식수는 보통주 자기주식 보유분 593,307주(전기말: 593,307주)입니다.

(2) 자본잉여금

(단위: 백만원)

구분	당반기말	전기말
주식발행초과금	1,130,430	1,130,430

(3) 기타자본항목

(단위: 백만원)

구분	당반기말	전기말
자기주식	(23,297)	(23,297)
기타	466,350	466,350
합계	443,053	443,053

22. 기타포괄손익누계액

(1) 기타포괄손익누계액의 구성내역

(단위: 백만원)

구 분	당반기말	전기말
기타포괄손익-공정가치 측정 지분상품 평가손익	(2,129)	(2,181)
현금흐름위험회피	2,852	3,269
합 계	723	1,088

상기 기타포괄손익누계액의 증감은 법인세효과가 차감된 후의 금액입니다.

(2) 기타포괄손익누계액의 증감

- 당반기

(단위: 백만원)

구 분	기 초	증 감	당기손익으로의 재분류	반기말
기타포괄손익 공정가치 지분상품 평가손익	(2,181)	52	-	(2,129)
현금흐름위험회피	3,269	986	(1,403)	2,852
합 계	1,088	1,038	(1,403)	723

- 전반기

(단위: 백만원)

구 분	기 초	증 감	당기손익으로의 재분류	반기말
현금흐름위험회피	549	2,406	-	2,955

상기 기타포괄손익누계액의 증감은 법인세효과가 차감된 후의 금액입니다.

23. 이익잉여금

(1) 이익잉여금의 구성내역

(단위: 백만원)

구분	당반기말	전기말
법정적립금(주1)	2,359	1,604
임의적립금(주2)	200	200
미처분이익잉여금	437,038	440,757
합계	439,597	442,561

(주1) 회사는 상법의 규정에 따라 자본금의 50%에 달할 때까지 매 결산기마다 금전에 의한 이익배당액의 10%이상의 금액을 이익준비금으로 적립하도록 되어 있으며, 동 이익준비금은 현금으로 배당할 수 없으나 자본전입 또는 결손보전이 가능합니다.

(주2) 정보통신망법 제32조의 3에 의거 개인정보 유출로 인한 이용자 피해 사례 증가에 따라 손해배상책임의 이행을 보장하도록 준비금을 적립하였습니다.

24. 판매비와 관리비

(1) 판매비와 관리비의 내역

(단위: 백만원)

구분	당반기		전반기	
	3개월	누적	3개월	누적
급여	47,950	97,004	32,467	65,244
퇴직급여	4,248	8,250	2,704	5,414
장기종업원급여	2,164	2,164	262	1,259
복리후생비	10,317	21,876	6,355	13,754
여비교통비	894	1,547	259	426
차량유지비	4,141	8,318	2,006	3,579
보험료	373	894	528	1,056
세금과공과	5,819	6,377	4,177	4,332
접대비	494	1,322	294	500
소모품비	1,665	3,245	789	1,485
통신비	823	1,695	450	938
수선유지비	1,665	2,814	1,145	1,898
지급임차료	2,328	4,734	849	1,647
감가상각비	10,204	20,247	5,578	11,204
무형자산상각비	826	1,660	103	206
지급수수료	63,989	122,452	39,134	72,665
광고선전비	16,264	29,453	10,648	19,083
판매수수료	17,022	31,918	11,205	21,222
판매촉진비	2,038	4,274	2,062	5,291
대손상각비(환입)	1,312	1,470	(1,054)	(2,069)
운반보관료	2,232	4,301	3,319	6,004
기타	1,819	3,888	1,531	2,536
합계	198,587	379,903	124,811	237,674

25. 비용의 성격별 분류

(1) 매출원가 및 판매비와 관리비 성격별 분류

(단위: 백만원)

구 분	당반기		전반기	
	3개월	누적	3개월	누적
제품, 상품 및 재공품의 변동	(22,105)	(55,859)	(19,294)	(21,582)
원재료 및 소모품 사용	374,983	731,967	139,481	259,062
상품의 매입	102,159	215,167	41,173	80,604
종업원급여	96,330	189,510	60,307	121,584
광고선전비	16,264	29,453	10,647	19,082
지급임차료	2,742	5,880	999	1,954
지급수수료	114,647	219,199	58,888	109,904
감가상각비	31,337	62,335	16,669	33,743
무형자산상각비	1,057	2,125	219	437
판매수수료	17,022	31,918	11,204	21,221
판매촉진비	2,038	4,274	2,062	5,291
기타비용	70,013	135,169	40,252	74,975
합 계	806,487	1,571,138	362,607	706,275

26. 기타수익

(1) 기타수익의 내역

(단위: 백만원)

구 분	당반기		전반기	
	3개월	누적	3개월	누적
외환차익	941	1,543	1,314	1,648
외화환산이익	407	705	497	648
유형자산처분이익	26	245	409	918
사용권자산 처분이익	25	53	18	18
잡이익	585	1,249	215	396
합 계	1,984	3,795	2,453	3,629

27. 기타비용

(1) 기타비용의 내역

(단위: 백만원)

구 분	당반기		전반기	
	3개월	누적	3개월	누적
외환차손	725	1,692	433	704
외화환산손실	22	222	52	162
유형자산처분손실	4,335	4,878	25	173
무형자산처분손실	11	25	9	25
매각예정자산, 부채 처분손실			-	58
사용권자산처분손실	23	33	3	10
기부금	741	2,474	1,410	3,103
잡손실	3,753	5,858	1,052	1,634
합 계	9,610	15,182	2,984	5,869

28. 금융수익

(1) 금융수익의 내역

(단위: 백만원)

구 분	당반기		전반기	
	3개월	누적	3개월	누적
이자수익	1,806	4,553	598	1,129
배당금수익	7,049	7,163	5,735	5,735
외화환산이익	(2)	14	281	281
위험회피파생상품평가이익	900	4,550	8,210	10,740
지급보증수익	75	155	83	162
합 계	9,828	16,435	14,907	18,047

29. 금융원가

(1) 금융원가의 내역

(단위: 백만원)

구 분	당반기		전반기	
	3개월	누적	3개월	누적
이자비용	9,921	20,214	4,406	8,275
외환차손	-	-	-	26
외화환산손실	907	4,557	7,997	10,744
당기손익-공정가치측정금융자산평가손실	177	882	-	-
합 계	11,005	25,653	12,403	19,045

30. 법인세비용

법인세비용은 당기법인세비용에서 과거기간 당기법인세에 대하여 당기에 인식한 조정사항, 일시적차이의 발생과 소멸로 인한 이연법인세비용(수익) 및 당기손익 이외로인식되는 항목과 관련된 법인세비용을 조정하여 산출하였습니다. 당반기 법인세비용의 평균유효세율은 28.61%(전반기: 17.16%)입니다.

31. 주당이익

(1) 기본주당순이익

기본주당순이익은 회사의 보통주 반기순이익을 회사가 매입하여 자기주식(주식 21)으로 보유하고 있는 보통주를 제외한 당반기의 가중평균유통보통주식수로 나누어 산정하였습니다. 당반기의 기본주당순이익의 계산내역은 다음과 같습니다.

(단위: 원)

내역	당반기		전반기	
	3개월	누적	3개월	누적
보통주 반기순이익	18,651,298,867	19,437,779,329	12,705,930,488	15,646,469,473
가중평균 유통보통주식수(주1)(단위:주)	8,841,267	8,841,267	6,407,956	6,410,036
기본주당이익	2,110	2,199	1,983	2,441

(주1) 가중평균유통보통주식수의 산정내역

- 당반기

구분	주식수	가중치	적수
보통주식수	9,434,574	181	1,707,657,894
자기주식	(593,307)	181	(107,388,567)
합계	8,841,267		1,600,269,327

가중평균유통보통주식수 : $1,600,269,327 \div 181\text{일} = 8,841,267\text{주}$

- 전반기

구분	주식수	가중치	적수
보통주식수	6,416,717	181	1,161,425,777
자기주식	(4,578)	181	(828,618)
	(190,328)	2	(380,656)
합계	6,221,811		1,160,216,503

가중평균유통보통주식수 : $1,160,216,503 \div 181\text{일} = 6,410,036\text{주}$

(2) 희석주당순이익

회사는 희석증권을 발행하지 않았으므로 희석주당순이익은 기본주당순이익과 동일합니다.

32. 배당금

2022년 12월 31일로 종료하는 회계기간에 대한 배당금은 20,335백만원으로써 2023년 4월에 지급되었습니다(전기 지급액: 10,259백만원).

33. 우발부채와 약정사항

(1) 당반기말 현재 회사가 원고로 계류 중에 있는 소송은 물품대금 관련소송 등 29건(전기말 21건)으로 소송금액은 664백만원(전기말: 651백만원)이며, 피고로서 계류중에 있는 소송은 손해배상 청구 등 5건(전기말: 4건)으로 소송금액은 1,355백만원(전기말: 1,287백만원)입니다.

당반기말 공정위 조사와 관련한 과징금부과처분 등 취소청구가 진행중이며, 상기 원고 소가에는 동 금액이 포함되어 있지 않습니다.

회사는 상기 소송의 전망은 예측할 수 없으나 소송결과가 재무제표에 미치는 영향은 중요하지 않을 것으로 예상하고 있습니다.

(2) 당반기말과 전기말 현재 회사와 금융기관과의 주요 약정내용은 다음과 같습니다.

(원화단위:백만원, 외화단위:천)

구분	금융기관명	당반기말	전기말
당좌차월	(주)신한은행 외	33,000	38,000
기업어음	신한은행 외	90,000	128,000
일반대출한도	(주)우리은행 외	46,000	46,000
외담대 등(주1)	기업은행 외	85,000	85,000
L/C한도	(주)우리은행 외	USD 50,000	USD 50,000
파생상품 통화선도	신한은행	USD 4,000	USD 4,000
Local L/C한도	(주)하나은행	1,000	1,000
이행보증	서울보증보험	2,869	3,144

(주1) 회사의 매입채무 등에 대하여 거래처가 회사의 신용으로 채권을 할인 받을 수 있는 약정에 따른 대출한도 금액을 표시하고 있습니다.

(3) 당반기말 현재 회사는 특정제품 생산을 위하여 다음과 같은 계약 등을 체결하여 용역을 제공받고 있으며, 동 계약에 따라 사용료를 지급하고 있습니다

기술제공자	계약내용	기술사용료	계약만료일자
PepsiCo, Inc.	스넥(치토스) 생산기술	순매출액의 3.00% 또는 총매출의 2.00% 중 큰 금액으로 지급	2023년 12월
	스넥(도리토스) 생산기술	순매출액의 3.00% 또는 총매출의 2.18% 중 큰 금액으로 지급	2023년 12월
	퀘이커 생산기술	순매출액의 3.00% 또는 총매출의 2.00% 중 큰 금액으로 지급	2023년 12월
STANDARD CANDY COMPANY, LLC	GooGoo 상표 사용	매출액의 1.35%	2026년 12월

이 외에 회사는 일본의 (주)롯데와 상호간 기술교류 및 지원과 관련하여 기술교류 협약을 체결하였고 2019년 3월 31일에 자동 연장(5년) 적용 되었습니다. 상기 협약에 따르면 상호간의 특허, 실용신안 및 상표 등의 사용 시 일정액의 대가를 지불하도록 되어 있으며, 이 계약에 따라 당반기 중 발생한 금액은 정산금액 포함하여 107백만원(전반기 44백만원)입니다.

(4) 분할전 회사 채무에 대한 연대책임

회사는 상법 제530조의 9제1항에 의거하여 분할준속회사인 롯데지주 주식회사와 함께 분할전의 회사(舊 롯데제과(주), 舊 롯데푸드(주)(*1)) 채무에 대하여 연대하여 변제할 책임이 있습니다.

(*1) 2022년 7월 합병으로 피합병법인인 舊 롯데푸드(주)가 보유하고 있던 롯데지주 주식회사와 인적분할 전의 회사 채무에 관한 연대책임이 승계되었습니다.

(5) 제공한 지급보증

당반기말 현재 회사가 특수관계자의 자금조달 등을 위하여 제공하고 있는 지급보증 및 담보의 내역은 다음과 같습니다.

(외화단위: 천)

특수관계구분	회사명	보증처	지급보증금액	보증기간	비고
종속기업	Lotte Confectionery RUS LLC	우리은행 바레인지점	USD 16,800	22년 10월 13일~24년 10월 10일	자금차입
		하나은행 암스테르담지점(주1)(주2)	USD 14,000	23년 04월 22일~24년 04월 22일	자금차입
		하나은행 바레인지점(주1)(주2)	USD 5,000	23년 04월 22일~24년 04월 22일	자금차입
	Lotte India Co., Ltd	우리은행 런던지점	USD 24,600	20년 02월 26일~25년 01월 22일	자금차입
	Lotte Qingdao Foods co.,Ltd	BNK 부산은행 칭다오지점	CNY 18,000	23년 01월 13일~23년 12월 31일	자금차입
		IBK 기업은행 칭다오 분행	CNY 18,000	23년 01월 13일~24년 01월 12일	자금차입

(주1) 직전 보증기간(21년 04월 30일~23년 04월 22일, 21년 04월 22일~23년 04월 22일)에서 기간 연장 되었습니다.

(주2)당반기 중 러시아 은행의 SWIFT 결제 시스템에 대한 접근제한 등의 조치로 인해 해당 차입금 이자를 회사가 금융기관에 대납하고, 종속기업에 상환청구하는 대출약정을 체결하였습니다. 당반기말 현재 대출 실행잔액은 약 2억원이며 채무상태표상 기타비유동금융자산에 포함되어 있습니다.

(6) 회사는 특수관계자 등과 다음과 같은 상표권 라이선스 제공 계약을 체결하고 있습니다.

구 분	관련 제품	사용처	제공기간	사용료
기술제공	초코파이	Lotte India Co., Ltd.	17년10월01일~24년12월31일	순매출액의 1.50%
기술제공	SPOUT	Lotte India Co., Ltd.	17년10월01일~24년12월31일	순매출액의 1.50%
상표권제공	SPOUT	Lotte India Co., Ltd.	17년10월01일~24년12월31일	순매출액의 1.50%
기술제공	초코파이외	Lotte Confectionery RUS LLC	23년01월01일~32년12월31일	순매출액의 2.50%

(7) 회사는 특수관계자와 다음과 같은 상표권 라이선스 등 사용 계약을 체결하고 있습니다.

구 분	계약내용	산정기준	계약만료일
롯데칠성음료	칸타타 상표 사용	매출액의 3.0%	2023.10.31, 자동연장 1년
롯데지알에스	엔제리너스 상표 사용	매출액의 2.5%	2023.10.31, 자동연장 1년
롯데지주(주)	롯데 브랜드 사용	광고선전비를 차감한 매출액의 0.2% (해외법인 0.15%)	2024.12.31, 자동연장 1년
	경영자문 수수료	배부기준금액에 5%를 곱한 금액을 가산한 금액	2023.12.31, 자동연장 1년
	자회사 업무위탁 수수료	배부기준금액에 5%를 곱한 금액을 가산한 금액	2023.12.31, 자동연장 1년

(8) 주주간 약정사항

회사가 직,간접으로 80%지분을 보유하고 있는 종속회사인 L&M Mayson CompanyLimited를 인수함에 있어 잔여지분을 보유하고 있는 MYANMAR MAYSON INDUSTRIES CO., LTD(이하 MMI)측과 주주간 약정을 체결하였으며 해당 약정에는 공정 가치 또는 기준가격 둘 중 큰 금액으로 회사 또는 회사가 지정하는 제3자가 직접 매수 또는 매도할 것을 요구하는 콜옵션 및 풋옵션이 양사에 부여 되어 있습니다.

풋옵션의 경우 보고기간말 현재 미얀마의 외국인투자법에 따라 회사가 지분을 추가 취득하는 것은 법률상 제한되어 있기 때문에 회사가 지정하는 제3자를 통해서만 매수할 수 있습니다. 제3자 지정에 대한 권리는 회사가 보유하고 있으며 회사는 기준가격 이상으로 거래될 수 있는 제3자를 찾을 때까지 풋옵션 행사를 무기한 연기할 수 있습니다. 다만, 미얀마의 외국인 투자법이 개정되어 회사의 추가 지분매입이 허용되는 경우 회사를 통한 풋옵션 행사가 가능하며 과생상품부채가 인식될 수 있습니다.

(9) 유형자산 취득 및 자본적지출 약정

당반기말과 전기말 현재 발생하지 않는 자본적지출 약정 사항은 다음과 같습니다.

(단위:백만원)

구분	당반기말	전기말
유형자산	92,618	33,327

(10) 담보제공

당반기말 현재 회사가 특수관계자에게 제공하는 담보는 없으며, 천안공장 통합공사 계약이 행보증 등과 관련하여 롯데건설(주) 등으로부터 어음·수표 3매를 견질로 제공받았습니다.

(11) 온실가스배출권

회사는 2015년부터 온실가스 배출권의 할당 및 거래에 관한 법률 제8조에 따라 배출권거래제 할당대상업체에 해당됩니다. 1차 계획기간(2015~2017)부터 배출권거래제를 이행하였고, 그 결과 배출권 17,218tCO₂-eq을 2차 계획기간(2018~2020)으로 이월하였습니다. 3차 계획기간 내 이행도년별 무상배출권은 다음과 같습니다.

계획기간	3차 계획기간					비고
	2021년	2022년	2023년	2024년	2025년	
인증 배출량	117,813tCO ₂ -eq	221,456tCO ₂ -eq	221,456tCO ₂ -eq	219,382tCO ₂ -eq	219,382tCO ₂ -eq	(주1)

(주1) 당반기말 현재 존속법인 롯데웰푸드(주)의 배출권 수량 117,813tCO₂-eq, 피합병법인 롯데푸드(주) 배출권 수량 103,643tCO₂-eq 이므로 피합병법인 롯데푸드(주)의 권리의무승계 후 회사가 보유한 총 배출권 수량은 221,456tCO₂-eq이며, 담보로 제공한 배출권은 없습니다.

정부에서 무상으로 할당받은 배출권은 영(0)으로 측정하여 인식하였습니다. 환경부로부터

통보 받은 전기 배출량은 215,303tCO₂-eq으로 전기에 발생한 배출부채에 따른 의무를 이행하는데 충분하여 배출부채를 영(0)으로 측정하였습니다. 2023년 예상되는 배출량은 202,450tCO₂-eq으로 당기에 발생한 배출부채에 따른 의무를 이행하는데 충분하여 배출부채를 영(0)으로 측정하였습니다.

34. 특수관계자 거래

(1) 지배·종속기업 등 현황

1) 지배기업 현황

당반기말과 전기말 현재 회사의 지배기업은 롯데지주 주식회사입니다.

회사명	지분율(%)	
	당반기말	전기말
롯데지주 주식회사	47.47	47.47

2) 종속기업 현황

회사명	지분율(%)		비고
	당반기말	전기말	
Lotte Qingdao Foods Co., Ltd.	90.00	90.00	
Lotte Confectionery(S.E.A) Pte.,. Ltd.	100.00	100.00	
Havmor Ice Cream Private Limited	100.00	100.00	
스위트워드(주)	100.00	100.00	
Lotte Confectionery RUS LLC	100.00	100.00	
Lotte Kolson(Private)Limited	96.50	96.50	
L&M Mayson Company Limited	45.50	45.50	(주1)
LOTTE Rakhat JSC	95.57	95.57	(주2)
Lotte Confectionery Holdings (Europe) B.V.	51.00	51.00	(주3)
L&M Confectionery Pte.,Ltd	100.00	100.00	
Lotte India Co., Ltd	98.90	98.90	
롯데후레쉬델리카제1호	100.00	100.00	
롯데후레쉬델리카제2호	100.00	100.00	
롯데후레쉬델리카제3호	100.00	100.00	
롯데후레쉬델리카제4호	100.00	100.00	
푸드워드(주)	100.00	100.00	
한국투자노블푸드신기술사업투자조합1호	69.77	69.77	
한국투자그린테크신기술조합	84.82	84.82	

(주1) 회사는 L&M Mayson Company Limited의 지분 45.5%를 보유, L&M Mayson Company Limited의 지분을 34.5%만큼 보유하고 있는 L&M Confectionery Pte.,Ltd의 지분 100%를 보유하여, 회사가 보유하고 있는 L&M Mayson Company Limited에 대한 직·간접 보유지분은 80%입니다.

(주2) LOTTE Rakhat JSC의 자회사는 다음과 같습니다.

회사명	지분율(%)		비고
	당반기말	전기말	
Rakhat-Shymkent LLP	100.00	100.00	LOTTE Rakhat JSC 자회사
Rakhat-Shymkent Trading House LLP	100.00	100.00	LOTTE Rakhat JSC 자회사
Rakhat-Astana LLP	100.00	100.00	LOTTE Rakhat JSC 자회사
Rakhat-Aktobe LLP	100.00	100.00	LOTTE Rakhat JSC 자회사
Rakhat-Aktau LLP	100.00	100.00	LOTTE Rakhat JSC 자회사
Rakhat-Oral LLP	100.00	100.00	LOTTE Rakhat JSC 자회사
Rakhat-Karaganda LLP	100.00	100.00	LOTTE Rakhat JSC 자회사
Rakhat-Taldykorgan LLP	100.00	100.00	LOTTE Rakhat JSC 자회사
Almaty Sweets LLP	100.00	100.00	LOTTE Rakhat JSC 자회사
Rakhat TR	100.00	100.00	LOTTE Rakhat JSC 자회사

(주3) Lotte Confectionery Holdings (Europe) B.V.의 자회사는 다음과 같습니다.

회사명	지분율(%) ^(주4)		비고
	당반기말	전기말	
Chocolaterie Guylian N.V.	99.97	99.97	Lotte Confectionery Holdings (Europe) B.V. 자회사
Chocolaterie Guylian Deutschland GmbH	100.00	100.00	Lotte Confectionery Holdings (Europe) B.V. 자회사
Aimee BVBA	99.00	99.00	Lotte Confectionery Holdings (Europe) B.V. 자회사
Guylian Iberia, LDA	99.31	99.31	Lotte Confectionery Holdings (Europe) B.V. 자회사
Guylian UK Ltd	100.00	100.00	Lotte Confectionery Holdings (Europe) B.V. 자회사
Guylian USA, Inc	100.00	100.00	Lotte Confectionery Holdings (Europe) B.V. 자회사

(주4) Chocolaterie Guylian Deutschland GmbH, Amiee BVBA, Guylian Iberia, LDA, Guylian UK Ltd, Guylian USA, Inc에 대한 지분율은 Chocolaterie Guylian N.V.가 보유하고 있는 지분율입니다. Chocolaterie Guylian N.V.에 대한 지분율은Lotte Confectionery Holdings (Europe) B.V.가 보유하고 있는 지분율입니다.

3) 관계기업 현황

당반기말과 전기말 현재 회사의 관계기업은 다음과 같습니다.

회사명	지분율(%)		비고
	당반기말	전기말	
롯데농식품테크펀드1호	43.42	43.42	(주1)

PT.LOTTE RND Center Indonesia	33.33	33.33	
LOTTE F&G Vietnam Company Limited	33.04	33.04	
(주)푸드어셈블	19.60	19.60	(주2)
(주)프레시코드	1.82	1.82	(주2)(주3)
AeroFarms Inc.	5.72	2.19	(주2)(주4)

(주1) 회사는 당반기 중 공정거래법에 따른 롯데그룹집단 소속 계열회사인 롯데벤처스가 GP(업무집행조합원)의 역할을 수행하는 롯데농식품테크펀드1호와의 1,980백만원 추가 출자 약정에 따라 1,980백만원을 출자 하였습니다.

(주2) 회사는 (주)푸드어셈블, (주)프레시코드, AeroFarms Inc. 상환전환우선주를 보유하고 있습니다. 이사 선임 권한을 통하여 피투자회사에 대한 유의적인 영향력을 보유하고 있어 관계기업으로 분류하나 해당 투자주식을 통해 관계기업에 대한 소유지분과 연계된 이익에 실질적으로 접근할 수 없는 것으로 판단하여 기업회계기준서 제1109호에 따라 당기손익-공정가치 금융자산으로 분류하여 측정하고 있습니다.

(주3) 폐업 의결에 따라 전액 평가손실 인식 하였습니다.

(주4) AeroFarms Inc.의 지분율은 한국투자그린테크신기술조합이 보유하고 있는 지분율입니다.

4) 공동기업 현황

당반기말과 전기말 현재 회사의 공동기업은 다음과 같습니다.

회사명	지분율(%)		비고
	당반기말	전기말	
롯데네슬레코리아(주)	50.00	50.00	

5) 회사와 매출 등 거래 또는 채권·채무 잔액이 있는 기타 특수관계자

구분	당반기말	전기말	비고
기타특수관계자	롯데지알에스(주)	롯데지알에스(주)	(주1)
	(주)코리아세븐	(주)코리아세븐	
	(주)대흥기획	(주)대흥기획	
	롯데글로벌로지스(주)	롯데글로벌로지스(주)	
	롯데칠성음료(주)	롯데칠성음료(주)	
	롯데상사(주)	롯데상사(주)	
	롯데쇼핑(주)	롯데쇼핑(주)	
	롯데정보통신(주) 외	롯데정보통신(주) 외	
기타	롯데알미늄(주)	롯데알미늄(주)	(주2)
	롯데캐피탈(주)	롯데캐피탈(주)	
	롯데오토리스(주) 외	롯데오토리스(주) 외	

(주1) 기타특수관계자는 지배기업의 종속기업, 관계기업, 공동기업입니다.

(주2) 기업회계기준서 제1024호의 특수관계자 범주에 해당하지 않으나, 공정거래법에 따른 롯데그룹기업집단 소속 계열회사와 기타 해외법인이 포함되어있습니다.

(2) 당반기와 전반기 중 특수관계자와의 매출 및 매입 등 거래내역은 다음과 같습니다.

1) 당반기

(단위: 백만원)

구분	회사명	매출	매입	사용권 자산 취득	유형자산 취득	유형자산 처분	기타수익	기타비용 (주1)
지배기업	롯데지주(주)	1,346	-	742	-	-	674	6,615
종속기업	Aimee BVBA	-	-	-	-	-	-	2
	Lotte Confectionery RUS LLC	2,177	478	-	-	-	143	-
	Chocolaterie Guylian N.V.	44	65	-	-	-	68	-
	Havmor Ice Cream Private Limited	450	-	-	-	-	303	-
	Lotte India Co., Ltd	630	848	-	-	-	173	-
	Lotte Kolson(Private)Limited	-	357	-	-	-	82	-
	Lotte Confectionery(S.E.A) Pte., Ltd.	4,807	-	-	-	-	-	-
	LOTTE Rakhat JSC	1,289	-	-	-	-	96	4
	L&M Mayson Company Limited	-	-	-	-	-	47	-
	Lotte Qingdao Foods Co., Ltd.	6	541	-	-	-	13	-
	스위트워드(주)	13	767	-	-	-	24	8
	롯데후레쉬델리카제1호	707	-	-	-	-	7	9,661
	롯데후레쉬델리카제2호	2,163	-	-	-	-	22	14,307
	롯데후레쉬델리카제3호	582	-	-	-	-	13	6,745
	롯데후레쉬델리카제4호	327	-	-	-	-	8	4,579
푸드워드(주)	39	630	-	-	-	22	-	
기타특수관계자	롯데지알에스(주)	71,618	-	-	-	-	818	28
	(주)코리아세븐	129,437	-	-	-	-	6	16,225
	(주)대흥기획	1	-	-	-	-	-	6,061
	롯데글로벌로지스(주)	9,747	783	-	-	-	-	89,889
	롯데칠성음료(주)	12,098	1,590	-	-	-	1,496	108
	롯데상사(주)	7	131,747	-	-	-	-	-
	롯데쇼핑(주)	54,552	-	-	-	-	305	3,119
	롯데정보통신(주) 외	11,328	3,408	-	17,890	-	342	14,014
기타	롯데알미늄(주)	804	29,873	-	1,474	-	-	549
	롯데캐피탈(주)	2	-	-	324	-	-	13
	롯데오토리스(주) 외	24,341	-	1,053	1,125	2	735	1,956
합계		328,515	171,087	1,795	20,813	2	5,397	173,883

(주1) 회사는 특수관계자와 리스계약을 체결하였으며, 이에 따라 기타 비용에 당반기 중 리스부채 상각에 따라 발생한 이자비용을 포함하고 있습니다. 기타비용 중에는 매출액 차감으로 회계처리된 금액 17,330백만원((주)코리아세븐 : 13,923백만원, 롯데쇼핑(주) : 1,761백만원, 롯데씨브이에스711(주) : 1,598백만원, 기타 특수관계자: 48백만원)이 포함되어 있습니다.

2) 전반기

(단위: 백만원)

구분	회사명	매출	매입	사용권자산 취득	유형자산 취득	기타수익 (주1)	기타비용 (주2)
----	-----	----	----	-------------	------------	--------------	--------------

지배기업	롯데지주(주)	697	-	1,080	-	12,351	3,869
종속기업	Aimee BVBA	-	-	-	-	-	5
	Lotte Confectionery RUS LLC	1,518	473	-	-	33	-
	Chocolaterie Guylian N.V.	46	76	-	-	64	-
	HAVMOR ICE CREAM LIMITED	218	-	-	-	204	-
	Lotte India Co., Ltd	484	1,486	-	-	237	-
	Lotte Kolson(Private)Limited	77	283	-	-	78	-
	Lotte Confectionery (S.E.A) Pte., Ltd.	4,178	-	-	-	-	-
	LOTTE Rakhat JSC	917	-	-	-	-	-
	L&M Mayson Company Limited	-	-	-	-	33	-
	Lotte Qingdao Foods Co., Ltd.	1,325	1,907	-	-	11	-
스위트워드(주)	13	597	-	-	-	16	
기타특수관계자	롯데지알에스(주)	4,778	-	-	-	1,045	-
	롯데푸드(주)	1,382	30,806	-	-	3,751	1,833
	(주)코리아세븐	32,873	-	-	-	5	6,145
	(주)대흥기획	8	-	-	-	-	2,885
	롯데글로벌로지스(주)	6,963	223	274	-	-	43,004
	롯데칠성음료(주)	75	27	-	-	3,269	10
	롯데쇼핑(주)	25,817	-	-	-	756	788
	롯데정보통신(주) 외	4,001	228	191	3,139	304	9,250
기타	롯데알미늄(주)	-	18,266	-	963	-	121
	롯데캐피탈(주)	6	-	-	955	-	592
	롯데오토리스(주) 외	9,348	-	1,267	-	479	2,918
합 계		94,724	54,372	2,812	5,057	22,620	71,436

(주1) 롯데지주(주) 기타수익에는 롯데인재개발원 양수도 정산 금액이 포함되어 있습니다.
(주2) 회사는 특수관계자와 리스계약을 체결하였으며, 이에 따라 기타 비용에 리스부채 상각에 따라 발생한 이자비용을 포함하고 있습니다. 기타비용 중에는 매출액 차감으로 회계처리된 금액 4,844백만원(코리아세븐: 4,802백만원, 기타 특수관계자: 42백만원)이 포함되어 있습니다.

(3) 당반기와 전반기 중 특수관계자와의 자금거래 내역은 다음과 같습니다

1) 당반기

(단위:백만원)

구분	회사명	배당지급	배당수익	리스부채의 상환	현금출자
지배기업	롯데지주(주)	10,300	-	192	-
종속기업	LOTTE Rakhat JSC	-	7,050	-	-
관계기업	롯데농식품테크펀드1호	-	-	-	1,980
기타특수관계자	롯데글로벌로지스(주)	-	-	1,111	-
	롯데칠성음료(주)	-	-	100	-
	롯데쇼핑(주)	-	-	137	-
	롯데정보통신(주) 외	-	-	95	-
기타	롯데알미늄(주)	1,480	-	-	-
	롯데캐피탈(주)	-	-	13	-
	롯데오토리스(주) 외	3,062	-	2,875	-
합 계		14,842	7,050	4,523	1,980

2) 전반기

(단위:백만원)

구분	회사명	배당지급	배당수익	리스부채의 상환	현금출자
지배기업	롯데지주(주)	4,971	-	185	-
종속기업	Lotte Confectionery RUS LLC	-	-	-	11,993
	Lotte Confectionery Holdings (Europe) B.V.	-	361	-	-
	LOTTE Rakhat JSC	-	5,375	-	-
	한국투자노블푸드신기술사업투자조합1호	-	-	-	9,000
관계기업	롯데농식품테크펀드1호	-	-	-	990
기타특수관계자	롯데글로벌로지스(주)	-	-	413	-
	롯데정보통신(주) 외	-	-	49	-
기타	롯데알미늄(주)	1,029	-	-	-
	롯데캐피탈(주)	-	-	302	-
	롯데오토리스(주) 외	1,882	-	1,179	-
합 계		7,882	5,736	2,128	21,983

(4) 특수관계자 등에 대한 채권, 채무의 주요 잔액

- 당반기말

(단위: 백만원)

특수관계구분	회사명	채 권		채 무		
		매출채권(주1)	기타채권(주1)	매입채무	기타채무(주2)	리스부채
지배기업	롯데지주(주)	294	1,103	-	1,283	624
종속기업	Lotte Confectionery RUS LLC	3,577	1,193	478	76	-
	Chocolaterie Guylian N.V.	46	68	-	-	-
	Havmor Ice Cream Private Limited	70	40	-	-	-
	Lotte India Co., Ltd	2,286	468	97	-	-
	Lotte Kolson(Private)Limited	-	1,224	347	-	-
	Lotte Confectionery (S.E.A) Pte., Ltd.	1,844	-	-	-	-
	LOTTE Rakhat JSC	520	7,128	-	-	-
	L&M Mayson Company Limited	-	868	-	-	-
	L&M Confectionery Pte.,Ltd	-	490	-	-	-
	Lotte Qingdao Foods Co., Ltd.	5	5	-	-	-
	스위트워드(주)	2	38	68	1	-
	롯데후레쉬델리카제1호	130	1	-	1,715	-
	롯데후레쉬델리카제2호	394	7	-	2,770	-
	롯데후레쉬델리카제3호	103	3	-	1,205	-
	롯데후레쉬델리카제4호	62	2	-	823	-
	푸드워드(주)	7	4	8	131	-
기타특수관계자	롯데지알에스(주)	29,595	347	-	31	-
	(주)코리아세븐	20,817	1	-	-	-
	(주)대흥기획	-	-	-	4,792	-
	롯데글로벌로지스(주)	84	74	1,207	16,988	4,365
	롯데칠성음료(주)	2,288	2,838	296	5,160	869
	롯데상사(주)	2	-	19,202	-	-
	롯데쇼핑(주)	9,015	12,475	-	994	631
	롯데정보통신(주) 외	1,635	104	735	1,795	99
기타	롯데알미늄(주)	154	-	21,431	1,427	-
	롯데오토리스(주) 외	7,313	4,912	-	2,910	11,977
합계		80,243	33,393	43,869	42,101	18,565

(주1) 매출채권 및 기타부채 금액은 고객에게 지급할 대가 상계된 후의 금액 (주)코리아세븐 3,074백만원, 롯데칠성음료(주) 134백만원, 롯데씨브이에스711(주) 외 258백만원이 포함되어 있습니다.

(주2) 기타채무에는 미지급배당금이 포함되어 있습니다.

- 전기말

(단위: 백만원)

특수관계구분	회사명	재 권		재 무		
		매출채권(주1)	기타채권(주1)	매입채무	기타채무	리스부채
지배기업	롯데지주(주)	224	1,046	-	1,291	761
종속기업	Aimee BVBA	-	-	-	1	-
	Lotte Confectionery RUS LLC	2,037	790	-	76	-
	Chocolaterie Guylian N.V.	25	66	79	-	-
	HAVMOR ICECREAM LIMITED	-	124	-	-	-
	Lotte India Co., Ltd	1,817	295	658	-	-
	Lotte Kolson(Private)Limited	-	1,142	72	-	-
	Lotte Confectionery (S.E.A) Pte., Ltd.	1,628	-	-	-	-
	LOTTE Rakhat JSC	160	-	-	-	-
	L&M Confectionery Pte.,Ltd	-	490	-	-	-
	L&M Mayson Company Limited	-	821	-	-	-
	Lotte Qingdao Foods Co., Ltd.	411	-	518	-	-
	스위트워드(주)	2	56	99	1	-
	롯데후레쉬델리카제1호	125	3	-	1,534	-
	롯데후레쉬델리카제2호	324	6	-	2,997	-
	롯데후레쉬델리카제3호	95	3	-	1,594	-
	롯데후레쉬델리카제4호	49	1	-	755	-
	푸드워드(주)	7	5	-	112	-
기타특수관계자	롯데지알에스(주)	41,749	355	-	-	-
	(주)코리아세븐	19,204	1	-	-	-
	(주)대흥기획	-	-	-	5,591	-
	롯데글로벌로지스(주)	166	458	1,376	13,741	5,387
	롯데칠성음료(주)	1,761	2,424	24	5,168	954
	롯데상사(주)	-	-	20,506	-	-
	롯데쇼핑(주)	11,514	12,363	-	1,079	757
롯데정보통신(주) 외	2,151	137	1,005	4,532	192	
기타	롯데알미늄(주)	145	-	19,948	965	-
	롯데캐피탈(주)	-	-	-	21	13
	롯데오토리스(주) 외	5,402	4,305	-	4,238	14,144
합계		88,996	24,891	44,285	43,696	22,208

(주1) (주)코리아세븐과 롯데정보통신(주) 외에 대한 매출채권 및 기타부채 금액은, 고객에게 지급할 대가 각각 2,814백만원, 322백만원이 상계된 후의 금액입니다.

(5) 특수관계자와 체결된 우발 및 약정사항과 관련하여 주석33에서 공시하고 있습니다.

(6) 주요경영진 보상내역

(단위:백만원)

분 류	당반기		전반기	
	3개월	누적	3개월	누적
단기급여	4,638	9,301	3,274	6,524
퇴직급여	722	1,444	508	1,017
합 계	5,360	10,745	3,782	7,541

주요경영진에는 회사의 활동의 계획·운영·통제에 대한 중요한 권한과 책임을 가진이사(비상임 포함) 및 감사가 포함되어 있습니다.

35. 현금흐름표

(1) 당반기와 전반기 중 영업활동현금흐름의 조정내역 및 영업활동으로 인한 자산부채의 변동은 다음과 같습니다.

1) 조정내역

(단위: 백만원)

구분	당반기	전반기
법인세비용	7,791	3,240
감가상각비	62,335	33,743
무형자산상각비	2,125	437
퇴직급여	8,994	7,074
복리후생비	4,769	2,507
이자비용	20,215	8,275
이자수익	(4,553)	(1,129)
당기손익_공정가치 금융자산 평가손실	882	-
지급보증수익	(155)	(162)
배당금수익	(7,163)	(5,735)
대손상각비(환입)	1,470	(2,069)
유형자산 처분이익	(245)	(918)
유형자산 처분손실	4,878	173
무형자산 처분손실	25	25
매각예정처분집단 처분손실	-	58
위험회피목적파생상품 평가이익	(4,550)	(10,740)
외화환산손익	4,060	9,977
기타수익,비용	244	33
기타	(20)	(9)
합 계	101,102	44,780

2) 영업활동으로 인한 자산부채의 변동

(단위: 백만원)

구분	당반기	전반기
재고자산의 증감	48,261	(10,846)
매출채권의 증감	13,526	1,274
기타채권의 증감	2,647	160
기타유동자산의 증감	(4,810)	(5,101)
매입채무의 증감	(8,414)	7,319
기타채무의 증감	12,369	267
순확정급여부채의 증감	(550)	(4)
기타유동금융부채의 증감	(11,184)	(4,602)
기타유동부채의 증감	(5,263)	1,609
기타비유동부채의 증감	(1,340)	(2,955)
이연수익의 증감	25	(5)
총당부채의 증감	(2,354)	(2,548)
합 계	42,913	(15,432)

(2) 당반기와 전반기 중 현금의 유입과 유출이 없는 거래 중 중요한 사항은 다음과 같습니다.

(단위:백만원)

내 용	당반기	전반기
건설중인자산의 본계정 대체	10,760	6,033
유형자산 취득시 미지급금의 변동	3,278	3,267
무형자산 선급금 대체	41	84
사용권자산의 취득 등	5,577	5,116

(3) 재무활동에서 생기는 부채의 주요 변동내역은 다음과 같습니다.

- 당반기

(단위:백만원)

구분	기초	재무현금흐름	비현금 변동		반기말
			유동성대체	기타	
재무활동으로부터의 총부채					
단기차입금	98,000	(37,933)	-	-	60,067
유동성장기차입금	50,000	-	-	-	50,000
장기차입금	160,000	-	-	-	160,000
유동성사채	209,965	(210,000)	236,563	4,643	241,171
사채	635,888	299,311	(236,563)	240	698,876
리스부채	28,000	(6,236)	-	3,485	25,249
예수보증금	17,673	(552)	-	93	17,214
미지급배당금	8	-	-	(3)	5
합 계	1,199,534	44,590	-	8,458	1,252,582

- 전반기

(단위:백만원)

구분	기초	재무현금흐름	비현금 변동		반기말
			유동성대체	기타	
재무활동으로부터의 총부채					
단기차입금	21	19,979	-	-	20,000
유동성장기차입금	80,000	(80,000)	-	-	-
장기차입금	70,000	100,000	-	-	170,000
유동성사채	249,957	(250,000)	109,901	82	109,940
사채	318,193	199,531	(109,901)	10,844	418,667
리스부채	14,406	(3,483)	2,315	202	13,440
예수보증금	13,882	(413)	(50)	74	13,493
합 계	746,459	(14,386)	2,265	11,202	745,540

36. 고객과의 계약에서 생기는 수익

(1) 회사가 수익으로 인식한 금액은 다음과 같습니다.

(단위: 백만원)

구분	당반기		전반기	
	3개월	누적	3개월	누적
고객과의 계약에서 생기는 수익	834,156	1,604,128	372,049	720,150
기타 원천으로부터의 수익: 임대수익	7,327	14,845	4,114	8,252
총 수익	841,483	1,618,973	376,163	728,402

(2) 고객과의 계약에서 생기는 수익의 구분

회사는 다음의 주요 제품라인과 지역에서 재화나 용역을 기간에 걸쳐 이전하거나 한 시점에 이전함으로써 수익을 창출합니다.

(단위: 백만원)

구분	당반기		전반기	
	3개월	누적	3개월	누적
외부고객으로부터 수익	834,156	1,604,128	372,049	720,150
수익인식 시점	-	-	-	-
한 시점에 인식	833,181	1,602,066	371,045	718,305
기간에 걸쳐 인식	975	2,062	1,004	1,845

(3) 반품매출

회사는 당기 매출 중 장래에 반품될 것이 예상되는 금액을 과거 반품경험률, 회전기일과 유통기한 등을 기초로 추정하여 반품충당부채를 계상하고 있습니다(주석 20 참조).

37. 보고기간 후 사건

회사는 2023년 7월 27일 이사회에서 본사사옥(양평사옥)을 (주)우리홈쇼핑에 매도 후 임차하는 거래를 승인했습니다.

6. 배당에 관한 사항

당사는 주주가치 제고를 위해 적극적인 주주 친화적 배당정책을 기본 원칙으로 가지고 있습니다. 당해 사업연도의 이익 중 배당가능이익을 산출하여 투자자와 주주 수익성을 훼손하지 않는 범위 내에서 배당을 실시하고 있습니다.

가. 주요배당지표

구 분	주식의 종류	당기	전기	전전기
		제7기 2분기	제6기	제5기
주당액면가액(원)		500	500	500
(연결)당기순이익(백만원)		14,513	47,035	34,894
(별도)당기순이익(백만원)		19,438	18,708	30,359
(연결)주당순이익(원)		1,642	6,160	5,442
현금배당금총액(백만원)		-	20,335	10,259
주식배당금총액(백만원)		-	-	-
(연결)현금배당성향(%)		-	43.23	29.40
현금배당수익률(%)	보통주	-	1.8	1.3
	우선주	-	-	-
주식배당수익률(%)	보통주	-	-	-
	우선주	-	-	-
주당 현금배당금(원)	보통주	-	2,300	1,600
	우선주	-	-	-
주당 주식배당(주)	보통주	-	-	-
	우선주	-	-	-

※ 당사는 제7기 2분기 중 배당이 없으며, 제6기는 2022년도 배당에 해당합니다.

※ 현금배당성향은 당기순이익(연결재무제표를 작성하는 경우 지배기업 소유주지분 기준 당기순이익을 기재한다)에 대한 현금배당총액의 비율입니다.

나. 과거 배당 이력

(단위: 회, %)

연속 배당횟수		평균 배당수익률	
분기(중간)배당	결산배당	최근 3년간	최근 5년간
-	5	1.57	1.3

※ 연속 배당횟수는 2017년 10월 30일 주식상장 이후로 산출하였습니다.

※ 최근 3년 간은 2020년(제4기)부터 2022년(제6기)까지 기간이며, 최근 5년간은 2018년(제2기)부터 2022년(제6기)까지 기간입니다.

7. 증권의 발행을 통한 자금조달에 관한 사항

7-1. 증권의 발행을 통한 자금조달 실적

[지분증권의 발행 등과 관련된 사항]

[증자(감자)현황]

(기준일 : 2023년 06월 30일)

(단위 : 원, 주)

주식발행 (감소)일자	발행(감소) 형태	발행(감소)한 주식의 내용				
		종류	수량	주당 액면가액	주당발행 (감소)가액	비고
2022년 07월 01일	-	보통주	3,017,857	500	-	합병신주발행(주1)

(주1) 당사는 2022년 7월 1일부 롯데푸드(주)를 흡수합병함에 따라 신주 3,017,857주(액면가 500원)를 발행하였습니다.

[채무증권의 발행 등과 관련된 사항]

채무증권 발행실적

(기준일 : 2023년 06월 30일)

(단위 : 백만원, %)

발행회사	증권종류	발행방법	발행일자	권면(전자등록)총액	이자율	평가등급 (평가기관)	만기일	상환 여부	주관회사
롯데월드(주)	회사채	공모	2015년 07월 03일	50,000	2.89%	AA+ (한신평, 한기평)	2025년 07월 03일	-	미래에셋대우㈜ 등
롯데월드(주)	회사채	공모	2019년 06월 13일	40,000	1.75%	AA (나이스, 한기평)	2024년 06월 13일	-	NH투자증권 등
롯데월드(주)	회사채	공모	2020년 02월 19일	110,000	1.55%	AA (나이스, 한신평)	2023년 02월 17일	상환완료	한국투자증권㈜ 등
롯데월드(주)	회사채	사모	2021년 01월 12일	65,640	3M Libor + 0.05%	-	2024년 01월 12일	-	MUFG
롯데월드(주)	회사채	사모	2021년 01월 28일	65,640	3M Libor + 0.98%	-	2024년 01월 29일	-	DBS
롯데월드(주)	회사채	공모	2022년 02월 17일	100,000	2.95%	AA (한신평, 한기평)	2025년 02월 17일	-	NH투자증권 등
롯데월드(주)	회사채	공모	2022년 02월 17일	100,000	3.04%	AA (한신평, 한기평)	2027년 02월 17일	-	NH투자증권 등
롯데월드(주)	회사채	공모	2020년 04월 13일	100,000	1.98%	AA0 (NICE신용, 한신평)	2023년 04월 13일	상환완료	NH투자증권 외

롯데웰푸드(주)	회사채	공모	2021년 03월 02일	70,000	1.36%	AA0 (NICE신용, 한신평)	2024년 02월 29일	-	KB증권 외
롯데웰푸드(주)	회사채	공모	2022년 02월 28일	150,000	3.19%	AA0 (NICE신용, 한신평)	2025년 02월 28일	-	한국투자증권 외
롯데웰푸드(주)	기업어음증권	사모	2022년 10월 07일	10,000	3.80%	A1 (나이스, 한기평)	2023년 01월 09일	상환완료	신한은행
롯데웰푸드(주)	기업어음증권	사모	2022년 10월 07일	10,000	3.80%	A1 (나이스, 한기평)	2023년 01월 09일	상환완료	신한은행
롯데웰푸드(주)	기업어음증권	사모	2022년 11월 07일	10,000	5.52%	A1 (나이스, 한기평)	2023년 05월 08일	상환완료	키움증권
롯데웰푸드(주)	기업어음증권	사모	2022년 12월 01일	28,000	5.95%	A1 (나이스, 한기평)	2023년 06월 01일	상환완료	키움증권
롯데웰푸드(주)	기업어음증권	사모	2022년 12월 14일	5,000	5.18%	A1 (나이스, 한기평)	2023년 01월 13일	상환완료	신한은행
롯데웰푸드(주)	기업어음증권	사모	2022년 12월 14일	5,000	5.18%	A1 (나이스, 한기평)	2023년 01월 13일	상환완료	신한은행
롯데웰푸드(주)	기업어음증권	사모	2022년 12월 14일	5,000	5.18%	A1 (나이스, 한기평)	2023년 01월 13일	상환완료	신한은행
롯데웰푸드(주)	기업어음증권	사모	2022년 12월 14일	5,000	5.18%	A1 (나이스, 한기평)	2023년 01월 13일	상환완료	신한은행
롯데웰푸드(주)	기업어음증권	사모	2022년 12월 14일	5,000	5.18%	A1 (나이스, 한기평)	2023년 01월 13일	상환완료	신한은행
롯데웰푸드(주)	기업어음증권	사모	2022년 12월 14일	5,000	5.18%	A1 (나이스, 한기평)	2023년 01월 13일	상환완료	신한은행
롯데웰푸드(주)	기업어음증권	사모	2022년 12월 14일	5,000	5.18%	A1 (나이스, 한기평)	2023년 01월 13일	상환완료	신한은행
롯데웰푸드(주)	기업어음증권	사모	2022년 12월 14일	5,000	5.18%	A1 (나이스, 한기평)	2023년 01월 13일	상환완료	신한은행
롯데웰푸드(주)	기업어음증권	사모	2023년 01월 09일	5,000	3.80%	A1 (나이스, 한기평)	2023년 04월 10일	상환완료	신한은행
롯데웰푸드(주)	기업어음증권	사모	2023년 01월 09일	5,000	3.80%	A1 (나이스, 한기평)	2023년 04월 10일	상환완료	신한은행
롯데웰푸드(주)	기업어음증권	사모	2023년 01월 09일	5,000	3.80%	A1 (나이스, 한기평)	2023년 04월 10일	상환완료	신한은행
롯데웰푸드(주)	기업어음증권	사모	2023년 01월 09일	5,000	3.80%	A1 (나이스, 한기평)	2023년 04월 10일	상환완료	신한은행
롯데웰푸드(주)	기업어음증권	사모	2023년 01월 13일	5,000	5.02%	A1 (나이스, 한기평)	2023년 02월 14일	상환완료	신한은행
롯데웰푸드(주)	기업어음증권	사모	2023년 01월 13일	5,000	5.02%	A1 (나이스, 한기평)	2023년 02월 14일	상환완료	신한은행
롯데웰푸드(주)	기업어음증권	사모	2023년 01월 13일	5,000	5.02%	A1 (나이스, 한기평)	2023년 02월 14일	상환완료	신한은행
롯데웰푸드(주)	기업어음증권	사모	2023년 01월 13일	5,000	5.02%	A1 (나이스, 한기평)	2023년 02월 14일	상환완료	신한은행
롯데웰푸드(주)	기업어음증권	사모	2023년 01월 13일	5,000	5.02%	A1 (나이스, 한기평)	2023년 02월 14일	상환완료	신한은행
롯데웰푸드(주)	기업어음증권	사모	2023년 01월 13일	5,000	5.02%	A1 (나이스, 한기평)	2023년 02월 14일	상환완료	신한은행

롯데웰푸드(주)	기업어음증권	사모	2023년 01월 13일	5,000	5.02%	A1 (나이스, 한기평)	2023년 02월 14일	상환완료	신한은행
롯데웰푸드(주)	회사채	공모	2023년 01월 18일	30,000	4.08%	AA (한신평, 한기평)	2025년 01월 17일	-	키움증권 등
롯데웰푸드(주)	회사채	공모	2023년 01월 18일	250,000	4.29%	AA (한신평, 한기평)	2026년 01월 16일	-	키움증권 등
롯데웰푸드(주)	회사채	공모	2023년 01월 18일	20,000	4.35%	AA (한신평, 한기평)	2028년 01월 18일	-	키움증권 등
롯데웰푸드(주)	기업어음증권	사모	2023년 02월 14일	5,000	4.63%	A1 (나이스, 한기평)	2023년 03월 14일	상환완료	신한은행
롯데웰푸드(주)	기업어음증권	사모	2023년 02월 14일	5,000	4.63%	A1 (나이스, 한기평)	2023년 03월 14일	상환완료	신한은행
롯데웰푸드(주)	기업어음증권	사모	2023년 02월 14일	5,000	4.63%	A1 (나이스, 한기평)	2023년 03월 14일	상환완료	신한은행
롯데웰푸드(주)	기업어음증권	사모	2023년 02월 14일	5,000	4.63%	A1 (나이스, 한기평)	2023년 03월 14일	상환완료	신한은행
롯데웰푸드(주)	기업어음증권	사모	2023년 02월 14일	5,000	4.63%	A1 (나이스, 한기평)	2023년 03월 14일	상환완료	신한은행
롯데웰푸드(주)	기업어음증권	사모	2023년 02월 14일	5,000	4.63%	A1 (나이스, 한기평)	2023년 03월 14일	상환완료	신한은행
롯데웰푸드(주)	기업어음증권	사모	2023년 02월 14일	5,000	4.63%	A1 (나이스, 한기평)	2023년 03월 14일	상환완료	신한은행
롯데웰푸드(주)	기업어음증권	사모	2023년 02월 14일	5,000	4.63%	A1 (나이스, 한기평)	2023년 03월 14일	상환완료	신한은행
롯데웰푸드(주)	기업어음증권	사모	2023년 02월 14일	5,000	4.63%	A1 (나이스, 한기평)	2023년 03월 14일	상환완료	신한은행
롯데웰푸드(주)	기업어음증권	사모	2023년 03월 14일	10,000	4.76%	A1 (나이스, 한기평)	2023년 04월 14일	상환완료	신한은행
롯데웰푸드(주)	기업어음증권	사모	2023년 03월 14일	10,000	4.76%	A1 (나이스, 한기평)	2023년 04월 14일	상환완료	신한은행
롯데웰푸드(주)	기업어음증권	사모	2023년 03월 14일	10,000	4.76%	A1 (나이스, 한기평)	2023년 04월 14일	상환완료	신한은행
롯데웰푸드(주)	기업어음증권	사모	2023년 03월 14일	10,000	4.76%	A1 (나이스, 한기평)	2023년 04월 14일	상환완료	신한은행
롯데웰푸드(주)	기업어음증권	사모	2023년 04월 10일	10,000	4.72%	A1 (나이스, 한기평)	2023년 07월 10일	-	신한은행
롯데웰푸드(주)	기업어음증권	사모	2023년 04월 10일	10,000	4.72%	A1 (나이스, 한기평)	2023년 07월 10일	-	신한은행
롯데웰푸드(주)	기업어음증권	사모	2023년 04월 14일	10,000	4.58%	A1 (나이스, 한기평)	2023년 05월 15일	상환완료	신한은행
롯데웰푸드(주)	기업어음증권	사모	2023년 04월 14일	10,000	4.58%	A1 (나이스, 한기평)	2023년 05월 15일	상환완료	신한은행
롯데웰푸드(주)	기업어음증권	사모	2023년 04월 14일	10,000	4.58%	A1 (나이스, 한기평)	2023년 05월 15일	상환완료	신한은행
롯데웰푸드(주)	기업어음증권	사모	2023년 04월 14일	10,000	4.58%	A1 (나이스, 한기평)	2023년 05월 15일	상환완료	신한은행
롯데웰푸드(주)	기업어음증권	사모	2023년 05월 15일	10,000	4.76%	A1 (나이스, 한기평)	2023년 06월 14일	상환완료	신한은행
롯데웰푸드(주)	기업어음증권	사모	2023년 05월 15일	10,000	4.76%	A1 (나이스, 한기평)	2023년 06월 14일	상환완료	신한은행
롯데웰푸드(주)	기업어음증권	사모	2023년 05월 15일	10,000	4.76%	A1 (나이스, 한기평)	2023년 06월 14일	상환완료	신한은행

롯데웰푸드(주)	기업어음증권	사모	2023년 05월 15일	10,000	4.76%	A1 (나이스, 한기평)	2023년 06월 14일	상환완료	신한은행
롯데웰푸드(주)	기업어음증권	사모	2023년 06월 14일	10,000	4.90%	A1 (나이스, 한기평)	2023년 07월 14일	-	신한은행
롯데웰푸드(주)	기업어음증권	사모	2023년 06월 14일	10,000	4.90%	A1 (나이스, 한기평)	2023년 07월 14일	-	신한은행
롯데웰푸드(주)	기업어음증권	사모	2023년 06월 14일	10,000	4.90%	A1 (나이스, 한기평)	2023년 07월 14일	-	신한은행
롯데웰푸드(주)	기업어음증권	사모	2023년 06월 14일	10,000	4.90%	A1 (나이스, 한기평)	2023년 07월 14일	-	신한은행
합 계	-	-	-	1,529,280	-	-	-	-	-

기업어음증권 미상환 잔액

(기준일 : 2023년 06월 30일)

(단위 : 백만원)

잔여만기		10일 이하	10일초과 30일이하	30일초과 90일이하	90일초과 180일이하	180일초과 1년이하	1년초과 2년이하	2년초과 3년이하	3년 초과	합 계
미상환 잔액	공모	-	-	-	-	-	-	-	-	-
	사모	-	40,000	20,000	-	-	-	-	-	60,000
	합계	-	40,000	20,000	-	-	-	-	-	60,000

단기사채 미상환 잔액

(기준일 : 2023년 06월 30일)

(단위 : 백만원)

잔여만기		10일 이하	10일초과 30일이하	30일초과 90일이하	90일초과 180일이하	180일초과 1년이하	합 계	발행 한도	잔여 한도
미상환 잔액	공모	-	-	-	-	-	-	-	-
	사모	-	-	-	-	-	-	-	-
	합계	-	-	-	-	-	-	-	-

회사채 미상환 잔액

(기준일 : 2023년 06월 30일)

(단위 : 백만원)

잔여만기		1년 이하	1년초과 2년이하	2년초과 3년이하	3년초과 4년이하	4년초과 5년이하	5년초과 10년이하	10년초과	합 계
미상환 잔액	공모	110,000	280,000	300,000	100,000	20,000	-	-	810,000
	사모	110,050	-	-	-	-	-	-	110,050
	합계	220,050	280,000	300,000	100,000	20,000	-	-	920,050

신종자본증권 미상환 잔액

(기준일 : 2023년 06월 30일)

(단위 : 백만원)

잔여만기		1년 이하	1년초과 5년이하	5년초과 10년이하	10년초과 15년이하	15년초과 20년이하	20년초과 30년이하	30년초과	합 계
미상환 잔액	공모	-	-	-	-	-	-	-	-
	사모	-	-	-	-	-	-	-	-
	합계	-	-	-	-	-	-	-	-

조건부자본증권 미상환 잔액

(기준일 : 2023년 06월 30일)

(단위 : 백만원)

잔여만기		1년 이하	1년초과 2년이하	2년초과 3년이하	3년초과 4년이하	4년초과 5년이하	5년초과 10년이하	10년초과 20년이하	20년초과 30년이하	30년초과	합 계
미상환 잔액	공모	-	-	-	-	-	-	-	-	-	-
	사모	-	-	-	-	-	-	-	-	-	-
	합계	-	-	-	-	-	-	-	-	-	-

사채관리계약 주요내용 및 충족여부 등

(작성기준일 : 2023년 06월 30일)

(단위 : 백만원, %)

채권명	발행일	만기일	발행액	사채관리 계약체결일	사채관리회사
제61-2회차	2015년 07월 03일	2025년 07월 03일	50,000	2015년 06월 22일	예탁결제원
제64-2회차	2019년 06월 13일	2024년 06월 13일	40,000	2019년 05월 31일	예탁결제원

(이행현황기준일 : 2023년 06월 30일)

재무비율 유지현황	계약내용	부채비율 200% 이내 (연결기준)
	이행현황	이행 (96.26%)
담보권설정 제한현황	계약내용	자기자본의 200% 이내 (연결기준)
	이행현황	해당사항없음
자산처분 제한현황	계약내용	자기자본의 200% 이내 (연결기준)
	이행현황	이행 (0.29%)
지배구조변경 제한현황	계약내용	상호출자제한기업집단 (롯데)
	이행현황	이행
이행상황보고서 제출현황	이행현황	이행(2023.03.31)(주1)

(주1)이행상황보고서 제출현황은 2022년 12월 31일 이행상황에 대한 제출입니다.

※ 이행현황기준일은 이행현황 판단 시 적용한 회계감사인의 감사의견(확인 및 의견표시)이 표명된 가장 최근의 재무제표의 작성기준일이며, 지배구조변경 제한현황은 공시서류작성기준일입니다.

※ 사채관리계약 주요내용 및 충족여부 등의 사항은 모두 지배회사분으로 연결기준과 별도 기준이 동일합니다(종속회사 해당사항 없음).

※ 만기별 미상환 잔액은 전액 지배회사분으로 연결기준과 별도기준이 동일합니다(종속회사 해당사항 없음).

사채관리계약 주요내용 및 충족여부 등

(작성기준일 : 2023년 06월 30일)

(단위 : 백만원, %)

채권명	발행일	만기일	발행액	사채관리 계약체결일	사채관리회사
제66-1회차	2022년 02월 17일	2025년 02월 17일	100,000	2022년 02월 07일	예탁결제원

제66-2회차	2022년 02월 17일	2027년 02월 17일	100,000	2022년 02월 07일	예탁결제원
제70-1회차	2023년 01월 18일	2025년 01월 17일	30,000	2023년 01월 06일	예탁결제원
제70-2회차	2023년 01월 18일	2026년 01월 16일	250,000	2023년 01월 06일	예탁결제원
제70-3회차	2023년 01월 18일	2028년 01월 18일	20,000	2023년 01월 06일	예탁결제원

(이행현황기준일 : 2023년 06월 30일)

재무비율 유지현황	계약내용	부채비율 300% 이내 (연결기준)
	이행현황	이행 (96.26%)
담보권설정 제한현황	계약내용	자기자본의 200% 이내 (연결기준)
	이행현황	해당사항없음
자산처분 제한현황	계약내용	자기자본의 200% 이내 (연결기준)
	이행현황	이행 (0.29%)
지배구조변경 제한현황	계약내용	상호출자제한기업집단 (롯데)
	이행현황	이행
이행상황보고서 제출현황	이행현황	이행(2023.03.31)(주1)

(주1)이행상황보고서 제출현황은 2022년 12월 31일 이행상황에 대한 제출입니다.

※ 이행현황기준일은 이행현황 판단 시 적용한 회계감사인의 감사의견(확인 및 의견표시)이 표명된 가장 최근의 재무제표의 작성기준일이며, 지배구조변경 제한현황은 공시서류작성기준일입니다.

※ 사채관리계약 주요내용 및 충족여부 등의 사항은 모두 지배회사분으로 연결기준과 별도기준이 동일합니다(종속회사 해당사항 없음).

※ 만기별 미상환 잔액은 전액 지배회사분으로 연결기준과 별도기준이 동일합니다(종속회사 해당사항 없음).

사채관리계약 주요내용 및 충족여부 등

(작성기준일 : 2023년 06월 30일)

(단위 : 백만원, %)

채권명	발행일	만기일	발행액	사채관리 계약체결일	사채관리회사
제68회차	2021년 03월 02일	2024년 02월 29일	70,000	2021년 02월 17일	예탁결제원

(이행현황기준일 : 2023년 06월 30일)

재무비율 유지현황	계약내용	부채비율 200% 이하로 유지 (연결기준)
	이행현황	이행 (96.26%)
담보권설정 제한현황	계약내용	사채발행이후 지급보증 또는 "담보권"이 설정되는 채무의 합계액이 직전 회계연도 "자기자본"의 200% 미만
	이행현황	해당사항없음
자산처분 제한현황	계약내용	회계연도에 1회 또는 수회에 걸쳐 총액 1조원(자산처분 후 1년 이내에 처분가액 등을 재원으로 취득한 자산이 있는 경우에는 이를 차감한다) 이상 처분 제한
	이행현황	이행

	이행현황	이행 (6,068백만)
지배구조변경 제한현황	계약내용	지배구조 변경사유 발생 제한
	이행현황	이행
이행상황보고서 제출현황	이행현황	이행(2023.03.31)(주1)

(주1)이행상황보고서 제출현황은 2022년 12월 31일 이행상황에 대한 제출입니다.

※ 이행현황기준일은 이행현황 판단 시 적용한 회계감사인의 감사의견(확인 및 의견표시)이 표명된 가장 최근의 재무제표의 작성기준일이며, 지배구조변경 제한현황은 공시서류작성기준일입니다.

※ 사채관리계약 주요내용 및 충족여부 등의 사항은 모두 지배회사분으로 연결기준과 별도기준이 동일합니다(종속회사 해당사항 없음).

※ 만기별 미상환 잔액은 전액 지배회사분으로 연결기준과 별도기준이 동일합니다(종속회사 해당사항 없음).

사채관리계약 주요내용 및 충족여부 등

(작성기준일 : 2023년 06월 30일)

(단위 : 백만원, %)

채권명	발행일	만기일	발행액	사채관리 계약체결일	사채관리회사
제69회차	2022년 02월 28일	2025년 02월 28일	150,000	2022년 02월 16일	예탁결제원

(이행현황기준일 : 2023년 06월 30일)

재무비율 유지현황	계약내용	부채비율 200% 이하로 유지 (연결기준)
	이행현황	이행 (96.26%)
담보권설정 제한현황	계약내용	사채발행이후 지급보증 또는 "담보권"이 설정되는 채무의 합계액이 직전 회계연도 "자기자본"의 150% 미만
	이행현황	해당사항없음
자산처분 제한현황	계약내용	회계연도에 1회 또는 수회에 걸쳐 총액 1조원(자산처분 후 1년 이내에 처분가액 등을 재원으로 취득한 자산이 있는 경우에는 이를 차감한다) 이상 처분 제한
	이행현황	이행 (6,068백만)
지배구조변경 제한현황	계약내용	지배구조 변경사유 발생 제한
	이행현황	이행
이행상황보고서 제출현황	이행현황	이행(2023.03.31)(주1)

(주1)이행상황보고서 제출현황은 2022년 12월 31일 이행상황에 대한 제출입니다.

※ 이행현황기준일은 이행현황 판단 시 적용한 회계감사인의 감사의견(확인 및 의견표시)이 표명된 가장 최근의 재무제표의 작성기준일이며, 지배구조변경 제한현황은 공시서류작성기준일입니다.

※ 사채관리계약 주요내용 및 충족여부 등의 사항은 모두 지배회사분으로 연결기준과 별도기준이 동일합니다(종속회사 해당사항 없음).

※ 만기별 미상환 잔액은 전액 지배회사분으로 연결기준과 별도기준이 동일합니다(종속회사 해당사항 없음).

자본으로 인정되는 채무증권의 발행

- 해당사항 없음

7-2. 증권 발행을 통해 조달된 자금의 사용실적

공모자금의 사용내역

(기준일 : 2023년 06월 30일)

(단위 : 백만원)

구분	회차	납입일	증권신고서 등의 자금사용 계획		실제 자금사용 내역		차이발생 사유 등
			사용용도	조달금액	내용	금액	
회사채	61-2회	2015년 07월 03일	채무상환자금	50,000	채무상환자금	50,000	-
회사채	64-2회	2019년 06월 13일	채무상환자금	10,000	채무상환자금	10,000	-
회사채	64-2회	2019년 06월 13일	운영자금	30,000	운영자금	30,000	-
회사채	66-1회	2022년 02월 17일	채무상환자금	100,000	채무상환자금	100,000	-
회사채	66-2회	2022년 02월 17일	채무상환자금	100,000	채무상환자금	100,000	-
회사채	68회	2021년 03월 02일	채무상환자금	70,000	채무상환자금	70,000	-
회사채	69회	2022년 02월 28일	운영자금	100,000	운영자금	100,000	-
회사채	69회	2022년 02월 28일	채무상환자금	50,000	채무상환자금	50,000	-
회사채	70-1회	2023년 01월 18일	채무상환자금	30,000	채무상환자금	30,000	-
회사채	70-2회	2023년 01월 18일	채무상환자금	160,000	채무상환자금	160,000	-
회사채	70-2회	2023년 01월 18일	운영자금	90,000	운영자금	90,000	-
회사채	70-3회	2023년 01월 18일	채무상환자금	20,000	채무상환자금	20,000	-

8. 기타 재무에 관한 사항

가. 재무제표 제작성 등 유의사항

(1) 재무제표 제작성

해당사항 없습니다.

(2) 자산유동화와 관련한 자산매각의 회계처리 및 우발채무 등에 관한 사항

우발채무 등에 관한 사항은 연결재무제표 주석을 참조하시기 바랍니다.

(3) 기타 재무제표 이용에 유의하여야 할 사항

별도, 연결 재무제표 감사보고서 상 강조사항, 핵심감사사항에 관한 사항은 V.회계감사인의 감사의견 등을 참조하시기 바랍니다.

나. 대손충당금 설정 현황

(1) 계정과목별 대손충당금 설정내역

(단위 : 백만원, %)

구분	관련 계정과목	채권 총액	대손충당금	대손충당금
----	---------	-------	-------	-------

				설정비율(%)
제7기 2분기	매출채권	336,832	5,177	1.5%
제6기	매출채권	363,905	3,999	1.1%
제5기	매출채권	187,779	6,905	3.7%

※ 채권 총액은 대손충당금 차감전 금액입니다(연결기준).

(2) 대손충당금 변동현황

(단위 : 백만원)

구 분	제7기 2분기	제6기	제5기
1. 기초 대손충당금 잔액 합계	3,999	6,905	11,669
2. 순대손처리액(①-②+③)	613	2,454	1,765
① 대손처리액(상각채권액)	640	2,877	2,161
② 상각채권회수액	58	504	510
③ 기타 증감액	31	81	114
3. 대손상각비 계상(환입)액	1,791	(2,397)	(2,999)
4. 사업결합으로 인한 증감액	-	1,945	-
5. 기말 대손충당금 잔액 합계	5,177	3,999	6,905

※ 연결기준입니다.

(3) 매출채권관련 대손충당금 설정방침

① 대손충당금 산정방법

회계기간 말의 매출채권에 대하여 정상채권과 부실채권을 구분하여 과거 1년간의 월별 채권 연령분석을 통해 각 채권의 평균미회수율을 산정하고, 기간말의 채권에 대하여 각 채권연령 그룹별로 평균미회수율을 반영하여 간접적으로 미회수 예상금액을 대손충당금으로 설정함.

② 평균미회수율 산정방법

매 분기마다 1년 기준 연령분석을 통하여 재산정 함.

③ 부실채권의 발생기준

거래처의 파산, 점주의 행방불명 등으로 정상적인 영업활동으로는 회수를 할 수 없는 채권

④ 대손처리기준

법인세법상 대손요건을 기준으로 하여 대손처리하거나 부실채권 발생후 3년 초과한 채권

- 거래점주의 파산, 강제집행, 사업의 폐지, 채무자의 사망, 실종, 행방불명인 경우

- 소송의 패소 등으로 법적 청구권이 소멸된 경우

- 회수비용이 채권금액을 초과하여 회수실익이 없는 경우

(4) 경과기간별 매출채권잔액 현황

당반기말 현재 경과기간별 매출채권잔액 현황은 다음과 같습니다.

(단위 : 백만원, %)

구 분	3개월 이하	6개월 이하	9개월 이하	12개월 이하	12개월 초과	합계
채권금액	326,772	2,650	1,837	2,070	3,503	336,832
구성비율	97.0%	0.8%	0.6%	0.6%	1.0%	100.0%

※ 매출채권 잔액은 주된 영업활동으로 인하여 발생한 매출채권을 말하며, 대손충당금 차감전의 채권총액입니다(연결기준).

다. 재고자산의 보유 및 실사내역 등
 (1) 재고자산의 보유현황

(단위 : 백만원, %, 회)

구분	계정과목	제7기 2분기말	제6기말	제5기말	비 고
건 과	상 품	16,565	20,950	16,362	-
	제 품	81,706	75,813	63,174	
	재 공 품	12,791	9,592	9,462	
	원 재 료	120,975	100,435	79,826	
	저 장 품	1,805	1,588	1,626	
	미 착 품	10,866	25,309	21,349	
	소 계	244,708	233,687	191,799	
빙 과	상 품	6,367	768	2,244	-
	제 품	41,553	28,843	13,685	
	재 공 품	2,251	1,949	2,164	
	원 재 료	25,235	17,282	18,397	
	저 장 품	1,095	775	498	
	미 착 품	4,947	5,479	3,297	
	소 계	81,448	55,096	40,285	
유지식품 등	상 품	31,884	35,211	-	-
	제 품	21,014	21,205	-	
	재 공 품	6,860	9,421	-	
	원 재 료	75,805	97,093	-	
	저 장 품	-	-	-	
	미 착 품	27,659	33,374	-	
	소 계	163,222	196,304	-	
육가공 등	상 품	1,863	1,732	-	-
	제 품	24,582	26,533	-	
	재 공 품	3,669	4,052	-	
	원 재 료	51,370	44,152	-	
	저 장 품	8	9	-	
	미 착 품	16,254	34,403	-	
	소 계	97,746	110,881	-	
기 타	상 품	411	5,556	2,075	-
	제 품	871	946	943	
	재 공 품	1,239	2,505	1,479	
	원 재 료	9,252	17,101	9,900	
	저 장 품	33	58	45	
	미 착 품	140	1,309	652	
	소 계	11,946	27,475	15,094	
합 계	상 품	57,090	64,217	20,681	-

	제 품	169,726	153,340	77,802	
	재 공 품	26,810	27,519	13,105	
	원 재 료	282,637	276,063	108,123	
	저 장 품	2,941	2,430	2,169	
	미 착 품	59,866	99,874	25,298	
	소 계	599,070	623,443	247,178	
총자산대비 재고자산 구성비율(%)		14.4%	15.2%	9.3%	-
평균재고금액		611,257	435,311	239,104	-
재고자산회전율(회수)		4.8	5.3	5.9	-

- ※ 재고는 재고미실현 소거 기준입니다(연결기준).
- ※ 평균재고금액=(기초재고잔액+기말재고잔액)/2
- ※ 재고자산회전율=연환산 매출원가/평균재고금액

(2) 재고자산의 실사내역 등

① 실사일자

- 12월 말 기준으로 매년 1회 재고자산 실사 실시 (2023년 12월 29일 시행 예정)

② 조사단위

- 공장, 물류창고, 영업지사 및 영업지점, 보세창고, 점포, 수출창고, 거래처 보관재고 등에 대해 실시

③ 재고실사방법 등

- 회사의 생산, 물류 등 각 부문별 책임자 입회하에 실시, 외부감사인은 당사의 재고실사에 입회·확인하고 일부 항목에 대해 실재성 및 완전성을 확인함

④ 장기체화재고 등의 현황

- 당반기말 현재 재고자산에 대한 평가내역은 다음과 같습니다.

(단위 : 백만원)

계정과목	취득원가	보유금액	평가총당금	당분기말잔액	비고
상 품	59,697	59,697	(2,607)	57,090	-
제 품	171,103	171,103	(1,377)	169,726	
재 공 품	26,813	26,813	(3)	26,810	
원 재 료	282,924	282,924	(287)	282,637	
저 장 품	2,941	2,941	-	2,941	
미 착 품	59,866	59,866	-	59,866	
합 계	603,344	603,344	(4,274)	599,070	

※ 연결기준입니다.

라. 공정가치평가 내역

(1) 금융상품의 종류별 장부금액 및 공정가치

당반기말 현재 금융상품의 종류별 장부금액 및 공정가치는 다음과 같습니다.

(단위 : 백만원)

구분	당반기말		전기말	
	장부금액	공정가치(주2)	장부금액	공정가치(주2)

금융자산				
현금및현금성자산	425,666	425,666	318,392	318,392
매출채권 및 기타채권	337,070	337,070	366,576	366,576
기타유동금융자산	68,210	68,210	93,774	93,774
기타비유동금융자산	67,392	67,392	91,519	91,519
소계	898,338	898,338	870,261	870,261
금융부채				
매입채무 및 기타채무	316,453	316,453	302,478	302,478
차입금(주1)	357,402	356,211	401,471	395,873
사채(주1)	940,047	926,443	845,853	838,220
기타유동금융부채(주3)	61,602	61,602	45,409	45,409
기타비유동금융부채	10,887	10,887	11,535	11,535
소계	1,686,391	1,671,596	1,606,746	1,593,515

(주1) 당반기말 차입금 및 사채의 공정가치는 현금흐름을 당사의 신용등급(AA0)에 따른 회사채 수익률 등을 이용하여 산출하였습니다.

(주2) 공정가치로 평가하는 공정가치측정 금융상품 및 공정가치를 별도로 계산한 차입금, 사채 등을 제외한 비유동금융자산 및 금융부채는 장부금액을 공정가치의 근사치로 사용하였습니다. 유동금융자산 및 금융부채의 공정가치는 장부금액과 동일합니다.

(주3) 기타유동금융부채는 범주별 금융부채의 적용을 받지 않는 종업원급여 관련 지급채무가 제외되어 있습니다.

※ 연결기준입니다.

(2) 공정가치 서열체계

당반기말 현재 공정가치로 측정되거나 공정가치가 공시되는 금융상품은 공정가치 서열체계에 따라 구분되며 정의된 수준들은 다음과 같습니다.

수준 1 - 측정일에 동일한 자산이나 부채에 대해 접근할 수 있는 활성시장의 (조정하지 않은) 공시가격

수준 2 - 수준 1의 공시가격 외에 자산이나 부채에 대해 직접적으로나 간접적으로 관측할 수 있는 투입변수

수준 3 - 자산이나 부채에 대한 관측할 수 없는 투입변수

- 당반기말

(단위: 백만원)

구분	수준 1	수준 2	수준 3	합계
유동성파생상품자산	-	25,318	-	25,318
비유동성파생상품자산	-	263	-	263
당기손익-공정가치 측정 금융자산	-	24,000	41,731	65,731
기타포괄손익-공정가치 측정 금융자산	1,268	1	1,508	2,777

※ 연결기준입니다.

- 전기말

(단위: 백만원)

구 분	수준 1	수준 2	수준 3(주1)	합 계
비유동성파생상품자산	-	21,820	-	21,820
당기손익-공정가치 측정 금융자산	-	24,000	43,232	67,232
기타포괄손익-공정가치 측정 금융자산	1,200	1	1,508	2,709

※ 연결기준입니다.

마. 유형자산 재평가내역

당사는 공시대상기간 중 유형자산에 대한 재평가를 시행하지 않았습니다.

IV. 이사의 경영진단 및 분석의견

당사는 기업공시서식 작성기준에 따라 분, 반기보고서의 본 항목을 기재하지 않습니다.

V. 회계감사인의 감사의견 등

1. 외부감사에 관한 사항

가. 연결재무제표에 대한 회계감사인의 명칭 및 감사의견

사업연도	감사인	감사의견	강조사항 등	핵심감사사항
제7기 2분기 (당기)	삼일회계법인	해당사항 없음	해당사항 없음	해당사항 없음
제6기(전기)	삼일회계법인	적정	코로나 19관련 불확실성 롯데푸드(주) 흡수합병	롯데푸드(주) 흡수합병 회계처리 LOTTE Confectionery RUS LLC 영업권을 포함한 현금창출단위 집단에 대한 손상평가
제5기(전전기)	삼일회계법인	적정	코로나 19관련 불확실성	L&M Mayson Company Limited 영업권을 포함한 현금창출단위 집단에 대한손상평가

나. 별도재무제표에 대한 회계감사인의 명칭 및 감사의견

사업연도	감사인	감사의견	강조사항 등	핵심감사사항
제7기 2분기 (당기)	삼일회계법인	해당사항 없음	해당사항 없음	해당사항 없음
제6기(전기)	삼일회계법인	적정	코로나 19관련 불확실성 롯데푸드(주) 흡수합병	롯데푸드(주) 흡수합병 회계처리 LOTTE Confectionery RUS LLC 종속기업투자주식 손상평가
제5기(전전기)	삼일회계법인	적정	코로나 19관련 불확실성	L&M Mayson Company Limited 및 L&M Confectionery Pte.,Ltd 종속기업투자주식에 대한 손 상평가

다. 감사용역 체결현황

(단위 : 천원)

사업연도	감사인	내 용	감사계약내역		실제수행내역	
			보수	시간	보수	시간
제7기 2분기 (당기)	삼일회계법인	별도 및 연결 분 · 반기 재무제표 검토, 별도 및 연결 재무제표 감사 별도 및 연결 내부회계관리제도 감사	1,070,000 (주1)	10,200시간 (주1)	1,070,000	2,400시간
제6기(전기)	삼일회계법인	별도 및 연결 분 · 반기 재무제표 검토, 별도 및 연결 재무제표 감사 내부회계관리제도 감사	970,000	9,250시간	970,000	8,721시간
제5기(전전기)	삼일회계법인	별도 및 연결 분 · 반기 재무제표 검토, 별도 및 연결 재무제표 감사 내부회계관리제도 감사	670,000	6,600시간	670,000	6,534시간

(주1) 동 보수 및 시간에 영문보고서 및 지배회사 등 Package 보고 업무 보수 16백만원, 150시간이 포함되어 있습니다.

※ 상기 감사 보수 및 소요시간은 연간계약 기준입니다.

라. 회계감사인과의 비감사용역 계약체결 현황

(단위 : 백만원)

사업연도	계약체결일	용역내용	용역수행기간	용역보수	비고
제7기 2분기(당기)	-	-	-	-	-
제6기(전기)	2022.06.16	롯데푸드(주) 합병재무제표 임의감사/검토	연간	232	(주1)
	-	-	-	-	-
제5기(전전기)	-	-	-	-	-
	-	-	-	-	-

(주1) 피합병법인인 롯데푸드(주)가 합병준속법인인 롯데제과(주)와의 합병 전에 롯데푸드(주)의 외부감사인인 삼일회계법인과 체결한 계약입니다.

마. 내부감사기구와 회계감사인간 주요 논의사항

구분	일자	참석자	방식	주요 논의 내용
1	2023.05.09	회사측: 감사위원회 3인 감사인측: 업무수행이사1인	대면 회의	감사팀 구성, 연간감사계획 및 감사투입시간 예산, 경영진 및 감사인의 책임, 감사인의 독립성 등
2	2023.08.08	회사측: 감사위원회 3인 감사인측: 업무수행이사 등 3인	대면 회의	연간감사계획, 그룹감사계획, 감사인의 독립성, 부정 관련 경영진의 책임 및 지배기구의 활동, 반기 주요 검토사항 등

바. 회계감사인의 변경

당사는 '주식회사의 외부감사에 관한 법률' 제4조의3에 의거 증권선물위원회로부터 제1기 사업연도에 대한 외부감사인을 한울회계법인으로 지정받았습니다. 관련 법규에 근거하여 증권선물위원회로부터 지정받은 감사인을 지정 사업연도 이후 최초로 도래하는 사업연도의 감사인으로 선임할 수 없습니다. 제2기 사업연도에 대한 외부감사인으로 삼일회계법인을 선임 (2018~2020사업연도)하였으며, 동 외부감사인인 삼일회계법인과 외부감사계약을 3년 (2021~2023사업연도) 연장하였습니다.

당사의 종속회사는 당반기말 현재 34개이며, 전전기 중에 Lotte Confectionery (S.E.A) Pte. Ltd는 JOE TAN & ASSOCIATES PAC으로 외부감사인을 변경하였으며, 전기 중에 LOTTE Confectionery RUS LLC는 TSATR - Audit Services LLC 로, LOTTE QINGDAO FOODS CO., Ltd.는 鵬盛으로, 당기 중에 Lotte Kolson (Private) Limited는 Deloitte로 외부감사인을 변경하였습니다.

2. 내부통제에 관한 사항

가. 내부회계관리자가 내부회계관리제도에 대한 문제점 또는 개선방안 등을 제시한 경우 그 내용 및 후속 대책

- 당반기말 현재 내부회계관리제도에 대한 문제점 또는 지적사항 없습니다.

나. 공시대상기간 중 회계감사인이 내부회계관리제도에 대하여 의견표명을 한 경우 그 의견, 중대한 취약점이 있다고 지적한 경우 그 내용 및 개선대책

- 감사인의 의견 :

우리는 2022년 12월 31일 현재 「내부회계관리제도 설계 및 운영 개념체계」에 근거한 롯데제과 주식회사(이하 "회사")의 내부회계관리제도를 감사하였습니다.

우리의 의견으로는 회사의 내부회계관리제도는 2022년 12월 31일 현재 「내부회계관리제도 설계 및 운영 개념체계」에 따라 중요성의 관점에서 효과적으로 설계 및 운영되고 있습니다.

우리는 또한 대한민국의 회계감사기준에 따라, 회사의 2022년 12월 31일 현재의 재무상태표, 동일로 종료되는 보고기간의 포괄손익계산서, 자본변동표, 현금흐름표 그리고 유의적인 회계정책의 요약을 포함한 재무제표의 주석을 감사하였으며, 2023년 3월 15일자 감사보고서에서 적정의견을 표명하였습니다.

- 중대한 취약점에 관한 지적사항 없음.

VI. 이사회 등 회사의 기관에 관한 사항

1. 이사회에 관한 사항

가. 이사회 구성 개요

보고서 작성기준일 현재 당사 이사회는 4인의 사내이사, 5인의 사외이사 총 9인의 이사로 구성되어 있습니다. 또한 이사회 내에는 감사위원회, 사외이사후보추천위원회, 보수위원회, ESG위원회 등 4개의 위원회가 있습니다.

각 이사의 주요 경력 및 업무분장은 'VIII. 임원 및 직원 등에 관한 사항'을 참고하시기 바랍니다.

위원회명	구성	소속이사명	비고
이사회	사내이사 4명 사외이사 5명	신동빈, 이창엽(이사회 의장/대표이사), 이영구, 황성욱 이동규, 손문기, 황덕남, 한현철, 정윤화	-
감사위원회	사외이사 3명	손문기, 한현철, 정윤화	2017.10.12 신설
사외이사후보추천위원회	사외이사 5명	이동규, 손문기, 황덕남, 한현철, 정윤화	2017.10.12 신설
보수위원회	사외이사 3명	이동규, 손문기, 한현철	2019.09.18 신설
ESG위원회	사내이사 2명 사외이사 5명	이창엽, 황성욱 이동규, 손문기, 황덕남, 한현철, 정윤화	2021.08.23 신설

[사외이사 및 그 변동현황]

(단위 : 명)

이사의 수	사외이사 수	사외이사 변동현황		
		선임	해임	중도퇴임
9	5	2	-	-

※ 선임

- 1) 손문기 사외이사, 정윤화 사외이사 재선임
- 제6기 정기주주총회 결과 / 2023.03.23부

나. 중요 의결사항

회차	개최일자	의안내용	가결 여부	이사의 성명							
				이영구	신동빈	황성욱	이동규	손문기	황덕남	한현철	정윤화
제1차	2023.02.07	<보고사항>									
		1. 2022년 내부회계관리제도 운영실태 보고의 건	-	-	-	-	-	-	-	-	
		<부의안건>									
		1. 내부회계관리규정 개정 승인의 건	가결	찬성	찬성	찬성	찬성	찬성	찬성	찬성	찬성
		2. 제6기 영업보고서 및 별도·연결 재무제표 승인의 건	가결	찬성	찬성	찬성	찬성	찬성	찬성	찬성	찬성
		3. 2023년 안전 및 보건에 관한 계획 승인의 건	가결	찬성	찬성	찬성	찬성	찬성	찬성	찬성	
		4. 이사회 및 이사회내 위원회 관리규정 개정 승인의 건	가결	찬성	찬성	찬성	찬성	찬성	찬성	찬성	
		5. 이사회내 위원회 위원 선임의 건	가결	찬성	찬성	찬성	찬성	찬성	찬성	찬성	

제2차	2023.03.06	<보고사항>										
		1. 감사위원의 내부회계관리제도 운영실태 평가 보고의 건	-	-	-	-	-	-	-	-	-	-
		<부의안건>										
		1. 제6기 재무제표 승인의 건	가결	찬성	찬성	찬성	찬성	찬성	찬성	찬성	찬성	찬성
		2. 정관 일부 개정의 건	가결	찬성	찬성	찬성	찬성	찬성	찬성	찬성	찬성	찬성
3. 이사 선임의 건	가결	찬성	찬성	찬성	찬성	찬성	찬성	찬성	찬성	찬성		
4. 제6기 정기주주총회 소집 및 회의목적사항 결정의 건	가결	찬성	찬성	찬성	찬성	찬성	찬성	찬성	찬성	찬성		
5. 이사 겸임 승인의 건	가결	찬성	의결권 없음	의결권 없음	찬성	찬성	찬성	찬성	찬성	찬성		

※ 제3차 이사회부터는 대표이사 이창엽 신규선임 이후 의결 사항입니다.

회차	개최일자	의안내용	가결 여부	이사의 성명								
				이창엽	신동빈	이영구	황성욱	이동규	손문기	황덕남	한현철	정윤화
제3차	2023.03.23	<부의안건>										
		1. 대표이사 및 의장 선임의 건	가결	의결권 없음	불참	찬성	찬성	찬성	찬성	찬성	찬성	찬성
		2. 이사회내 위원회 위원 및 위원장 선임의 건	가결	찬성		찬성	찬성	찬성	찬성	찬성	찬성	찬성
제4차	2023.05.09	<부의안건>										
		1. 미국 판매 법인 설립의 건	가결	찬성	찬성	찬성	찬성	찬성	찬성	찬성	찬성	찬성
		2. 건과 지사 신설 승인의 건	가결	찬성	찬성	찬성	찬성	찬성	찬성	찬성	찬성	찬성
		3. 사외이사 겸직 승인의 건	가결	찬성	찬성	찬성	찬성	찬성	찬성	찬성	찬성	찬성

다. 이사회내 위원회

(1) 구성현황

위원회명	구성	소속 이사명	설치목적 및 권한사항	비고
보수위원회	사외이사 3명	이동규(위원장) 손문기 한현철	○ 주주총회에 제출할 등기이사 보수의 한도 ○ 등기이사 개별 보수 승인 (성과급 포함)	-
ESG위원회	사내이사 2명 사외이사 5명	황덕남(위원장) 이창엽 황성욱 이동규 손문기 한현철 정윤화	○ 이사회내 결의사항 중 법령과 정관에 정하여진 사항을 제외하고 이사회 결의로써 위원회에 그 결정을 위임한 사항에 대하여 심의, 의결 ○ 이사회 중심 경영원칙에 따라 회사 주요 의사결정사항에 관한 심의기구로 환경(Environment), 사회(Social), 지배구조(Governance)와 관련된 전략 및 주요 사항을 결정 및 승인 ○ 독점규제 및 공정거래에 관한 법률 제26조 대규모 내부거래 및 특수관계인 간 거래 심사 승인	-

※ 기업공시서식 작성기준에 따라 감사위원회와 사외이사후보추천위원회는 제외하였습니다

(2) 활동내역

- 보수위원회

회차	개최일자	의안내용	가결여부	이사의 성명		
				이동규 (출석률 : 100%)	손문기 (출석률 : 100%)	한현철 (출석률: 100%)
				찬반여부		
제1차	2023.01.19	<부의안건>				

	1. 2022년도 등기이사 경영성과급 지급 승인의 건	가결	찬성	찬성	찬성
	2. 2023년도 등기이사 개별 보수 승인의 건	가결	찬성	찬성	찬성
	3. 2023년도 집행간부 보수 한도 설정의 건	가결	찬성	찬성	찬성

- ESG위원회

회사	개최일자	의안내용	가결여부	이사의 성명					
				황덕남 (출석률 : 100%)	이영구 (출석률 : 100%)	이동규 (출석률 : 100%)	손문기 (출석률 : 100%)	한현철 (출석률 : 100%)	정윤화 (출석률 : 100%)
				참반여부					
제1차	2023.01.19	<부의안건>							
		1. 2023년 ESG KPI 승인의 건	가결	찬성	찬성	찬성	찬성	찬성	찬성
		<보고사항>							
		1. 조직개편 관련 보고의 건	-	-	-	-	-	-	-
		2. 2023년도 임원 보임 변동 현황 보고의 건	-	-	-	-	-	-	-

※ 제2차 ESG위원회부터는 이창엽, 황성욱 위원 선임 이후 의결 사항입니다.

회사	개최일자	의안내용	가결여부	이사의 성명						
				황덕남 (출석률 : 100%)	이창엽 (출석률 : 100%)	황성욱 (출석률 : 100%)	이동규 (출석률 : 100%)	손문기 (출석률 : 100%)	한현철 (출석률 : 100%)	정윤화 (출석률 : 100%)
				참반여부						
제2차	2023.02.07	<부의안건>								
		1. 공정거래 자율준수 관리자 및 규범준수 책임자 변경 선임의 건	가결	찬성	찬성	찬성	찬성	찬성	찬성	찬성
		<보고사항>								
		1. 컴플라이언스 시스템 운영 결과 보고의 건	-	-	-	-	-	-	-	
		2. 경영현안 관련 보고의 건	-	-	-	-	-	-	-	
제3차	2023.03.06	<보고사항>								
		1. 글로벌 사업 현황 보고의 건	-	-	-	-	-	-	-	
제4차	2023.04.07	<부의안건>								
		1. 글로벌 RE100 가입 승인의 건	가결	찬성	찬성	찬성	찬성	찬성	찬성	
제5차	2023.05.09	<부의안건>								
		1. 중대성평가 결과 승인의 건	가결	찬성	찬성	찬성	찬성	찬성	찬성	
		2. ESG KPI 목표 승인의 건	가결	찬성	찬성	찬성	찬성	찬성	찬성	
		<보고사항>								
		1. ESG 경영 추진 전략 보고의 건	-	-	-	-	-	-	-	
		2. ESG 경영 관련 외부 활동 보고의 건	-	-	-	-	-	-		
		3. 중앙연구소 운영 현황 보고의 건	-	-	-	-	-	-		
제6차	2023.06.27	<보고사항>								
		1. 지속가능경영보고서 발간의 건	-	-	-	-	-	-	-	

라. 이사의 독립성

(1) 이사의 선임

이사는 주주총회에서 선임하며, 주주총회에서 선임할 이사 후보자는 이사회(사내이사) 및 사외이사후보추천위원회(사외이사)가 선정하여 주주총회에 제출할 의안으로 확정하고 있습니다.

다. 상법 제382조(이사의 선임), 상법 제542조의8(사외이사의 선임)에 의거하여 결격사유에 해당하는 자는 당사의 사외이사가 될 수 없습니다.

성명	선임배경	추천인	이사로서의 활동분야	회사와의 거래	최대주주 또는 주요주주의 관계	임기	연임여부	연임횟수
신동빈	롯데그룹의 회장으로서 전 분야에 걸친 국내 및 해외사업의 비약적인 발전을 이루어 낸 뛰어난 경영능력으로 기업의 대내외 업무를 안정적으로 수행할 수 있는 적임자로 롯데웰푸드(주) 대표이사로 선임됨	이사회	- 사내이사, 대표이사	-	특수관계인	2022.03.23 ~ 2024.03.23	연임	3
이창엽	과거 한국고기술 대표 및 농심 켈로그 대표, LG생활건강 부사장 등을 역임한 풍부한 경험과 다양한 식견을 가진 전문경영인으로서 통합 후 롯데웰푸드가 글로벌 종합식품기업의 위치를 확고히 하기 위한 사업 추진에 다양한 역할을 할 것으로 기대되어 롯데웰푸드(주) 대표이사로 선임됨	이사회	- 사내이사, 대표이사 - 이사회 의장 - ESG위원회 위원	-	-	2023.03.23 ~ 2025.03.23	-	-
이영구	롯데그룹 식품군 총괄대표로서, 롯데칠성음료(주) 대표이사를 역임하는 등 경영일선에서의 풍부한 경험과 다양한 식견을 바탕으로 회사 경영개선에 많은 역할을 할 것으로 기대되어 롯데웰푸드(주) 대표이사로 선임됨	이사회	- 사내이사, 대표이사	-	-	2023.03.23~ 2025.03.23	연임	1
황성욱	현재 롯데웰푸드 재무전략부문장으로서 과거 호텔롯데 경영관리실 및 롯데쇼핑 정책본부운영팀을 역임하는 등 회계 및 재무 분야 전문가로 회사 재무 업무에 분석적인 의견 및 조언을 줄 것으로 기대됨	이사회	- 사내이사 - ESG위원회 위원	-	-	2022.03.23~ 2024.03.23	-	-
이동규	현재 김&장 법률사무소 상임고문으로 재임중이며, 향후 당사 경영 및 법률 자문, 특히 공정거래법 관련한 컨플라이언스 업무 등에 있어 많은 역할을 할 것으로 기대됨	사외이사후보추천위원회	- 사외이사후보추천위원회 위원 - 보수위원회 위원장 - ESG위원회 위원	-	-	2022.03.23~ 2024.03.23	연임	1
손문기	현재 경희대학교 식품생명공학과 교수로 재직중이며, 과거 식품의약품안전처에서 오랫동안 쌓은 경험을 바탕으로 향후 회사 제품의 안전성 및 품질 향상에 많은 조언을 줄 것으로 기대됨	사외이사후보추천위원회	- 사외이사후보추천위원회 위원장 - 보수위원회 위원 - ESG위원회 위원	-	-	2023.03.23~ 2025.03.23	연임	1
황덕남	현재 변호사이자 서울고등법원 및 서울중앙지방법원 조정위원으로 재임중이며, 과거 법관을 역임한 바 있어 향후 당사 여러 방면에서의 경영 및 법률 자문 등의 역할을 할 것으로 기대됨.	사외이사후보추천위원회	- 사외이사후보추천위원회 위원장 - ESG위원회 위원	-	-	2022.03.23~ 2024.03.23	-	-
한현철	과거 감사원 행정안전감사국장, 한국고직원공제회 상임감사등을 역임한 바 있어 감사, 행정분야의 전문가로서 회사의 재무, 회계부문의 의사결정에 통찰력 있는 조언을 주고 독립적인 견제 및 감사를 수행할 것으로 기대됨	사외이사후보추천위원회	- 사외이사후보추천위원회 위원 - 보수위원회 위원 - ESG위원회 위원	-	-	2022.07.01~ 2024.03.31	-	-
정윤화	현재 단국대학교 식품영양학과 교수 및 식품위생심의위원 부위원장으로 재직중이며, 과거 한국식품영양과학회 회장을 역임한 바 있어 향후 당사 여러 방면에서 식품 시장 내 개발과 다양화를 위한 의사결정 과정의 핵심적인 역할을 할 것으로 기대됨.	사외이사후보추천위원회	- 사외이사후보추천위원회 위원 - ESG위원회 위원	-	-	2023.03.23~ 2025.03.23	연임	1

※ 상기 연임 횟수는 2017년 10월 12일자 분할 신설 신설 이후 연임 횟수를 기재하였습니다.

(2) 사외이사후보추천위원회 설치 및 구성현황

주주총회에 사외이사 후보를 추천하기 위한 사외이사후보추천위원회를 설치하여 운영 중입니다. 위원회는 5인 전원 사외이사로 구성함으로써 총 위원수의 과반수를 사외이사로 구성해야 하는 관련 법률을 충족하고 있습니다. (상법 제542조의8 제4항 규정 충족)

- 사외이사후보추천위원회 구성

성명	사외이사 여부	비고
손문기	사외이사	위원장
이동규	사외이사	-
황덕남	사외이사	-
한현철	사외이사	-
정윤화	사외이사	-

- 사외이사후보추천위원회 활동내역

회사	개최일자	의안내용	가결여부	이사의 성명				
				손문기 (출석률 : 100%)	이동규 (출석률 : 100%)	황덕남 (출석률 : 100%)	한현철 (출석률 : 100%)	정윤화 (출석률 : 100%)
				찬반여부				
제1차	2023.02.07	<보고사항> 1. 사외이사 후보 인재풀(Pool)제도 도입 및 운영 보고의 건	-	-	-	-	-	-
		<부의안건> 1. 사외이사후보추천위원회 위원장 선임의 건	부결	반대	반대	반대	반대	반대
		2. 사외이사 후보자 추천의 건						
		2-1. 사외이사 후보자 손문기 선임의 건	가결	의결권없음	찬성	찬성	찬성	찬성
		2-2. 사외이사 후보자 정윤화 선임의 건	가결	찬성	찬성	찬성	찬성	의결권없음

※ 상기 2023.02.07 제1호 안건은 기존 사외이사후보추천위원회 위원장의 임기가 만료되지 않아 전원 반대로 부결되었음.

마. 사외이사의 전문성

회사 내 지원조직은 사외이사가 이사회 및 이사회내 위원회에서 전문적인 직무수행이 가능하도록 보조하고 있습니다. 당사는 사외이사의 경영정보접근을 위하여 이사회 및 위원회 개최 시 부의안건 및 관련 자료 등을 회의 개최 최소 3일 전에 제공하고 있습니다. 또한 직무수행을 위하여 필요한 경우 외부 전문인력의 지원 또는 자문을 받을 수 있습니다.

(1) 사외이사 직무수행 지원조직

부서(팀)명	직원수(명)	직위(근속연수)	지원 업무 담당 기간	주요 활동내역
ESG팀	4	<ul style="list-style-type: none"> 팀장(S) 1명 (19.9년) 책임(M) 1명 (9.6년) 대리(SA) 1명 (5.9년) 대리(SA) 1명 (3.4년) 	<ul style="list-style-type: none"> 팀장(S) 1명 (3년 9개월) 책임(M) 1명 (1년) 대리(SA) 1명 (3년 9개월) 대리(SA) 1명 (1년 6개월) 	<ul style="list-style-type: none"> 사외이사 직무수행 지원

(2) 사외이사 교육실시 현황

교육일자	교육실시주체	참석 사외이사	불참시 사유	주요 교육내용
2023년 05월 09일	ESG부문	이동규, 손문기, 황덕남, 한현철, 정윤화	-	롯데중앙연구소 연구소 운영 현황 보고 및 연구시설 견학
2023년 06월 01일	롯데지주	이동규, 손문기, 황덕남, 한현철, 정윤화	-	롯데그룹 미래전략 및 혁신 사례 브리핑

2. 감사제도에 관한 사항

가. 감사위원 현황

성명	사외이사 여부	경력	회계·재무전문가 관련		
			해당 여부	전문가 유형	관련 경력
한현철	예	- 서울대학교 행정대학원 석사 - 前 감사원 행정안전감사국장 - 前 한국교직원공제회 상임감사	예	금융기관·정보·증권유관기관 등 경력자(4호유형)	- 前 농림수산식품부 감사관(2010~2012) - 前 감사원 교육감사단 단장 고위감사공무원(2012~2013) - 前 감사원 행정·문화감사국 국장 고위감사공무원(2013~2014) - 한국교직원공제회 상임감사(2014~2017)
손문기	예	- 美 엠티스대학교 식품공학 박사 - 前 식품의약품안전처 처장 - 現 경희대학교 식품생명공학과 교수	-	-	-
정윤희	예	- 美 플로리다대학교 식품학 박사 - 前 한국식품영양과학회 회장 - 現 단국대학교 식품영양학과 교수	-	-	-

나. 감사위원회 위원의 독립성

당사는 감사위원회의 원활한 감사업무를 위하여 위원회가 언제든지 이사에 대하여 영업에 관한 보고를 요구하거나 회사의 재산 상태를 조사할 수 있고 업무수행을 위하여 필요한 경우 관계임직원 및 외부감사인을 회의에 참석하도록 요구할 수 있으며 필요하다고 인정할 경우에는 회사의 비용으로 전문가 등에게 자문을 요구할 수 있도록 하고 있습니다.

선출기준의 주요내용	선출기준의 충족 여부	관련 법령 등
- 3명 이상의 이사로 구성	충족(3명)	상법 제415조의2 제2항
- 사외이사가 위원의 3분의 2 이상	충족(전원 사외이사)	
- 위원 중 1명 이상은 회계 또는 재무전문가	충족(한현철 1인)	상법 제542조의 11 제2항
- 감사위원회의 대표는 사외이사	충족(한현철 감사위원장)	
- 그 밖의 결격요건(최대주주의 특수관계자 등)	충족(해당사항 없음)	상법 제 542조의 11 제3항

※ 감사위원의 선임배경, 추천인, 임기, 연임여부 및 연임횟수, 회사와의 관계, 최대주주 또는 주요주주와의 관계는 '1. 이사회에 관한 사항' 중 '라. 이사의 독립성'을 참고하여 주시기 바랍니다.

다. 감사위원회 활동

회차	개최일자	의 안 내용	가결여부	이사의 성명		
				한현철 (출석률 : 100%)	손문기 (출석률 : 100%)	정윤희 (출석률 : 100%)
				찬반여부		
제1차	2023.01.19	<부의안건> 1. 내부감사사무국장 변경 동의의 건	가결	찬성	찬성	찬성
		<보고사항>	-	-	-	-

		1. 내부회계관리자 변경 보고의 건				
제2차	2023.02.07	<부의안건>				
		1. 내부회계관리규정 개정 승인의 건	가결	찬성	찬성	찬성
		<보고사항>				
		1. 2022년 내부회계관리제도 운영 실태 보고의 건	-	-	-	-
		2. 2022년 내부감사 주요업무 보고의 건	-	-	-	-
제3차	2023.03.06	<보고사항>				
		1. 외부감사인과의 커뮤니케이션 실시의 건	-	-	-	-
		<부의안건>				
		1. 내부회계관리제도 운영실태 평가의 건	가결	찬성	찬성	찬성
		2. 감사보고서 제출의 건	가결	찬성	찬성	찬성
제4차	2023.05.09	<보고사항>				
		1. 2023년 1분기 재무제표 보고의 건	-	-	-	-
		2. 외부감사인과의 커뮤니케이션 실시의 건	-	-	-	-
		3. 2023년 내부회계관리제도 연간 운영계획 보고의 건	-	-	-	-
		<부의안건>				
		1. 2022년 외부감사인 감사활동 평가의 건	가결	찬성	찬성	찬성

라. 감사위원회 위원 교육실시 계획

당사는 내부회계관리규정 12조 1항에 의거 대표이사, 내부회계관리자, 감사위원회 및 회계정보를 작성, 공시하는 임직원을 대상으로 내부회계관리제도 관련 법령 및 이 규정에서 정하는 사항 등의 이해에 필요한 교육을 실시하도록 되어있습니다. 이에 당사는 감사위원회를 대상으로 한 교육의 계획을 구상 중에 있습니다.

마. 감사위원회 교육 미실시 내역

감사위원회 교육 실시여부	감사위원회 교육 미실시 사유
미실시	당사는 당 분기 감사위원회를 대상으로 별도의 교육을 실시하지 않았습니다. 이에 갈음하여, 감사위원회의 전문성 지원을 위해 외부감사인과의 커뮤니케이션을 실시하였습니다.

바. 감사위원회 지원조직 현황

부서(팀)명	직원수(명)	직위(근속연수)	주요 활동내역
내부감사사무국	3	<ul style="list-style-type: none"> · 상무 1명 (6개월) · 책임 1명 (1년) · 사원 1명 (2년 11개월) 	· 감사위원회 업무 지원

사. 준법지원인 등 인적사항 및 주요 경력

성명	성별	출생년월	주요 경력	임기
황자영	여	1977년 2월	<ul style="list-style-type: none"> · 1999.10월 롯데월드푸드(주) 입사 · 1999.10월~現 준법경영팀 근무 - 롯데월드푸드(주) 준법경영팀장 	2020.10.21 ~ 2023.10.20

아. 준법지원인 등의 주요 활동내역 및 그 처리결과

주요 활동내역	처리 결과
<ul style="list-style-type: none"> • 경영활동 관련 법률 리스크 관리 • 컴플라이언스 시스템 운영 • 계약 체결 공정화(사전 점검 등) 	<ul style="list-style-type: none"> • 지속적 모니터링 통한 법위반 발생 방지 • 자가 점검 통한 개선사항 도출 및 시행 • 공정거래 준수 위한 사전 검토 철저히 이행

※ 컴플라이언스 시스템 운영 현황 및 준법통제기준 준수 여부 점검 결과 등에 대하여 ESG위원회 보고(2023.02.07)

자. 준법지원인 등 지원조직 현황

부서(팀)명	직원수(명)	직위(근속연수)	주요 활동내역
준법경영팀	14	<ul style="list-style-type: none"> • 수석 1명 (5년 6개월) • 책임 4명 (평균 4년 5개월) • 선임(대리) 8명 (평균 2년 4개월) • (전문)사원 1명 (평균 1년 7개월) 	<ul style="list-style-type: none"> • 컴플라이언스 활동 • 법률 리스크 관리

3. 주주총회 등에 관한 사항

가. 투표제도 현황

(기준일 : 2023년 06월 30일)

투표제도 종류	집중투표제	서면투표제	전자투표제
도입여부	배제	미도입	도입
실시여부	-	-	- 제6기(2022년) 정기주주총회

나. 소수주주권 행사여부

당사는 공시대상 기간 중 소수주주권이 행사되지 않았습니다.

다. 경영권 경쟁

당사는 공시대상 기간 중 경영권 경쟁이 발생하지 않았습니다.

라. 의결권 현황

(기준일 : 2023년 06월 30일) (단위 : 주)

구 분	주식의 종류	주식수	비고
발행주식총수(A)	보통주	9,434,574	-
	우선주	-	-
의결권없는 주식수(B)	보통주	593,307	(주1)
	우선주	-	-

정관에 의하여 의결권 행사가 배제된 주식수(C)	보통주	-	-
	우선주	-	-
기타 법률에 의하여 의결권 행사가 제한된 주식수(D)	보통주	496,144	(주2)
	우선주	-	-
의결권이 부활된 주식수(E)	보통주	-	-
	우선주	-	-
의결권을 행사할 수 있는 주식수 (F = A - B - C - D + E)	보통주	8,345,123	-
	우선주	-	-

(주1) 자기주식 593,307주입니다.

(주2) '독점규제 및 공정거래에 관한 법률' 제25조에 의거 의결권 행사가 제한된 공익법인 롯데장학재단의 496,144주입니다.

마. 주식사무

<p>제10조 (신주인수권)</p> <p>① 이 회사가 이사회 결의로 신주를 발행하는 경우 다음 각 호의 방식에 의한다.</p> <ol style="list-style-type: none"> 1. 주주에게 그가 가진 주식 수에 따라서 신주를 배정하기 위하여 신주인수의 청약을 할 기회를 부여하는 방식 2. 발행주식총수의 100분의 50을 초과하지 않는 범위 내에서 신기술의 도입, 재무구조의 개선 등 회사의 경영상 목적을 달성하기 위하여 필요한 경우 제1호 외의 방법으로 국내외 금융기관, 제휴회사, 국내외 합작법인, 현물출자자 및 기타 투자자 등(이 회사의 주주를 포함한다)에게 신주를 배정하기 위하여 신주인수의 청약을 할 기회를 부여하는 방식 3. 발행주식총수의 100분의 50을 초과하지 않는 범위 내에서 제1호 외의 방법으로 불특정 다수인(이 회사의 주주를 포함한다)에게 신주인수의 청약을 할 기회를 부여하고 이에 따라 청약을 한 자에 대하여 신주를 배정하는 방식 <p>② 제1항 제3호의 방식으로 신주를 배정하는 경우에는 이사회 결의로 다음 각 호의 어느 하나에 방식으로 신주를 배정하여야 한다.</p> <ol style="list-style-type: none"> 1. 신주인수의 청약을 할 기회를 부여하는 자의 유형을 분류하지 아니하고 불특정 다수의 청약자에게 신주를 배정하는 방식 2. 관계 법령에 따라 우리사주조합원에 대하여 신주를 배정하고 청약되지 아니한 주식까지 포함하여 불특정 다수인에게 신주인수의 청약을 할 기회를 부여하는 방식 3. 주주에 대하여 우선적으로 신주인수의 청약을 할 수 있는 기회를 부여하고 청약되지 아니한 주식에 있는 경우 이를 불특정 다수인에게 신주를 배정받을 기회를 부여하는 방식 4. 투자매매업자 또는 투자중개업자가 인수인 또는 주선인으로서 마련한 수요예측 등 관계 법규에서 정하는 합리적인 기준에 따라 특정한 유형의 자에게 신주인수의 청약을 할 수 있는 기회를 부여하는 방식 <p>③ 제1항 제2호 및 제3호에 따라 신주를 배정하는 경우 상법 제416조 제1호, 제2호, 제2호의 2, 제3호 및 제4호에서 정하는 사항을 그 납입 기일의 2주 전까지 주주에게 통지하거나 공고하여야 한다. 다만, 자본시장과 금융투자업에 관한 법률 제165조의 9에 따라 주요사항보고서를 금융위원회 및 거</p>
--

래소에 공시함으로써 그 통지 및 공고를 갈음할 수 있다.

- ④ 제1항 각 호의 어느 하나의 방식에 의해 신주를 발행할 경우에는 발행할 주식의 종류와 수 및 발행가격 등은 이사회 결의로 정한다.
- ⑤ 회사는 신주를 배정하는 경우 그 기일까지 신주인수의 청약을 하지 아니하거나 그 가액을 납입하지 아니한 주식이 발생하는 경우에는 그 처리방법은 발행가액의 적정성 등 관련 법령에서 정하는 바에 따라 이사회 결의로 정한다.
- ⑥ 회사는 신주를 배정하면서 발생하는 단주에 대한 처리방법은 이사회 결의로 정한다.
- ⑦ 회사는 제1항 제1호에 따라 신주를 배정하는 경우에는 주주에게 신주인수권증서를 발행 하여야 한다.

결산일	12월 31일	정기주주총회개최	매 사업년도 종료후 3월 이내
주주명부 폐쇄기간일	-	공고방법	www.lottewellfood.com / 한국경제신문
주권의 종류	「주식·사채등의전자등록에관한법률」에 따라 주권 및 신주 인수권증서에 표시되어야 할 권리가 의무적으로 전자등록됨에 따라 '주권의 종류'를 기재하지 않음		
주식업무 대행기관	대리인의 명칭	한국예탁결제원	
	사무취급장소	서울특별시 영등포구 여의나루로4길 23	

바. 주주총회 의사록 요약

주총일자	안 건	결 의 내 용	비 고
제6기 정 기 주주총회 (2023.3.23)	제1호 의안 : 제6기 재무상태표, 손익계산서, 이익잉여 금 처분계산서, 자본변동표, 현금흐름표, 주석(안) 승인 의 건	원안대로 의결	현금배당 2,300원/주
	제2호 의안 : 정관 일부 개정의 건	원안대로 의결	- 사명변경
	제3호 의안 : 이사 선임의 건	원안대로 의결	- 사내이사 1명 재선임(이영구)
	제3-1호 : 사내이사 이영구 선임의 건		- 사내이사 1명 신규선임(이창엽)
	제3-2호 : 사내이사 이창엽 선임의 건		- 사외이사 1명 재선임(정윤화)
	제3-3호 : 사외이사 정윤화 선임의 건	원안대로 의결	- 감사위원 2명 재선임(손문기, 정윤화)
	제4호 의안 : 감사위원이 되는 사외이사 손문기 선임의 건		
제5호 의안 : 감사위원 정윤화 선임의 건	원안대로 의결		
제6호 의안 : 이사 보수한도 승인의 건	원안대로 의결	- 이사 보수 한도 60억	
2022년 임 시 주주총회 (2022.05.27)	제1호 의안 : 합병계약서 승인의 건	원안대로 의결	-
	제2호 의안 : 정관 일부 변경의 건	원안대로 의결	-
	제3호 의안 : 이사 선임의 건	원안대로 의결	- 사내이사 1명 신규선임(이진성)
	제3-1호 : 사내이사 이진성 선임의 건		- 사외이사 2명 신규선임(한현철, 정윤화)
	제3-2호 : 사외이사 한현철 선임의 건		
제3-3호 : 사외이사 정윤화 선임의 건	원안대로 의결	- 감사위원 2명 신규선임(한현철, 정윤화)	
제4호 의안 : 감사위원회 위원 선임의 건	원안대로 의결		

	제4-1호 ; 감사위원 한현철 선임의 건 제4-2호 : 감사위원 정윤희 선임의 건		
	제5호 의안 : 자본준비금 감소 승인의 건	원안대로 의결	-
제5기 정기 주주총회 (2022.3.23)	제1호 의안 : 제5기 재무상태표, 손익계산서 및 이익잉여금 처분계산서, 자본변동표, 현금흐름표, 주식(안) 승인의 건	원안대로 의결	현금배당 1,600원/주
	제2호 의안 : 정관 일부 개정의 건	원안대로 의결	-
	제3호 의안 : 이사 선임의 건 제3-1호 : 사내이사 선임의 건 제3-1-1호 : 사내이사 신동빈 선임의 건 제3-1-2호 : 사내이사 이경현 선임의 건 제3-1-3호 : 사내이사 황성욱 선임의 건 제3-2호 : 사외이사 선임의 건 제3-2-1호 : 사외이사 이동규 선임의 건 제3-2-2호 : 사외이사 황덕남 선임의 건	원안대로 의결	- 사내이사 2명 재선임(신동빈, 이경현) - 사내이사 1명 신규선임(황성욱) - 사외이사 1명 재선임(이동규) - 사외이사 1명 신규선임(황덕남)
	제4호 의안 : 이사 보수 한도 승인의 건	원안대로 의결	이사 보수 한도 60억
	제1호 의안 : 제4기 재무상태표, 손익계산서 및 이익잉여금 처분계산서, 자본변동표, 현금흐름표, 주식(안) 승인의 건	원안대로 의결	현금배당 1,600원/주
	제2호 의안 : 정관 일부 개정의 건	원안대로 의결	-
	제3호 의안 : 이사 선임의 건 제3-1호 의안 : 사내이사 이영구 선임의 건 제3-2호 의안 : 사외이사 김종준 선임의 건 제3-3호 의안 : 사외이사 나 건 선임의 건	원안대로 의결	- 사내이사 1명 신규선임(이영구) - 사외이사 1명 임기만료 퇴임(장용성) - 사외이사 2명 재선임(김종준, 나건)
	제4호 의안 : 감사위원이 되는 사외이사 손문기 선임의 건	원안대로 의결	- 감사위원 1명 신규선임(손문기)
제5호 의안 : 감사위원회 위원 선임의 건 제5-1호 의안 : 감사위원 김종준 선임의 건 제5-2호 의안 : 감사위원 나 건 선임의 건	원안대로 의결	- 감사위원 2명 재선임(김종준, 나건)	
제6호 의안 : 이사 보수 한도 승인의 건	원안대로 의결	이사 보수 한도 60억	
제7호 의안 : 임원 퇴직금 지급 지침 개정의 건	원안대로 의결	-	

VII. 주주에 관한 사항

1. 최대주주 및 특수관계인의 주식소유 현황

가. 최대주주 및 특수관계인의 주식소유 현황

(기준일 : 2023년 06월 30일)

(단위 : 주, %)

성명	관계	주식의 종류	소유주식수 및 지분율				비고
			기 초		기 말		
			주식수	지분율	주식수	지분율	
롯데지주(주)	최대주주	보통주	4,478,208	47.47	4,478,208	47.47	-
롯데알미늄(주)	계열회사	보통주	643,381	6.82	643,381	6.82	-
롯데장학재단	비영리법인	보통주	496,144	5.26	496,144	5.26	-
(주)롯데홀딩스	해외 계열회사	보통주	416,338	4.41	416,338	4.41	-
신영자	동일인의 친족	보통주	236,742	2.51	236,742	2.51	-
신동빈	동일인	보통주	182,117	1.93	182,117	1.93	-
L제2투자회사	해외 계열회사	보통주	137,722	1.46	137,722	1.46	-
장정안	동일인의 친족	보통주	12,964	0.14	12,964	0.14	-
신유미	동일인의 친족	보통주	10,623	0.11	10,623	0.11	-
이창엽	계열회사 등기임원	보통주	0	0.00	1,050	0.01	-
이영구	계열회사 등기임원	보통주	1,000	0.01	1,000	0.01	-
OGO YAYOI	동일인의 친족	보통주	302	0.00	302	0.00	-
손희영	계열회사 등기임원	보통주	300	0.00	0	0.00	계열회사 등기임원 사임
신복남	동일인의 친족	보통주	280	0.00	280	0.00	-
허진성	계열회사 등기임원	보통주	0	0.00	250	0.00	계열회사 등기임원 선임
박경섭	계열회사 등기임원	보통주	160	0.00	160	0.00	-
이호영	계열회사 등기임원	보통주	112	0.00	112	0.00	-
황성욱	계열회사 등기임원	보통주	100	0.00	100	0.00	-
이동진	계열회사 등기임원	보통주	50	0.00	0	0.00	계열회사 등기임원 사임
계		보통주	6,616,543	70.13	6,617,493	70.14	-
		우선주	0	0.00	0	0.00	*

나. 최대주주의 주요경력 및 개요

(1) 최대주주(법인 또는 단체)의 기본정보

명칭	출자자수 (명)	대표이사 (대표조합원)		업무집행자 (업무집행조합원)		최대주주 (최대출자자)	
		성명	지분(%)	성명	지분(%)	성명	지분(%)
롯데지주 (주)	51,717	신동빈	13.04	-	-	신동빈	13.04
		이동우	0.00	-	-	-	-

- ※ 출자자수는 2022.12.31 보통주 기준입니다.
- ※ 지분율은 2023.06.30 보통주 기준입니다.
- ※ 별도 업무집행자 및 업무집행조합원은 없습니다.

(2) 최대주주(법인 또는 단체)의 최근 결산기 재무현황

(단위 : 백만원)

구 분	
법인 또는 단체의 명칭	롯데지주(주)
자산총계	22,175,417
부채총계	12,409,158
자본총계	9,766,259
매출액	14,111,852
영업이익	489,831
당기순이익	336,571

(3) 사업현황 등 회사 경영 안정성에 영향을 미칠 수 있는 주요 내용

당사의 최대주주인 롯데지주(주)는 다른 회사의 주식을 소유함으로써 그 회사를 지배하는 것을 목적으로 하는 지주회사로 2017년 10월 1일자로 롯데제과(주), 롯데칠성음료(주), 롯데푸드(주), 롯데쇼핑(주)의 분할합병을 통해 설립된 회사입니다.

2023년 6월 30일 기준 롯데제과(주), 롯데칠성음료(주), 롯데쇼핑(주)를 포함하여 다수의 국내 자회사를 보유하고 있습니다. 롯데지주(주)의 영업수익은 자회사 및 기타 투자회사로부터의 배당 수익, 상표권 사용수익, 임대수익 등으로 구성되어 있습니다.

롯데지주(주)의 목적사업은 아래와 같습니다.

- 1) 자회사(손자회사를 포함하고, 해당 손자회사가 지배하는 회사도 포함, 이하 “자회사 등”)의 주식 또는 지분을 취득, 소유함으로써 자회사의 제반 사업내용을 지배하고 경영사항을 지도 및 정리 육성하는 지주사업
- 2) 자회사 등의 경영성과의 평가 및 보상의 결정
- 3) 자회사 등의 업무와 재산상태에 대한 검사
- 4) 자회사 등에 대한 자금 및 업무 지원
- 5) 자회사등에 대한 출자 또는 자회사등에 대한 자금지원을 위한 자금조달
- 6) 자회사 등에 대한 내부통제 및 위험관리업무
- 7) 자회사 등과 상품 또는 용역의 공동개발·판매 및 설비·전산 시스템 등의 공동활용 등을 위한 사무 지원 사업
- 8) 기획, 회계, 법무, 전산 등 자회사 등의 업무를 지원하기 위하여 자회사 등으로부터 위탁 받은 업무
- 9) 자회사 등에 대한 교육, 훈련 서비스업
- 10) 자회사 등에 대한 브랜드, 라이선스 등의 대여 및 제공 업무
- 11) 회사가 보유하고 있는 지식, 정보 등 무형자산의 판매 및 용역사업
- 12) 업무용 부동산의 소유 및 자회사 등에 대한 임대
- 13) 시장조사, 경영자문 및 컨설팅업
- 14) 국내외의 광고의 대행업 및 광고물제작 및 매매
- 15) 신기술 개발 및 연구용역사업

- 16) 신기술 관련 투자, 관리 운영사업 및 창업지원 사업
 17) 전 각호에 부대되는 사업

다. 최대주주의 변동을 초래할 수 있는 특정 거래

- 해당사항 없음

라. 최대주주의 최대주주(법인 또는 단체)의 개요

- 해당사항 없음

2. 최대주주 변동현황

- 공시 대상 기간 동안 해당사항 없음

3. 주식의 분포

가. 주식 소유현황

(기준일 : 2023년 06월 30일)

(단위 : 주)

구분	주주명	소유주식수	지분율(%)	비고
5% 이상 주주	롯데지주(주)	4,478,208	47.47	-
	롯데알미늄(주)	643,381	6.82	-
	롯데장학재단	496,144	5.26	-
우리사주조합		-	-	-

나. 소액주주현황

소액주주현황

(기준일 : 2023년 06월 30일)

(단위 : 주)

구분	주주			소유주식			비고
	소액 주주수	전체 주주수	비율 (%)	소액 주식수	총발행 주식수	비율 (%)	
소액주주	15,819	15,842	99.87	1,958,264	9,434,574	20.77	-

※ 2022년 12월 31일 주주명부 폐쇄 기준입니다.

4. 주가 및 주식거래 실적

구분			2023년					
			1월	2월	3월	4월	5월	6월
보통주	주가 (원)	최고	119,900	126,900	119,700	108,900	108,100	111,300
		최저	114,000	117,500	104,200	104,800	103,400	101,400
		평균	117,185	121,265	111,227	107,050	105,990	107,686
	거래량	최고(일)	15,354	33,155	33,001	31,230	20,674	34,334

	(주)	최저(일)	5,089	5,209	6,251	8,670	5,570	5,159
		월간	178,076	234,841	304,840	293,637	215,654	337,287

VIII. 임원 및 직원 등에 관한 사항

1. 임원 및 직원 등의 현황

가. 임원 현황

(기준일 : 2023년 06월 30일)

(단위 : 주)

성명	성별	출생년월	직위	등기임원 여부	상근 여부	담당 업무	주요경력	소유주식수		최대주주의 관계	재직기간	임기 만료일
								의결권 있는 주식	의결권 없는 주식			
신동빈	남	1955년 02월	회장	사내이사	상근	대표이사	컬럼비아대 경영학 MBA 現 롯데지주 대표이사 現 롯데그룹 회장	182,177	-	최대주주의 특수관계인	2000.03.17 ~ 현 재	2024년 03월 23일
이영구	남	1962년 07월	사장	사내이사	상근	대표이사	송실대학교 산업공학과 학사 前 롯데칠성음료(주) 대표이사 現 식품군 총괄대표	1,000	-	-	2021.03.23 ~ 현 재	2025년 03월 23일
이정엽	남	1967년 05월	부사장	사내이사	상근	대표이사 (ESG위원회)	美 컬럼비아대 마케팅/금융학 MBA 前 LG생활건강 부사장/사업본부장 前 한국코카콜라 대표이사 現 롯데웰푸드(주) 대표이사	1,050	-	-	2023.03.23 ~ 현 재	2025년 03월 23일
황성욱	남	1970년 07월	상무보	사내이사	상근	사내이사 (ESG위원회)	국인대 무역학과 졸업 現 롯데웰푸드(주) 재무전략부부장	100	-	-	2022.03.23 ~ 현 재	2024년 03월 23일
이동규	남	1955년 08월	사외이사	사외이사	비상근	사외이사 (사외이사후보추천위원회) (보수위원회) (ESG위원회)	국방대학교 안전보장학 석사 前 공경위 사무처 처장 現 김&장 법률사무소 상임고문	-	-	-	2020.03.27 ~ 현 재	2024년 03월 23일
황덕남	여	1957년 05월	사외이사	사외이사	비상근	사외이사 (사외이사후보추천위원회) (ESG위원회)	연세대학교 보건대학원 보건의료법윤리 전공 (보건학석사) 前 한국법학원 상임이사 現 변호사	-	-	-	2022.03.23 ~ 현 재	2024년 03월 23일
손문기	남	1963년 12월	사외이사	사외이사	비상근	사외이사 (사외이사후보추천위원회) (감사위원회) (보수위원회) (ESG위원회)	美 럿거스대학교 식품공학 박사 前 식품의약품안전처 처장 現 경희대학교 식품생명공학과 교수	-	-	-	2021.03.23 ~ 현 재	2025년 03월 23일
정윤화	남	1961년 04월	사외이사	사외이사	비상근	사외이사 (사외이사후보추천위원회) (감사위원회) (ESG위원회)	美 플로리다대학교 식품학 박사 前 한국식품영양과학회 회장 現 단국대학교 식품영양학과 교수	-	-	-	2022.07.01 ~ 현 재	2025년 03월 23일

한현철	남	1956년 12월	사외이사	사외이사	비상근	사외이사 (사외이사후보추천위원회) (감사위원회) (보수위원회) (ESG위원회)	서울대학교 행정학 석사 前 감사원 행정안전감사국장 前 한국교직원공제회 상임이사	-	-	-	2022.07.01 ~ 현 재	2024년 03월 31일
이경현	남	1965년 05월	부사장	미등기	상근	롯데중앙연구소 연구소장	고려대학교 대학원 의생명공학 박사	100	-	-	2020.01.01 ~ 현 재	-
손희영	남	1968년 03월	전무	미등기	상근	PMI본부장	한양대 경영학과	300	-	-	2021.12.01 ~ 현 재	-
이동진	남	1969년 02월	전무	미등기	상근	영업본부장	원광대학교 경영학 졸업 前 롯데칠성음료(주) 주류영업본부장	50	-	-	2022.12.19 ~ 현 재	-
최명림	남	1964년 09월	전무	미등기	상근	글로벌사업본부장	경남대 공업경영학 졸업	50	-	-	2012.02.01 ~ 현 재	-
류하민	남	1967년 01월	상무	미등기	상근	SFA본부장	성균관대 기계공학과 졸업 前 롯데푸드(주) 생산본부장	-	-	-	2022.07.01 ~ 현 재	-
박경섭	남	1970년 07월	상무	미등기	상근	생산본부장	전남대 농화학과 졸업	160	-	-	2016.01.01 ~ 현 재	-
배성우	남	1972년 10월	상무	미등기	상근	마케팅본부장	인하대 철학과 졸업 성균관대 마케팅 석사	100	-	-	2015.01.01 ~ 현 재	-
백광현	남	1969년 05월	상무	미등기	상근	SCM부문장	중앙대 회계학과 졸업	300	-	-	2020.08.07 ~ 현 재	-
신재영	남	1968년 01월	상무	미등기	상근	구매부문장	영남대 식품공학과 졸업 前 롯데푸드(주) 구매부문장	-	-	-	2022.07.01 ~ 현 재	-
양시영	남	1968년 11월	상무	미등기	상근	롯데중앙연구소 기초부문장	서울대 농업생물공학 석사 서울대 농업생물공학 박사	-	-	-	2021.01.01 ~ 현 재	-
여명랑	여	1974년 02월	상무	미등기	상근	롯데중앙연구소 H&W부문장	부산여대 식품영양학 석사 前 롯데칠성음료(주) 마케팅본부장	-	-	-	2022.10.01 ~ 현 재	-
이민호	남	1971년 07월	상무	미등기	상근	Hyper부문장	부산대 사회학과 졸업 서강대 마케팅 석사	150	-	-	2015.01.01 ~ 현 재	-
이은승	남	1971년 12월	상무	미등기	상근	델리카사업부문장	중앙대 생물공학과 졸업 前 롯데푸드(주) KAM부문장	-	-	-	2022.07.01 ~ 현 재	-
임종구	남	1970년 03월	상무	미등기	상근	빙과사판부문장	영남대 경제학과 졸업 前 롯데푸드(주) 시판영업1부문장	-	-	-	2022.07.01 ~ 현 재	-
정병기	남	1970년 09월	상무	미등기	상근	푸드사판부문장	고려대 경영학과 석사 前 롯데푸드(주) 시판영업2부문장	-	-	-	2022.07.01 ~ 현 재	-
정성숙	여	1966년 08월	상무	미등기	상근	품질안전부문장	건국대 화학과 박사 前 롯데푸드(주) 품질안전담당임원	-	-	-	2022.07.01 ~ 현 재	-
조혁준	남	1971년 10월	상무	미등기	상근	롯데중앙연구소 식품안전센터장	경북대 미생물학과 졸업 중앙대 의약식품학과 석사	-	-	-	2023.01.01 ~ 현 재	-
이석렬	남	1973년 02월	상무	미등기	상근	양산공장장	충북대 농화학과 졸업	-	-	-	2020.01.01 ~ 현 재	-
진은선	여	1970년 07월	상무	미등기	상근	롯데중앙연구소 디자인부문장	PARSONS SCHOOL OF DESIGN 커뮤니케이션디자인학과 졸업	-	-	-	2022.01.01 ~ 현 재	-
최성철	남	1969년 04월	상무	미등기	상근	경영전략부문장	한양대 경영학과 졸업	105	-	-	2016.01.01 ~ 현 재	-
허진성	남	1970년 05월	상무	미등기	상근	식품군HQ임원	경상대 경제학과 졸업 중앙대 인사조직전략 석사	250	-	-	2021.10.01 ~ 현 재	-
곽종기	남	1970년 10월	상무보	미등기	상근	롯데중앙연구소 발효응용부문장	부경대 해양생물공학과 석사 베를린공대 생물공학과 박사	-	-	-	2022.01.01 ~ 현 재	-

김국화	여	1975년 02월	상무보	미등기	상근	뉴비즈전략부부장 前 롯데푸드(주) 리테일마케팅부부장	-	-	-	2022.07.01 ~ 현 재	-
김대원	남	1971년 11월	상무보	미등기	상근	베이커리영업부부장 고려대 MBA 석사	50	-	-	2018.01.01 ~ 현 재	-
김덕범	남	1975년 07월	상무보	미등기	상근	기술혁신부부장 前 롯데푸드(주) 기술담당임원	-	-	-	2022.07.01 ~ 현 재	-
김동현	남	1973년 03월	상무보	미등기	상근	피플네트웍스 MD사업부부장 서강대 MBA 석사	-	-	-	2021.12.01 ~ 현 재	-
김종기	남	1974년 01월	상무보	미등기	상근	이커머스사업부부장 동국대 경영학과 졸업	-	-	-	2022.12.19 ~ 현 재	-
김준상	남	1971년 11월	상무보	미등기	상근	영업지원부부장 고려대 경영학과 졸업	-	-	-	2019.01.01 ~ 현 재	-
김준연	남	1967년 08월	상무보	미등기	상근	R-TFT팀장 부산대 분자생물학과 졸업	-	-	-	2016.01.01 ~ 현 재	-
김태우	남	1972년 07월	상무보	미등기	상근	롯데중앙연구소 HMR부부장 동국대 식품공학과 졸업	25	-	-	2022.12.19 ~ 현 재	-
김홍규	남	1976년 09월	상무보	미등기	상근	SFR부부장 前 롯데푸드(주) 원가관리담당임원	-	-	-	2022.07.01 ~ 현 재	-
류학희	남	1971년 11월	상무보	미등기	상근	컴플라이언스부부장 前 롯데푸드(주) 재경부부장	120	-	-	2022.07.01 ~ 현 재	-
박근열	남	1972년 07월	상무보	미등기	상근	RH-TFT팀장 서울시립대 경제학과 졸업	-	-	-	2018.01.01 ~ 현 재	-
박희철	남	1965년 12월	상무보	미등기	상근	비상안전부부장 전남대 화공안전과 석사 인천대 안전공학과 박사	200	-	-	2022.02.15 ~ 현 재	-
송경원	남	1971년 04월	상무보	미등기	상근	평택공장장 동아대 기계공학과 졸업	-	-	-	2020.12.01 ~ 현 재	-
윤덕환	남	1971년 12월	상무보	미등기	상근	법인영업부부장 前 롯데푸드(주) 법인영업부부장	-	-	-	2022.07.01 ~ 현 재	-
윤여욱	남	1973년 07월	상무보	미등기	상근	채널전략부부장 충남대 무역학과 졸업	100	-	-	2021.12.01 ~ 현 재	-
윤원주	남	1974년 03월	상무보	미등기	상근	롯데중앙연구소 제과부부장 성균관대 유전공학과 졸업 아주대 식품공학과 석사	-	-	-	2020.01.01 ~ 현 재	-
이경재	남	1968년 06월	상무보	미등기	상근	제과마케팅부부장 동국대 식품공학과 졸업	100	-	-	2021.12.01 ~ 현 재	-
이경주	여	1974년 09월	상무보	미등기	상근	식품군HQ임원 연세대 MBA 석사 이화여대 불어교육학과 졸업	-	-	-	2021.08.09 ~ 현 재	-
이석원	남	1969년 04월	상무보	미등기	상근	CVS부부장 前 롯데푸드(주) 영업전략부부장 부산수산대 식품공학과 졸업	-	-	-	2022.07.01 ~ 현 재	-
이정훈	남	1972년 10월	상무보	미등기	상근	SV부부장 인하대 생물공학과 졸업	-	-	-	2018.01.01 ~ 현 재	-
장종태	남	1972년 10월	상무보	미등기	상근	롯데중앙연구소 연구운영부부장 단국대 식품공학과 졸업 단국대 식품공학과 석사	-	-	-	2020.12.01 ~ 현 재	-
정동식	남	1966년 12월	상무보	미등기	상근	건과시판부부장 경북대 경영학과 졸업	-	-	-	2017.03.01 ~ 현 재	-
정미혜	여	1976년 11월	상무보	미등기	상근	생산전략부부장 경희대 회계학과 졸업	-	-	-	2022.12.19 ~ 현 재	-
조경운	남	1974년 10월	상무보	미등기	상근	IH-TFT팀장 송실대 경영학과 졸업 고려대 MBA 석사	-	-	-	2020.01.01 ~ 현 재	-
조능제	남	1977년 02월	상무보	미등기	상근	PMI추진담당임원 고려대 농생물학과 졸업 고려대 MBA 석사	-	-	-	2022.12.19 ~ 현 재	-

전현택	남	1971년 11월	상무보	미등기	상근	글로벌지원부문장	계명대 무역학과 졸업	-	-	-	2019.01.01 ~ 현 재	-
최규상	남	1974년 01월	상무보	미등기	상근	ESG부문장	한양대 경제학과 졸업 고려대 노동경제학과 석사	151	-	-	2021.12.01 ~ 현 재	-
최인태	남	1970년 06월	상무보	미등기	상근	파스퇴르영업부문장	단국대 식품공학과 졸업 前 롯데푸드(주) 유가공업부문장	302	-	-	2022.07.01 ~ 현 재	-
최진아	여	1973년 06월	상무보	미등기	상근	글로벌영업부문장	대전대 경영학과 졸업	-	-	-	2018.01.01 ~ 현 재	-
최호형	남	1974년 10월	상무보	미등기	상근	DT부문장	서강대 경영학과 석사 前 롯데푸드(주) 경영기획부문장	-	-	-	2022.07.01 ~ 현 재	-

- ※ 등기임원의 재직기간은 선임일 기준으로 작성하였습니다.
- ※ 미등기임원의 재직기간은 임원 보임일 기준으로 작성하였습니다.

나. 등기임원의 타회사 겸직 현황

성명	회사명	직위
신동빈	롯데지주(주)	대표이사
	롯데케미칼(주)	대표이사
	롯데칠성음료(주)	대표이사
황성욱	롯데네슬레코리아(주)	사내이사
이동규	(주)삼천리	사외이사
손문기	(주)뉴트라시맨틱스	사외이사

다. 직원 등 현황

(기준일 : 2023년 06월 30일)

(단위 : 천원)

사업부문	성별	직원 수						평 균 근속연수	연간급여 총 액	1인평균 급여액	소속 외 근로자			비고
		기간의 정함이 없는 근로자		기간제 근로자		합 계	남				여	계		
		전체	(단시간 근로자)	전체	(단시간 근로자)									
지원	남	284	-	2	-	286	14.9	11,170,635	39,196	-	-	-	-	
지원	여	106	-	1	-	107	9.5	2,940,274	27,398	-	-	-	-	
영업	남	1,839	-	15	9	1,854	14.0	59,738,258	31,624	-	-	-	-	
영업	여	891	-	794	270	1,685	5.9	24,877,712	14,269	-	-	-	-	
생산	남	1,746	-	188	-	1,934	16.3	54,922,863	28,950	-	-	-	-	
생산	여	803	-	213	-	1,016	12.2	24,006,418	23,898	-	-	-	-	
합 계		5,669	-	1,213	279	6,882	12.3	177,656,160	25,642	-	-	-	-	

- ※ 연간급여총액은 2023년 1월 ~ 6월 금액(퇴사자 포함)임.
- ※ 직원 수는 2023년 6월 30일 기준 인원이며 미등기임원 포함.
- ※ 1인 평균급여액은 공시대상기간 월별 평균 급여액의 합임.
- ※ 기간제근로자는 근속 2 년미만자임.

※ 소속의 근로자는 기업공시서식 작성기준에 따라 반기보고서에 기재하지 않았음.

라. 미등기임원 보수 현황

(기준일 : 2023년 06월 30일)

(단위 : 천원)

구 분	인원수	연간급여 총액	1인평균 급여액	비고
미등기임원	52	7,147,867	136,169	-

※ 인원수는 2023년 6월 30일 기준 재임 중인 임원을 기준으로 하였으며, 1인 평균 급여액은 매월 급여인원으로 산출한 월별 평균 급여액의 합임.

※ 연간 급여총액은 공시대상기간 미등기임원 재임 시 급여총액임.

2. 임원의 보수 등

<이사·감사 전체의 보수현황>

가. 주주총회 승인금액

(단위 : 천원)

구 분	인원수	주주총회 승인금액	비고
이사 및 사외이사	9	6,000,000	-

나. 보수지급금액

(1) 이사·감사 전체

(단위 : 천원)

인원수	보수총액	1인당 평균보수액	비고
9	2,383,364	264,818	-

(2) 유형별

(단위 : 천원)

구 분	인원수	보수총액	1인당 평균보수액	비고
등기이사 (사외이사, 감사위원회 위원 제외)	4	2,194,114	548,528	-
사외이사 (감사위원회 위원 제외)	2	72,100	36,050	-
감사위원회 위원	3	117,150	39,050	-
감사	-	-	-	-

※ 등기이사 보수총액에는 공시대상기간 선임된 등기이사의 보수(1~6월)를 포함하여 산정하였음.

※ 인원수는 2023년 6월 30일 기준이며, 1인당 평균보수액은 1~6월 평균 급여인원으로 산출하였음.

다. 보수 지급기준

구분	보수 지급기준
등기이사 (사외이사, 감사위원회 위원 제외)	* 주주총회의 결의로 정한 지급한도 범위 내에서 보수위원회 결의에 의해 지급액을 결정 - 급여 : 기본급, 직책유무, 회사기여도 등을 종합적으로 반영하여 산정 - 상여 : 매출액, 영업이익 등 회사의 연간 경영성과와 리더십, 기타 회사 기여도를 종합적으로 고려하여 산정 - 복리후생 : 당사 복리후생 규정에 의거 제공
사외이사	* 주주총회의 결의로 정한 지급한도 범위 내에서 위임업무의 성격 등을 종합적으로 반영하여 보수위원회 결의에 의해 지급액을 결정 - 복리후생 : 당사 복리후생 규정에 의거 제공
감사위원회 위원	* 주주총회의 결의로 정한 지급한도 범위 내에서 위임업무의 성격 등을 종합적으로 반영하여 보수위원회 결의에 의해 지급액을 결정 - 복리후생 : 당사 복리후생 규정에 의거 제공

<보수지급금액 5억원 이상인 이사·감사의 개인별 보수현황>

가. 개인별 보수지급금액

(단위 : 백만원)

이름	직위	보수총액	보수총액에 포함되지 않는 보수
신동빈	회장	1,025	-
이창엽	부사장	614	-

나. 산정기준 및 방법

(단위 : 백만원)

이름	보수의 종류	총액	산정기준 및 방법	
신동빈	급여	1,025	주주총회의 결의로 정한 지급한도 범위 내에서 직급, 근속년수, 직책유무, 회사기여도 등을 종합적으로 반영하여 보수위원회 결의에 의해 지급액을 결정하여 매월 지급을 원칙으로 함.	
	근로소득	-	-	
	상여	-	-	
	주식매수선택권	-	-	
	행사이익	-	-	
	기타 근로소득	-	-	
	퇴직소득	-	-	
	기타소득	-	-	
이창엽	근로소득	급여	614	주주총회의 결의로 정한 지급한도 범위 내에서 직급, 근속년수, 직책유무, 회사기여도 등을 종합적으로 반영하여 보수위원회 결의에 의해 지급액을 결정. 보수는 매월 지급을 원칙으로 하며, 기본급과 직책자에게 지급하는 직책급, 업적급과 연봉계약에 따른 기타 지급금 등으로 나누어 매월 지급함.

	상여	-	-
	주식매수선택권	-	-
	행사이익	-	-
	기타 근로소득	-	-
	퇴직소득	-	-
	기타소득	-	-

<보수지급금액 5억원 이상 중 상위 5명의 개인별 보수현황>

가. 개인별 보수지급금액

(단위 : 백만원)

이름	직위	보수총액	보수총액에 포함되지 않는 보수
신동빈	회장	1,025	-
이창엽	부사장	614	-

나. 산정기준 및 방법

(단위 : 백만원)

이름	보수의 종류	총액	산정기준 및 방법
신동빈	근로소득	1,025	주주총회의 결의로 정한 지급한도 범위 내에서 직급, 근속년수, 직책유무, 회사기여도 등을 종합적으로 반영하여 보수위원회 결의에 의해 지급액을 결정하여 매월 지급을 원칙으로 함.
	상여	-	
	주식매수선택권	-	
	행사이익	-	
	기타 근로소득	-	
	퇴직소득	-	-
	기타소득	-	-
이창엽	근로소득	614	주주총회의 결의로 정한 지급한도 범위 내에서 직급, 근속년수, 직책유무, 회사기여도 등을 종합적으로 반영하여 보수위원회 결의에 의해 지급액을 결정. 보수는 매월 지급을 원칙으로 하며, 기본급과 직책자에게 지급하는 직책급, 업적급과 연봉계약에 따른 기타 지급금 등으로 나누어 매월 지급함.
	상여	-	
	주식매수선택권	-	
	행사이익	-	
	기타 근로소득	-	
	퇴직소득	-	-
	기타소득	-	-

IX. 계열회사 등에 관한 사항

1. 계열회사 현황

가. 계열회사 현황(요약)

(기준일 : 2023년 06월 30일)

(단위 : 사)

기업집단의 명칭	계열회사의 수		
	상장	비상장	계
롯데	11	86	97

※상세 현황은 '상세표-2. 계열회사 현황(상세)' 참조

나. 해외계열회사 현황

출자회사명	피출자회사명	지분율
Chocolaterie Guylian N.V	Aimee BVBA	99.0%
LOTTE Rakhat JSC	Almaty Sweets LLC	100.0%
LOTTE LAND CO., LTD	An Hung Investment TM DV Corporation	55.0%
Peker Surface Designs Industry and Trade Joint Stock Company	BELENCO DIs TICARET A.s.	100.0%
Chocolaterie Guylian N.V	Chocolaterie Guylian Deutschland GmbH	100.0%
Lotte Confectionery Holdings (Europe) B.V.	Chocolaterie Guylian N.V	99.97%
롯데물산주	Coralis S.A.	77.5%
Coralis S.A.	Coralis Vietnam Co.,Ltd.	100.0%
㈜대흥기획	DAEHONG COMMUNICATIONS VIETNAM CO., LTD	95.0%
㈜롯데	Dari K 주	100.0%
Chocolaterie Guylian N.V	Guylian Iberia, LDA	99.3%
Chocolaterie Guylian N.V	Guylian UK Ltd	100.0%
Chocolaterie Guylian N.V	Guylian USA, Inc	100.0%
Lotte Holdings Hong Kong Limited	HAI THANH-LOTTE COMPANY LIMITED	70.0%
롯데건설주	HAU GIANG COMMERCIAL AND CONSTRUCTION INVESTMENT CORPORATION	51.0%
롯데제과주	HAVMOR ICE CREAM PRIVATE LIMITED	100.0%
롯데컬처웍스주	Hemisphere Film Investors III, LLC	100.0%
㈜호텔롯데	HOTEL LOTTE HOLDINGS HK LIMITED	100.0%
롯데에코윌주 (舊 ㈜일진유니스코)	ILJIN WALL TECH INC.	99.95%
LOTTE SHOPPING HOLDINGS (SINGAPORE) PTE. LTD.	INTERNATIONAL BUSINESS CENTER COMPANY LIMITED	50.0%
LOTTE Hotel Holdings Europe B.V.	JSC Lotte RUS	100.0%
Lotte International Australia Pty Ltd	Kestrel Farming Pty Ltd	100.0%
롯데케미칼주	Kor-Uz Gas Chemical Investment Ltd.	49.0%
롯데제과주	L & M Confectionery Pte. Ltd.	100.0%
롯데제과주	L&M Mayson Company Limited	45.5%
LOTTE Chemical USA Corporation	LACC, LLC	50.0%
LOTTE HOTEL HOLDINGS USA CO., LTD.	LHK Chicago, LLC	100.0%

롯데칠성음료주	LOTTE AKHTAR BEVERAGES (PRIVATE) LTD	52.0%
롯데알미늄주	LOTTE ALUMINIUM Hungary Kft	100.0%
Lotte Battery Materials USA Corporation	LOTTE ALUMINIUM MATERIALS USA LLC	70.0%
롯데알미늄주	LOTTE ALUMINIUM USA Corporation	100.0%
롯데케미칼주	Lotte Battery Materials USA Corporation	100.0%
롯데칠성음료주	LOTTE BEVERAGE AMERICA CORP.	100.0%
롯데칠성음료주	LOTTE Beverage Holdings (Singapore) Pte. Ltd.	100.0%
롯데바이오로지스주	Lotte Biologics USA, LLC	100.0%
(주)롯데파이낸셜	Lotte C&F Vietnam Co., Ltd.	100.0%
롯데케미칼주	LOTTE Chemical (Thailand) Co., Ltd.	49.3%
롯데케미칼주	Lotte Chemical Alabama Corporation	100.0%
롯데케미칼주	LOTTE Chemical California, Inc.	100.0%
롯데케미칼주	LOTTE Chemical Deutschland GMBH	100.0%
롯데케미칼주	LOTTE Chemical Engineering Plastics (Dongguan) Co., Ltd.	100.0%
롯데케미칼주	LOTTE Chemical Engineering Plastics (Haryana) Private Limited	99.9%
롯데케미칼주	LOTTE Chemical Engineering Plastics (Tianjin) Co., Ltd.	100.0%
롯데케미칼주	LOTTE Chemical Hungary Ltd.	100.0%
롯데케미칼주	LOTTE Chemical Japan Co., Ltd.	100.0%
LOTTE Chemical USA Corporation	LOTTE Chemical Louisiana, LLC	100.0%
LOTTE Chemical California, Inc.	LOTTE Chemical Mexico S.A. de C.V.	100.0%
롯데케미칼주	LOTTE CHEMICAL NIGERIA LIMITED	100.0%
롯데케미칼주	Lotte Chemical Pakistan Limited	75.0%
LOTTE CHEMICAL TITAN HOLDING BERHAD	Lotte Chemical Titan (M) Sdn. Bhd.	100.0%
LOTTE CHEMICAL TITAN HOLDING BERHAD	Lotte Chemical Titan Corporation SDN. BHD.	100.0%
롯데케미칼주	LOTTE CHEMICAL TITAN HOLDING BERHAD	74.7%
PT. Lotte Chemical Titan Tbk	Lotte Chemical Titan International Limited	100.0%
LOTTE CHEMICAL TITAN HOLDING BERHAD	Lotte Chemical Titan International Sdn. Bhd.	100.0%
LOTTE CHEMICAL TITAN HOLDING BERHAD	Lotte Chemical Titan Trading Sdn. Bhd.	100.0%
롯데케미칼주	LOTTE Chemical USA Corporation	60.0%
롯데케미칼주	LOTTE Chemical Vietnam Co., Ltd.	100.0%
롯데칠성음료주	LOTTE CHILSUNG (SHANGHAI) BEVERAGE CO., LTD	100.0%
롯데제과주	Lotte Confectionery (S.E.A.) Pte. Ltd.	100.0%
롯데제과주	Lotte Confectionery Holdings (Europe) B.V.	51.0%
롯데제과주	Lotte Confectionery RUS LLC	100.0%
롯데정보통신주	Lotte Data Communication Company Limited Vietnam	100.0%
롯데정보통신주	LOTTE DATA COMMUNICATION R&D CENTER INDIA LLP	99.99%
LOTTE HOTEL HOLDINGS USA CO., LTD.	Lotte Duty Free Guam, LLC	100.0%
HOTEL LOTTE HOLDINGS HK LIMITED	Lotte Duty Free Hong Kong Ltd.	100.0%
LOTTE DUTY FREE SINGAPORE PTE. LTD.	Lotte Duty Free Japan Co., Ltd.	80.0%
LOTTE DUTY FREE SINGAPORE PTE. LTD.	Lotte Duty Free Kansai Co., Ltd.	100.0%
LOTTE DUTY FREE SINGAPORE PTE. LTD.	Lotte Duty Free Macau Co., Ltd.	100.0%
(주)호텔롯데	LOTTE DUTY FREE SINGAPORE PTE. LTD.	100.0%
롯데건설주	Lotte E&C Malaysia Sdn. Bhd.	100.0%
LOTTE LAND CO., LTD	LOTTE ECO LOGIS LONG AN CO., LTD.	100.0%
LOTTE SHOPPING HOLDINGS (SINGAPORE) PTE. LTD.	LOTTE E-COMMERCE VIETNAM CO., LTD	100.0%
롯데이엠클로벌주	LOTTE EM Europe S.a r.l.	75.0%
LOTTE EM Malaysia SDN. BHD.	LOTTE EM HUNGARY Zrt.	100.0%
롯데이엠클로벌주	Lotte EM Malaysia SDN. BHD.	100.0%
Lotte EM Europe S.a r.l.	LOTTE Energy Materials Spain, S.L.	100.0%
롯데건설주	Lotte Engineering and Construction India Pvt. Ltd.	100.0%

롯데건설(주)	Lotte Engineering and Construction Vietnam Co., Ltd	100.0%
롯데건설(주)	Lotte Engineering Construction Mongolia LLC	100.0%
롯데컬처웍스(주)	LOTTE ENTERTAINMENT VIETNAM COMPANY LIMITED	50.0%
LOTTE Hotel Holdings Europe B.V.	Lotte Europe Investment B.V.	100.0%
롯데지알에스(주)	LOTTE F&G VIETNAM COMPANY LIMITED	67.0%
(주)롯데파이낸셜	Lotte F&L Singapore Pte. Ltd.	100.0%
롯데정밀화학(주)	LOTTE Fine Chemical Europe GmbH	100.0%
롯데정밀화학(주)	LOTTE Fine Chemical Trading(Shanghai) Co., Ltd.	100.0%
LOTTE LAND CO., LTD	LOTTE FLC JSC	60.0%
롯데지주(주)	Lotte Food Holding Co.,Ltd.	100.0%
LOTTE GLOBAL LOGISTICS (UK) HOLDINGS CO., LTD.	LOTTE Global Logistics (Germany) GmbH	100.0%
LOTTE Global Logistics (Hongkong) Holdings Co., Limited	LOTTE Global Logistics (Hongkong) Co., Limited	100.0%
롯데글로벌로지스(주)	LOTTE Global Logistics (Hongkong) Holdings Co., Limited	100.0%
LOTTE Global Logistics (Hongkong) Holdings Co., Limited	LOTTE GLOBAL LOGISTICS (INDIA) PRIVATE LIMITED	100.0%
롯데글로벌로지스(주)	LOTTE GLOBAL LOGISTICS (MALAYSIA) SDN. BHD.	100.0%
롯데글로벌로지스(주)	LOTTE GLOBAL LOGISTICS (NORTH AMERICA) INC.	100.0%
LOTTE Global Logistics (Hongkong) Holdings Co., Limited	LOTTE GLOBAL LOGISTICS (SINGAPORE) PTE. LTD.	100.0%
LOTTE GLOBAL LOGISTICS (UK) HOLDINGS CO., LTD.	LOTTE GLOBAL LOGISTICS (UK) CO., LTD.	100.0%
롯데글로벌로지스(주)	LOTTE GLOBAL LOGISTICS (UK) HOLDINGS CO., LTD.	100.0%
LOTTE GLOBAL LOGISTICS (UK) HOLDINGS CO., LTD.	LOTTE GLOBAL LOGISTICS HUNGARY Kft.	100.0%
롯데글로벌로지스(주)	Lotte Global Logistics Kazakhstan Co., Ltd	100.0%
롯데글로벌로지스(주)	LOTTE GLOBAL LOGISTICS PHILIPPINES INC.	100.0%
롯데글로벌로지스(주)	LOTTE GLOBAL LOGISTICS VIETNAM CO.,LTD	100.0%
롯데글로벌로지스(주)	LOTTE GLOBAL LOGISTICS(SINGAPORE) HOLDINGS PTE. LTD.	100.0%
Lotte Properties(Shenyang) Ltd.	Lotte Glory Properties(Shenyang) Ltd.	100.0%
Lotte Hotel & Retail Vietnam Pte. Ltd.	Lotte Holdings Hong Kong Limited	100.0%
(주)호텔롯데	Lotte Hotel & Retail Vietnam Pte. Ltd.	50.0%
(주)호텔롯데	Lotte Hotel Arai Co., Ltd.	100.0%
LOTTE HOTEL HOLDINGS USA CO., LTD.	Lotte Hotel Guam LLC.	100.0%
(주)호텔롯데	LOTTE Hotel Holdings Europe B.V.	100.0%
(주)호텔롯데	LOTTE HOTEL HOLDINGS USA CO., LTD.	100.0%
LOTTE HOTEL HOLDINGS USA CO., LTD.	LOTTE HOTEL NEW YORK PALACE, LLC.	100.0%
LOTTE Hotel Holdings Europe B.V.	Lotte Hotel Saint Petersburg, LLC.	100.0%
LOTTE HOTEL HOLDINGS USA CO., LTD.	LOTTE Hotel Seattle LLC	100.0%
LOTTE DUTY FREE SINGAPORE PTE. LTD.	LOTTE HOTEL VIETNAM CO., LTD.	100.0%
(주)호텔롯데	LOTTE Hotel Vladivostok, LLC.	100.0%
롯데제과(주)	LOTTE INDIA Co., Ltd.	98.9%
롯데상사(주)	Lotte International America Corp.	100.0%
롯데상사(주)	Lotte International Australia Pty Ltd	100.0%
롯데상사(주)	Lotte International Khorol LLC	100.0%
롯데상사(주)	Lotte International Mikhailovka LLC	100.0%
롯데지주(주)	LOTTE INTERNATIONAL OCEANIA PTY LTD.	100.0%
롯데상사(주)	Lotte International Primorye LLC	49.99%
롯데지주(주)	LOTTE INVESTMENT PARTNERS SINGAPORE PTE. LTD.	100.0%
롯데제과(주)	Lotte Kolson(Pvt.) Limited	96.5%
롯데건설(주)	LOTTE LAND CO., LTD	100.0%
롯데칠성음료(주)	LOTTE LIQUOR JAPAN CO.,LTD	100.0%
낙천(북경)물류유한공사	LOTTE Logistics (HongKong) Co., Limited	90.0%
LOTTE SHOPPING HOLDINGS (SINGAPORE) PTE. LTD.	Lotte Mart C&C India Private Limited	100.0%
롯데멤버스(주)	LOTTE Members Vietnam Co., Ltd.	100.0%

LOTTE Beverage Holdings (Singapore) Pte. Ltd.	LOTTE MGS Beverage (Myanmar) Co., Ltd.	77.8%
LOTTE DUTY FREE SINGAPORE PTE. LTD.	LOTTE PHU KHANH DUTY FREE TRADING COMPANY LIMITED	60.0%
롯데쇼핑(주)	LOTTE PROPERTIES (CHENGDU) HK LIMITED	73.5%
롯데쇼핑(주)	LOTTE PROPERTIES (HANOI) SINGAPORE PTE. LTD.	90.0%
LOTTE PROPERTIES (HANOI) SINGAPORE PTE. LTD.	LOTTE PROPERTIES HANOI CO., LTD	100.0%
롯데쇼핑(주)	LOTTE PROPERTIES HCMC COMPANY LIMITED	40.0%
롯데자산개발(주)	Lotte Properties(Shenyang) Ltd.	37.2%
롯데물산(주)	Lotte Property & Development Vietnam Co., Ltd.	100.0%
롯데제과(주)	LOTTE QINGDAO FOODS CO., LTD.	90.0%
롯데제과(주)	LOTTE Rakhat JSC	95.6%
롯데렌탈(주)	LOTTE Rent-A-Car (Thailand) Co.,Ltd.	49.0%
Lotte Rental (Vietnam) Company Limited	Lotte Rent-A-Car Vina Company Limited	49.0%
롯데렌탈(주)	Lotte Rental (Vietnam) Company Limited	100.0%
롯데쇼핑(주)	LOTTE SHOPPING HOLDINGS (SINGAPORE) PTE. LTD.	100.0%
LOTTE SHOPPING HOLDINGS (SINGAPORE) PTE. LTD.	Lotte Shopping India Pvt.,Ltd	90.0%
LOTTE SHOPPING HOLDINGS (SINGAPORE) PTE. LTD.	Lotte Shopping Plaza Vietnam Co.,Ltd.	100.0%
(주)롯데	Lotte Taiwan Co., Ltd.	100.0%
롯데테크(주)	LOTTE TECH Malaysia SDN. BHD.	100.0%
롯데테크(주)	LOTTE TECH SPAIN, S.L.	100.0%
LOTTE DUTY FREE SINGAPORE PTE. LTD.	LOTTE TRAVEL RETAIL AUSTRALIA PTY LTD	100.0%
LOTTE TRAVEL RETAIL AUSTRALIA PTY LTD	LOTTE TRAVEL RETAIL NEW ZEALAND LIMITED	100.0%
LOTTE DUTY FREE SINGAPORE PTE. LTD.	LOTTE TRAVEL RETAIL SINGAPORE PTE. LTD.	100.0%
롯데케미칼(주)	LOTTE UBE SYNTHETIC RUBBER SDN. BHD.	50.0%
롯데벤처스(주)	LOTTE VENTURES VIETNAM COMPANY LIMITED	100.0%
(주)롯데	Lotte Vietnam Co., Ltd.	100.0%
LOTTE SHOPPING HOLDINGS (SINGAPORE) PTE. LTD.	LOTTE VIETNAM SHOPPING JOINT STOCK COMPANY	99.99%
롯데상사(주)	Lotte Vina International Co., Ltd.	100.0%
롯데글로벌로지스(주)	LOTTE VINATRANS GLOBAL LOGISTICS (VIETNAM) CO., LTD	51.0%
(주)롯데	Lotte Wedel Sp. z o.o.	100.0%
(주)호텔롯데	Lotte World Vietnam Co., Ltd	100.0%
롯데컬처웍스(주)	LotteCinema Vietnam Co., Ltd.	90.0%
롯데정보통신(주)	Lotte-HPT High Tech. Vietnam Company Limited	100.0%
Dari K (주)	P.T. Kakao Indonesia Cemerlang	99.0%
(주)롯데	P.T. Lotte Indonesia	99.9%
롯데케미칼(주)	PEKER SURFACE DESIGNS INDUSTRY AND TRADE JOINT STOCK COMPANY	72.5%
롯데칠성음료(주)	Pepsi-Cola Products Philippines, Inc.	73.6%
Lotte Wedel Sp. z o.o.	Pijalnie Czekolady Sp. z o.o.	100.0%
LOTTE CHEMICAL TITAN HOLDING BERHAD	PT LOTTE CHEMICAL INDONESIA	51.0%
PT. Lotte Chemical Titan Tbk	PT LOTTE CHEMICAL TITAN NUSANTARA	99.9%
롯데건설(주)	PT LOTTE LAND INDONESIA	100.0%
PT LOTTE LAND INDONESIA	PT LOTTE LAND KELAPA GADING	100.0%
PT LOTTE LAND INDONESIA	PT LOTTE LAND MODERN REALTY	60.0%
PT LOTTE LAND INDONESIA	PT LOTTE LAND SAWANGAN	70.0%
롯데지주(주)	PT LOTTE RND CENTER INDONESIA	33.3%
LOTTE SHOPPING HOLDINGS (SINGAPORE) PTE. LTD.	PT LOTTE SHOPPING AVENUE INDONESIA	99.5%
(주)대홍기획	PT. Daehong Communications Indonesia	99.6%
롯데캐피탈(주)	PT. LOTTE CAPITAL INDONESIA	78.1%
롯데케미칼(주)	PT. Lotte Chemical Engineering Plastics Indonesia	99.9%
Lotte Chemical Titan International Sdn. Bhd.	PT. Lotte Chemical Titan Tbk	92.5%

롯데글로벌로지스(주)	PT. Lotte Global Logistics Indonesia	99.0%
롯데알미늄(주)	PT. Lotte Packaging	99.4%
LOTTE SHOPPING HOLDINGS (SINGAPORE) PTE. LTD.	PT. Lotte Shopping Indonesia	80.0%
LOTTE DUTY FREE SINGAPORE PTE. LTD.	PT. SJ Indonesia	99.8%
롯데정보통신(주)	PT.Lotte Data Communication Company Indonesia	99.8%
LOTTE SHOPPING HOLDINGS (SINGAPORE) PTE. LTD.	PT.Lotte Mart Indonesia	61.0%
LOTTE Rakhat JSC	Rakhat TR	100.0%
LOTTE Rakhat JSC	Rakhat-Aktau LLP	100.0%
LOTTE Rakhat JSC	Rakhat-Aktobe LLP	100.0%
LOTTE Rakhat JSC	Rakhat-Astana LLP	100.0%
LOTTE Rakhat JSC	Rakhat-Karaganda LLP	100.0%
LOTTE Rakhat JSC	Rakhat-Oral LLP	100.0%
LOTTE Rakhat JSC	Rakhat-Shymkent LLP	100.0%
LOTTE Rakhat JSC	Rakhat-Shymkent Trading House LLP	100.0%
LOTTE Rakhat JSC	Rakhat-Taldykorgan LLP	100.0%
Lotte International Australia Pty Ltd	Sandalwood Feedlot Pty Ltd	100.0%
롯데글로벌로지스(주)	Shanghai Hyundai Asia Shipping International Freight Forwarding Co.Ltd.	66.0%
(주)롯데	Thai Lotte Co., Ltd.	98.2%
롯데자주(주)	VIETNAM LOTTERIA CO., LTD	100.0%
롯데에코윌(주) (舊 (주)일진유니스코)	Wallsys Facade LTD.	100.0%
롯데글로벌로지스(주)	낙천(북경)물류유한공사	100.0%
Lotte Food Holding Co.,Ltd.	낙천(중국)투자유한공사	100.0%
롯데케미칼(주)	낙천공정소료(가흥)유한공사	100.0%
롯데케미칼(주)	낙천공정소료(심양)유한공사	100.0%
롯데케미칼(주)	낙천공정소료(합비)유한공사	50.0%
Lotte Properties(Shenyang) Ltd.	낙천물업관리(심양)유한공사	100.0%
롯데쇼핑(주)	낙천백화(성도)유한공사	100.0%
롯데건설(주)	낙천성건설(북경)유한공사	100.0%
HOTEL LOTTE HOLDINGS HK LIMITED	낙천유락(심양)유한공사	100.0%
HOTEL LOTTE HOLDINGS HK LIMITED	낙천유락구자문(북경)유한공사 (Lotte Duty Free Beijing Co., Ltd.)	100.0%
롯데캐피탈(주)	낙천융자조임(중국)유한공사	100.0%
롯데칠성음료(주)	낙천주업(북경)유한공사	100.0%
LOTTE PROPERTIES (CHENGDU) HK LIMITED	낙천지산(성도)유한공사	100.0%
롯데알미늄(주)	낙천포장(북경)유한공사	40.0%
롯데케미칼(주)	낙천화학(가흥)유한공사	100.0%
롯데베르살리스엘라스토머스(주)	낙미상무(상해)유한공사	100.0%
(주)롯데스트레티직인베스트먼트	롯데부동산(주)	100.0%
(주)롯데스트레티직인베스트먼트	(주)L제10투자회사	100.0%
(주)롯데스트레티직인베스트먼트	(주)L제11투자회사	100.0%
(주)롯데스트레티직인베스트먼트	(주)L제12투자회사	100.0%
(주)롯데스트레티직인베스트먼트	(주)L제1투자회사	100.0%
(주)롯데홀딩스	(주)L제2투자회사	100.0%
(주)L제2투자회사	(주)L제3투자회사	100.0%
(주)L제2투자회사	(주)L제4투자회사	100.0%
(주)L제2투자회사	(주)L제5투자회사	100.0%
(주)L제2투자회사	(주)L제6투자회사	100.0%
(주)롯데스트레티직인베스트먼트	(주)L제7투자회사	100.0%
(주)롯데스트레티직인베스트먼트	(주)L제8투자회사	100.0%
(주)롯데스트레티직인베스트먼트	(주)L제9투자회사	100.0%
(주)롯데	(주)긴자코지코나	100.0%

㈜롯데홀딩스	㈜롯데	100.0%
㈜롯데홀딩스	㈜롯데벤처스재팬	100.0%
㈜롯데홀딩스	㈜롯데서비스	100.0%
㈜롯데홀딩스	㈜롯데스트레티직인베스트먼트	31.0%
㈜롯데홀딩스	㈜롯데시티호텔	100.0%
㈜롯데스트레티직인베스트먼트	㈜롯데파이낸셜	51.0%
㈜광운사	㈜롯데홀딩스	28.1%
㈜롯데	㈜메리초코렛컴퍼니	100.0%
㈜롯데홀딩스	㈜지바롯데마린즈	82.1%
㈜롯데스트레티직인베스트먼트	㈜패밀리	24.9%
롯데케미칼㈜	호석화학무역(상해)유한공사	100.0%
CHINA RISE ENTERPRISE LIMITED	㈜경유물산	100.0%

※ 기준일은 2023년 6월 말.

※ 광운사, 마켓비전, 롯데그린서비스, 미도리상사, CHINA RISE ENTERPRISE LIMITED, SD&CE Holdings Pte Ltd.의 최대출자자는 개인임.

2. 지배회사의 종속회사 현황

지배회사의 종속회사는 34개사이며, 이 중 '기업공시작성기준'상 주요종속회사에 속하는 회사는 모두 5개사입니다. 지배회사의 종속회사 현황은 다음과 같습니다.

[주요 종속회사] : 5개사

업종	명칭	계
식품제조판매	Chocolaterie Guylian N.V., LOTTE Rakhat JSC, LOTTE INDIA Co., Ltd., LOTTE Confectionery RUS LLC	4개사
투자	Lotte Confectionery Holdings (Europe) B.V.	1개사

[기타 종속회사] : 29개사

업종	명칭	계
식품제조판매	LOTTE QINGDAO FOODS CO., LTD., Rakhat-Shymkent LLP, Lotte Confectionery (S.E.A.) Pte. Ltd., Chocolaterie Guylian Deutschland GmbH, Aimee BVBA, Guylian Iberia, LDA, Guylian UK Ltd, LOTTE Kolson(Pvt.) Ltd, Guylian USA, Inc, Rakhat-Shymkent Trading House LLP, Rakhat-Astana LLP, Rakhat-Aktobe LLP, Rakhat-Aktau LLP, Rakhat-Oral LLP, Rakhat-Taldykorgan LLP, Rakhat-Karaganda LLP, Almaty Sweets LLC, HAVMOR ICE CREAM PRIVATE LIMITED, L&M Mayson Company Limited, 롯데후레쉬델리카 제1호(주), 롯데후레쉬델리카 제2호(주), 롯데후레쉬델리카 제3호(주), 롯데후레쉬델리카 제4호(주)	23개사
투자	L&M Confectionery Pte., Ltd., 한국투자 노블푸드 신기술사업투자조합 1호, 한국투자 그린테크 신기술조합	3개사
기타	스위트워드(주), 푸드워드(주), Rakhat TR	3개사

3. 회사와 계열회사간 임원 겸직 현황

(기준일 : 2023년 6월 30일)

구분	겸직자		겸직회사	
	성명	직책	회사명	직책

	성명	직위	회사명	직위
등기 임원	신동빈	대표이사	롯데지주(주)	대표이사
			롯데케미칼(주)	대표이사
			롯데칠성음료(주)	대표이사
	황성욱	사내이사	롯데네슬레코리아(주)	사내이사
미등기 임원	박경섭	상무	스위트워드(주)	사내이사
			푸드워드(주)	사내이사
	허진성	상무	(주)롯데아사히주류	기타상무이사
	송경원	상무보	스위트워드(주)	감사
	이경주	상무보	롯데지알에스(주)	기타비상무이사
			롯데헬스케어(주)	사내이사
			롯데네슬레코리아(주)	사내이사

4. 계통도

출자회사 \ 피출자회사	롯데지주(주)	롯데칠성음료(주)	롯데칠성음료(주) 롯데칠성음료(주)	롯데칠성음료(주) 롯데칠성음료(주)	롯데칠성음료(주) 롯데칠성음료(주)	롯데칠성음료(주) 롯데칠성음료(주)	롯데칠성음료(주) 롯데칠성음료(주)	롯데칠성음료(주) 롯데칠성음료(주)	롯데칠성음료(주) 롯데칠성음료(주)	롯데칠성음료(주) 롯데칠성음료(주)	롯데칠성음료(주) 롯데칠성음료(주)	롯데칠성음료(주) 롯데칠성음료(주)	롯데칠성음료(주) 롯데칠성음료(주)
	주	주	주	주	주	주	주	주	주	주	주	주	
롯데지주(주)	32.34%	11.06%	0.94%	-	-	-	-	-	-	-	-	-	-
롯데칠성음료(주)	-	0.17%	0.55%	-	-	-	-	-	-	-	-	-	-
롯데칠성음료(주)	-	100.00%	-	-	-	-	-	-	-	-	-	-	-
롯데칠성음료(주)	-	-	0.00%	-	-	-	-	-	-	-	-	-	-
롯데칠성음료(주)	-	32.83%	-	-	-	-	-	-	-	-	-	-	-
롯데칠성음료(주)	-	100.00%	-	-	-	-	-	-	-	-	-	-	-
롯데칠성음료(주)	-	91.52%	-	-	-	-	-	-	-	-	-	-	-
롯데칠성음료(주)	47.47%	-	-	-	6.29%	-	-	-	-	-	-	-	-
롯데칠성음료(주)	43.16%	0.37%	-	-	-	-	-	-	-	-	-	-	-
롯데칠성음료(주)	-	-	-	-	50.00%	-	-	-	-	-	-	-	-
롯데칠성음료(주)	54.44%	18.77%	11.29%	-	-	-	0.00%	-	-	-	-	-	-
롯데칠성음료(주)	-	-	-	-	-	50.00%	-	-	-	-	-	-	-
롯데칠성음료(주)	-	-	-	-	-	100.00%	-	-	-	-	-	-	-
롯데칠성음료(주)	-	-	-	-	-	100.00%	-	-	-	-	-	-	-
롯데칠성음료(주)	-	-	-	-	-	86.06%	-	-	-	-	-	-	-
롯데칠성음료(주)	-	-	-	-	100.00%	-	-	-	-	-	-	-	-
롯데칠성음료(주)	-	-	-	-	-	100.00%	-	-	-	-	-	-	-
롯데칠성음료(주)	-	-	-	-	-	100.00%	-	-	-	-	-	-	-
롯데칠성음료(주)	-	-	-	-	-	100.00%	-	-	-	-	-	-	-
롯데칠성음료(주)	-	-	-	-	-	52.93%	-	-	-	-	-	-	-
롯데칠성음료(주)	-	-	-	-	-	-	50.09%	-	-	-	-	-	-
롯데칠성음료(주)	-	-	-	-	100.00%	-	-	-	-	-	-	-	-
롯데칠성음료(주)	40.00%	8.86%	0.78%	-	-	-	0.06%	-	-	-	-	-	-
롯데칠성음료(주)	44.53%	-	1.00%	-	-	-	-	-	-	-	-	-	-
롯데칠성음료(주)	92.33%	-	-	-	-	-	-	1.41%	-	-	-	-	-
롯데칠성음료(주)	-	-	-	-	-	-	-	100.00%	-	-	-	-	-
롯데칠성음료(주)	-	-	-	-	-	-	-	49.00%	-	-	-	-	-
롯데칠성음료(주)	-	-	-	-	-	-	-	53.49%	-	-	-	-	-
롯데칠성음료(주)	-	-	-	-	-	-	-	100.00%	-	-	-	-	-
롯데칠성음료(주)	-	-	-	-	-	-	-	100.00%	-	-	-	-	-
롯데칠성음료(주)	-	-	-	-	-	-	-	99.97%	-	-	-	-	-

한국에스티엘㈜	-	-	-	-	-	-	-	-	50.00%	-	-	-	-	-	-
씨에스유통㈜	-	-	-	-	-	-	-	-	99.95%	-	-	-	-	-	-
롯데하이마트	-	-	-	-	-	-	-	-	65.25%	-	2.00%	-	-	-	-
롯데인전타운㈜	-	-	-	-	-	-	-	-	100.00%	-	-	-	-	-	-
롯데물산개발㈜	-	-	-	-	-	-	-	-	96.83%	-	-	-	-	-	-
롯데컬처웍스㈜	-	-	-	-	-	-	-	-	86.37%	-	-	-	-	-	-
롯데디스플레이개발㈜	-	-	-	-	-	-	-	-	95.00%	-	-	-	-	-	-
롯데케미칼㈜	25.31%	-	-	20.00%	-	-	-	-	-	-	-	0.67%	-	-	-
롯데이피컴텍	-	-	-	-	-	-	-	-	-	-	-	100.00%	-	-	-
롯데영시시㈜	-	-	-	-	-	-	-	-	-	-	-	50.00%	-	-	-
삼박엘에프티㈜	-	-	-	-	-	-	-	-	-	-	-	100.00%	-	-	-
롯데미쓰이화학㈜	-	-	-	-	-	-	-	-	-	-	-	50.00%	-	-	-
롯데베르살리스엘라스토퍼머스㈜	-	-	-	-	-	-	-	-	-	-	-	50.00%	-	-	-
롯데정밀화학㈜	-	-	-	-	-	-	-	-	-	-	-	43.50%	1.28%	-	-
한덕화학㈜	-	-	-	-	-	-	-	-	-	-	-	50.00%	-	-	-
롯데지메스화학㈜	-	-	-	-	-	-	-	-	-	-	-	51.00%	-	-	-
롯데에스케이에너지㈜	-	-	-	-	-	-	-	-	-	-	-	45.00%	-	-	-
롯데에너지서비스1호	-	-	-	-	-	-	-	-	-	-	-	-	-	100.00%	-
롯데에너지서비스2호	-	-	-	-	-	-	-	-	-	-	-	-	-	100.00%	-
롯데에너지머티리얼즈㈜	-	-	-	-	-	-	-	-	-	-	-	53.30%	-	-	-
롯데테크㈜	-	-	-	-	-	-	-	-	-	-	-	-	-	-	100.00%
롯데에코플랜트 (舊 롯데건설유니스코)	-	-	-	-	-	-	-	-	-	-	-	-	-	-	100.00%
롯데이알엠	-	-	-	-	-	-	-	-	-	-	-	-	-	-	50.97%
이진코㈜	-	-	-	-	-	-	-	-	-	-	-	-	-	-	100.00%
오리진엔코㈜	-	-	-	-	-	-	-	-	-	-	-	-	-	-	80.00%
롯데이엠글로벌개발㈜	-	-	-	-	-	-	-	-	-	-	-	-	-	-	86.21%
롯데테크디엔디㈜	-	-	-	-	-	-	-	-	-	-	-	-	-	-	-
한국추지발흥㈜	76.09%	8.00%	-	-	-	-	-	-	-	-	-	-	-	-	-
롯데알미늄㈜	-	38.23%	3.89%	-	-	-	-	-	-	-	-	-	-	-	-
캐논코리아㈜	50.00%	-	-	-	-	-	-	-	-	-	-	-	-	-	-
롯데플워드	-	-	-	-	-	-	-	-	-	-	-	-	-	-	-
롯데건설	-	43.30%	-	-	-	-	-	-	-	-	-	44.02%	-	-	-
롯데엠버스㈜	93.88%	-	1.02%	-	-	-	-	-	-	-	-	-	-	-	-
롯데상사	44.86%	32.57%	-	-	-	-	-	-	-	-	-	-	-	-	-
롯데글로벌로지스㈜	46.04%	10.87%	-	-	-	-	-	-	-	-	-	-	-	-	-
롯데부산신항로지스㈜	-	-	-	-	-	-	-	-	-	-	-	-	-	-	-
롯데연말	-	37.80%	22.83%	-	-	-	-	-	-	-	-	-	-	-	-
롯데오토케어	-	-	-	-	-	-	-	-	-	-	-	-	-	-	-
롯데리안	-	-	-	-	-	-	-	-	-	-	-	-	-	-	-
롯데이치고	-	-	-	-	-	-	-	-	-	-	-	-	-	-	-
서울북림물류프로젝트금융투자	-	-	-	-	-	-	-	-	-	-	-	-	-	-	-
서울북림물류자산관리	-	-	-	-	-	-	-	-	-	-	-	-	-	-	-
롯데파트너	-	-	-	-	-	-	-	-	-	-	-	-	-	-	-
롯데정보통신	64.95%	-	-	-	-	-	-	-	-	-	-	-	-	-	-
롯데브리엔드	-	-	-	-	-	-	-	-	-	-	-	-	-	-	-
롯데총기획	68.70%	20.02%	-	-	-	-	-	-	-	-	-	-	-	-	-
롯데허브	-	-	-	-	-	-	-	-	-	-	-	-	-	-	-
롯데미래전략연구소	100.00%	-	-	-	-	-	-	-	-	-	-	-	-	-	-
롯데헬스케어	100.00%	-	-	-	-	-	-	-	-	-	-	-	-	-	-
롯데바이오로지스	80.00%	-	-	-	-	-	-	-	-	-	-	-	-	-	-
롯데제이엔즈	98.10%	-	-	-	-	-	-	-	-	-	-	-	-	-	-
롯데씨텍	-	-	-	-	-	-	-	-	-	-	-	50.00%	-	-	-
롯데제이티비	-	-	-	-	-	-	-	-	50.00%	-	-	-	-	-	-
롯데자산개발	89.38%	10.62%	-	-	-	-	-	-	-	-	-	-	-	-	-
미국지구피에프브이	-	-	-	-	-	-	-	-	-	-	-	-	-	-	-
글로벌에프브이	-	-	-	-	-	-	-	-	-	-	-	-	-	-	-
롯데에이엠	100.00%	-	-	-	-	-	-	-	-	-	-	-	-	-	-
롯데위탁관리부동산투자회사	-	-	-	-	-	-	-	-	50.00%	-	-	-	-	-	-
스탁인터랙티브	-	-	-	-	-	-	-	-	-	-	-	-	-	-	-
롯데스디제이	-	-	-	-	-	-	-	-	-	-	-	-	-	-	-
롯데캐피탈	-	32.59%	4.69%	-	-	-	-	-	-	-	-	-	-	-	-
롯데오토로지스	-	-	-	-	-	-	-	-	-	-	-	-	-	-	-

이진코㈜	-	-	-	-	-	-	-	-	-	-	-	-	-	-	-
오리진엔코㈜	10.00%	10.00%	-	-	-	-	-	-	-	-	-	-	-	-	-
롯데이엠티글로벌㈜	-	-	-	-	-	-	-	-	-	-	-	-	-	-	-
롯데테크디엔디㈜	100.00%	-	-	-	-	-	-	-	-	-	-	-	-	-	-
한국후지필름㈜	-	-	-	0.02%	2.59%	-	-	-	-	-	-	-	-	-	-
롯데알미늄㈜	-	-	-	-	-	-	-	-	-	-	-	-	-	-	-
케논코리아㈜	-	-	-	-	-	-	-	-	-	-	-	-	-	-	-
롯데윌월드	-	-	-	-	-	100.00%	-	-	-	-	-	-	-	-	-
롯데건설㈜	-	-	-	-	9.51%	-	-	-	-	-	-	-	-	-	-
롯데멤버스㈜	-	-	-	-	-	0.00%	-	-	-	-	-	-	-	4.60%	-
롯데상사㈜	-	-	-	-	5.87%	-	7.55%	-	-	-	-	-	-	-	-
롯데글로벌로지스㈜	-	-	-	-	-	-	0.01%	-	-	-	-	-	-	-	-
롯데부산신항로지스㈜	-	-	-	-	-	-	51.00%	-	-	-	-	-	-	-	-
롯데연말㈜	-	-	-	-	-	-	-	-	-	-	-	-	-	-	-
롯데오토케어㈜	-	-	-	-	-	-	-	-	100.00%	-	-	-	-	-	-
롯데그린카	-	-	-	-	-	-	-	-	84.71%	-	-	-	-	-	-
롯데이치고	-	-	-	-	-	-	40.00%	-	-	-	-	-	-	-	-
서울특별시물류프로젝트금융투자㈜	-	-	-	-	-	-	37.55%	-	-	-	-	-	-	-	-
서울특별시물류자산관리㈜	-	-	-	-	-	-	37.55%	-	-	-	-	-	-	-	-
롯데파트너스㈜	-	-	-	-	-	-	-	-	100.00%	-	-	-	-	-	-
롯데정보통신㈜	-	-	-	-	-	-	-	-	1.73%	-	-	-	-	-	-
롯데큐브리펀드	-	-	-	-	-	-	-	-	51.00%	-	-	-	-	-	-
롯데총기획	-	-	-	-	-	-	-	-	-	0.05%	-	-	-	-	-
롯데허브	-	-	-	-	-	-	-	-	-	100.00%	-	-	-	-	-
롯데미래전략연구소	-	-	-	-	-	-	-	-	-	-	-	-	-	-	-
롯데헬스케어㈜	-	-	-	-	-	-	-	-	-	-	-	-	-	-	-
롯데바이오로지스㈜	-	-	-	-	-	-	-	-	-	-	-	-	-	-	-
롯데대자이언츠	-	-	-	-	1.90%	-	-	-	-	-	-	-	-	-	-
롯데세탁	-	-	-	-	-	-	-	-	-	-	-	-	-	-	-
롯데제이티비㈜	-	-	-	-	-	-	-	-	-	-	-	-	-	-	-
롯데자산개발㈜	-	-	-	-	-	-	-	-	-	-	-	-	-	-	-
마라지구피에프브이㈜	-	-	-	-	-	-	-	-	-	-	-	-	100.00%	-	-
은행피에프브이㈜	-	-	-	-	-	-	-	-	-	-	-	-	100.00%	-	-
롯데에이엠씨	-	-	-	-	-	-	-	-	-	-	-	-	-	-	-
롯데위탁관리부동산투자회사	-	-	-	-	-	-	-	-	-	-	-	-	-	-	-
스틱인더렉티브	-	-	-	-	-	-	-	-	-	100.00%	-	-	-	-	-
롯데스디제이	-	-	-	-	-	-	-	-	-	-	-	-	-	-	-
롯데캐피탈	-	-	-	-	-	-	-	-	-	-	-	-	-	-	-
롯데오토로지스	-	-	-	-	-	-	-	-	100.00%	-	-	-	-	-	-
롯데벤처스	-	-	-	-	-	-	-	-	-	-	-	-	-	-	-

5. 타법인출자 현황(요약)

(기준일 : 2023년 06월 30일)

(단위 : 백만원)

출자 목적	출자회사수			총 출자금액			
	상장	비상장	계	기초 장부 가액	증가(감소)		기말 장부 가액
					취득 (처분)	평가 손익	
경영참여	1	25	26	792,951	1,980	-881	794,050
일반투자	-	-	-	-	-	-	-
단순투자	1	1	2	2,201	-	66	2,267
계	2	26	28	795,152	1,980	-815	796,317

※상세 현황은 '상세표-3. 타법인출자 현황(상세)' 참조

X. 대주주 등과의 거래내용

1. 대주주등에 대한 신용공여 등

가. 채무보증 내역

- 국내 채무보증 : 당반기말 현재 해당사항 없습니다.
 - 해외 채무보증 : 당반기말 현재 당사는 상법 제530조의 9제1항에 의거하여 분할존속회사인 롯데지주 주식회사와 함께 분할 전의 회사(구 롯데제과(주), 구 롯데푸드(주)(*1)) 채무에 대하여 연대하여 변제할 책임이 있습니다.
- (*1) 2022년 7월 합병으로 피합병법인인 구 롯데푸드(주)가 보유하고 있던 롯데지주 주식회사와 인적분할 전의 회사 채무에 관한 연대책임이 승계되었습니다.

당반기말 현재 당사가 특수관계자의 자금조달 등을 위하여 제공하고 있는 지급보증 및 담보의 내역은 다음과 같습니다.

(단위 : 천USD, 천CNY)

성명(법인명)	관계	채권자	채무내용	보증 기간	거래내역 (잔액)				비고
					기초	증가	감소	당반기말	
Lotte Confectionery Rus LLC	종속기업	우리은행 바레인지점	지급보증	2022.10.13 ~2024.10.10	USD 16,800	-	-	USD 16,800	-
		(주)KEB하나은행 암스테르담지점	지급보증	2023.04.22 ~2024.04.22	USD 14,000	-	-	USD 14,000	-
		씨티은행 모스크바지점	지급보증	2021.04.19 ~2023.04.19	USD 5,000	-	USD 5,000	-	-
		(주)KEB하나은행 바레인지점	지급보증	2023.04.22 ~2024.04.22	USD 5,000	-	-	USD 5,000	-
Lotte INDIA co.,Ltd.	종속기업	우리은행 런던지점	지급보증	2020.02.26 ~2025.01.22	USD 24,600	-	-	USD 24,600	-
LOTTE QINGDAO FOODS CO., LTD.	종속기업	BNK 부산은행 칭다오지점	지급보증	2023.01.13 ~2023.12.31	CNY 18,000	-	-	CNY 18,000	-
		IBK 기업은행 칭다오 분행	지급보증	2023.01.13 ~2024.01.12	CNY 18,000	-	-	CNY 18,000	-

나. 담보제공 내역

- 당반기말 현재 해당사항 없습니다.

2. 대주주와의 자산양수도등

가. 유형자산 거래내역

(단위 : 백만원)

성명(법인명)	관계	거래종류	거래일자	거래대상물	거래목적	거래금액	처분손익
롯데정보통신(주)	계열회사	자산매입	2023.01.01~2023.06.30	유형자산	자산매입	17,890	-

롯데알미늄(주)	계열회사	자산매입	2023.01.01~2023.06.30	유형자산	자산매입	1,474	-
롯데건설(주)	계열회사	자산매입	2023.01.01~2023.06.30	유형자산	자산매입	1,067	-
롯데캐피탈(주)	계열회사	자산매입	2023.01.01~2023.06.30	유형자산	자산매입	324	-

※ 거래금액이 1억원미만 회사 거래 생략 하였습니다.

※ 별도기준으로 작성되었습니다.

나. 위거래 외 교환, 증여, 양수의 거래는 없습니다.

3. 대주주와의 영업거래

(단위 : 백만원)

성명(법인명)	관계	거래종류	거래기간	거래내용	금액	비고
(주)코리아세븐	계열회사	거래(매출, 매입 등)	2023.01.01~2023.06.30	제상품 매출, 매입 등	145,668	-
롯데글로벌로지스(주)	계열회사	거래(매출, 매입 등)	2023.01.01~2023.06.30	임대수익, 물류비 등	101,530	-
롯데상사(주)	계열회사	거래(매출, 매입 등)	2023.01.01~2023.06.30	제상품 매출, 매입 등	131,754	-

4. 대주주이외의 이해관계자와의 거래

당사는 주주(대주주를 제외한 5% 이상 주주), 직원 등 대주주 이외의 이해관계자를 상대방으로 거래를 한 사항이 없습니다.

XI. 그 밖에 투자자 보호를 위하여 필요한 사항

1. 공시내용 진행 및 변경사항

- 해당사항 없음

2. 우발부채 등에 관한 사항

가. 중요한 소송사건

- 해당사항 없음

나. 견질 또는 담보용 어음·수표 현황

- 해당사항 없음

다. 분할 전 회사 채무에 대한 연대 책임

당반기말 현재 연결회사는 상법 제530조의 9 제1항에 의거하여 분할준속회사인 롯데지주 주식회사와 함께 분할전의 회사(구 롯데제과 주식회사) 채무에 대하여 연대하여 변제할 책임이 있습니다.

라. 채무보증 현황

- Lotte Confectionery RUS LLC는 당사가 100%를 소유한 러시아 현지 법인으로 당사는 Lotte Confectionery RUS LLC가 우리은행으로부터 차입한 USD 14,000,000의 120%와 KEB하나은행으로부터 차입한 USD 19,000,000를 100% 지급보증하였습니다.

- Lotte INDIA co.,Ltd는 당사가 98.90%를 소유한 인도 현지 법인으로 당사는 Lotte INDIA co.,Ltd가 우리은행으로부터 차입한 USD 20,500,000의 120%를 지급보증하였습니다.

- LOTTE QINGDAO FOODS CO., LTD는 당사가 90%를 소유한 중국 현지 법인으로 당사는 LOTTE QINGDAO FOODS CO., LTD가 BNK 부산은행으로부터 차입한 CNY 15,000,000의 120%와 IBK 기업은행으로부터 차입한 CNY 15,000,000의 120%를 지급보증하였습니다.

(외화 단위 : 천 USD, 천 CNY)

채무보증회사	채무자	채권자	채무보증금액		채무금액		보증기간
			계약통화	계약금액	계약통화	계약금액	
롯데웰푸드	Lotte Confectionery RUS LLC	우리은행 바레인지점	USD	16,800	USD	14,000	22.10.13 ~ 24.10.10
		KEB하나은행	USD	14,000	USD	14,000	23.04.22 ~ 24.04.22
		KEB하나은행	USD	5,000	USD	5,000	23.04.22 ~ 24.04.22
	Lotte INDIA Co.,Ltd	우리은행 런던지점 (주1)	USD	24,600	USD	9,900	20.02.26 ~ 25.01.22
	LOTTE QINGDAO FOODS CO., LTD	BNK 부산은행 칭다오지점	CNY	18,000	CNY	-	23.01.13 ~ 23.12.31
		IBK 기업은행	CNY	18,000	CNY	13,000	23.01.13 ~ 24.01.12

		칭다오 은행					
--	--	--------	--	--	--	--	--

(주1) 당반기 중 USD 2,050,000을 상환하였습니다.

마. 채무인수약정 현황

- 해당사항 없음

바. 그 밖의 우발채무 등

그 밖의 우발부채 및 약정사항에 대해서는 III. 재무에 관한 사항 중 '3. 연결재무제표 주석'과 '5. 재무제표 주석'의 우발부채와 약정사항을 참조하시기 바랍니다.

3. 제재 등과 관련된 사항

[행정·공공기관의 제재현황]

일 자	제재 기관	처벌 또는 조치대상자	처벌 또는 조치내용	금전적 제재금액	처벌 또는 조치에 대한 회사의 이행현황	사유 및 근거법령	재발방지를 위한 회사의 대책
2023.05.01	금강유역환경청	롯데웰푸드(주) 대전공장	과태료	4,800천원	과태료 납부	기술인력 변경신고 미이행 (화학물질관리법 제28조 제 5항)	기술인력 변경신고

4. 작성기준일 이후 발생한 주요사항 등 기타사항

가. 작성기준일 이후 발생한 주요사항

- 해당사항 없음

나. 녹색경영

당사는 2017년 11월 16일부 '온실가스 배출권의 할당 및 거래에 관한 법률' 제8조, 제9조 및 같은 법 시행령 제6조, 제7조에 의거, 식품부문 온실가스 배출권 할당 사업장으로 당사 전 사업장이 지정되어 온실가스 배출량 저감 활동을 성실히 수행하고 있습니다.

2023년도 1~6월 롯데웰푸드(주) 온실가스 배출량 세부내역은 다음과 같습니다.

2023년 1~6월 롯데웰푸드(주) 온실가스 배출량

(단위 : tCO₂-eq)

구분	Scope 1			Scope 2			합계
	고정 연소 및 기타	이동 연소	직접배출 계	구매 전력	구매 스팀	간접배출 계	
배출량	28,453	3,164	31,617	66,106	3,502	69,608	101,225

2023년도 1~6월 롯데웰푸드(주) 온실가스 배출량은 총 101,225 tCO₂-eq이며, 에너지 사용량은 약 1,978TJ로 자체 산정 결과 나타났습니다. 현재 외부 검증업체와 검증계약 체결 중

이며, 온실가스 배출량과 에너지사용량은 검증결과에 따라 변경될 수 있습니다.

다. 사회공헌활동

당사는 2013년부터 '맛있는 나눔, 따뜻한 세상' 이라는 사회공헌 슬로건을 바탕으로 다양한 사회공헌 프로그램을 지속 운영하고 있습니다. 매년 농어촌 지역아동센터인 '스위트홈'을 건립하고 있으며, 지금까지 총 10개점을 완공하였습니다. 또한 의료 서비스 취약계층을 위한 치아검진 방문 프로그램 '닥터 자일리틀 버스'를 운영하고 있고, 초등학교 놀이공간 구축 사업인 '스위트스쿨', 소비자 참여형 지역상생활동인 '의성마늘햄 가족캠프' 등 사회적 가치를 창출할 수 있는 활동을 확대 시행하고 있습니다.

XII. 상세표

1. 연결대상 종속회사 현황(상세)

☞ 본문 위치로 이동

(단위 : 백만원)

상호	설립일	주소	주요사업	최근사업연도 말 자산총액	지배관계 근거	주요종속 회사 여부
LOTTE QINGDAO FOODS CO., Ltd.	1996.08.28	N0. 149, Zhu Zhou Road, Hightech Industrial Park Laoshan, Qingdao, China	과자제조판매	17,306	지분 과반수 이상 보 유 회계기준서 제 1110호	X
LOTTE Confectionery (S.E.A) Pte. Ltd.	2011.05.11	2 Sims Close #03-06 Gemini @ Sims, Singapore 387298	과자판매	5,810	지분 과반수 이상 보 유 회계기준서 제 1110호	X
HAVMOR ICE CREAM PRIVATE LIMITED(주1)	2006.03.27	2ndFloor, Commerce House-4, Beside Shell Petro Pump,100ft, Road, Prahald, Nagar, Ahmedabad, India	아이스크림 제조판 매	73,581	지분 과반수 이상 보 유 회계기준서 제 1110호	X
스위트워드㈜	2016.04.01	경기도 평택시 진위면 경기대로 1952	식품소분업	809	지분 과반수 이상 보 유 회계기준서 제 1110호	X
Lotte Confectionery RUS LLC	2007.04.13	117342, Russia, Moscow, Profsoyuznaya str. 65 korp. 1, 10 Floor	과자제조판매	103,187	지분 과반수 이상 보 유 회계기준서 제 1110호	해당
Lotte Confectionery Holdings (Europe) B.V.	2008.07.01	Strawinskylaan 3127 8th floor 1077 ZX Amsterdam	투자	148,373	지분 과반수 이상 보 유 회계기준서 제 1110호	해당
Chocolaterie Guylian N.V.	1967.06.30	Europark-Oost 1 9100 Sint-Niklass, Belgium	과자제조판매	110,215	지분 과반수 이상 보 유 회계기준서 제 1110호	해당
Chocolaterie Guylian Deutschland GmbH	1995.12.31	Diessemer Bruch 134, 47805 Krefeld, Germany	과자 판매	6,346	지분 과반수 이상 보 유 회계기준서 제 1110호	X

Aimee BVBA	2003.03.26	Europark-Oost 1 9100 Sint-Niklass, Belgium	과자 판매	707	지분 과반수 이상 보유 회계기준서 제 1110호	X
Guylian Iberia, LDA	2008.07.08	Rua Consiglieri Pedroso, 71-6th floor right, Queluz de Baixo, Portugal	과자 판매	1,525	지분 과반수 이상 보유 회계기준서 제 1110호	X
Guylian UK Ltd	2000.08.24	3 Danebrook Court, Langford Lane Kidlington, Oxford, Great Britain	과자 판매	13,533	지분 과반수 이상 보유 회계기준서 제 1110호	X
Guylian USA, Inc	1994.03.17	560 SYLVAN AVENUE, Englewood Cliffs, NJ, U.S.A.	과자 판매	42	지분 과반수 이상 보유 회계기준서 제 1110호	X
LOTTE Kolson(Pvt.) Ltd	1975.03.11	Plot# L-14 Block 21, F.B. Industrial Area, Scheme 16, Karachi, Pakistan	과자 판매	62,617	지분 과반수 이상 보유 회계기준서 제 1110호	X
LOTTE Rakhat JSC	1942.03.01	Republic of Kazakhstan 050002, Almaty Zenkov Street, 2a	과자제조판매	157,162	지분 과반수 이상 보유 회계기준서 제 1110호	해당
Rakhat-Shymkent LLP	2000.06.20	Kazakhstan, Shymkent City, Klara Zetkin str., 63	과자제조판매	56,735	지분 과반수 이상 보유 회계기준서 제 1110호	X
Rakhat-Shymkent Trading House LLP	2001.05.01	Kazakhstan, Shymkent City, Zhibek Zholly str., 60	과자 판매	11,042	지분 과반수 이상 보유 회계기준서 제 1110호	X
Rakhat-Astana LLP	1999.12.13	Kazakhstan, Astana City, Jahansha Dosmuhameduli, 46	과자 판매	1,522	지분 과반수 이상 보유 회계기준서 제 1110호	X
Rakhat-Aktobe LLP	2000.05.01	Kazakhstan, Aktobe City, Moldagulova ave., 6/1, apt.2	과자 판매	1,386	지분 과반수 이상 보유 회계기준서 제 1110호	X
Rakhat-Aktau LLP	1999.12.01	Kazakhstan, Aktau City, Basa ORS, building 2	과자 판매	1,397	지분 과반수 이상 보유 회계기준서 제 1110호	X

Rakhat-Oral LLP	2000.07.01	Kazakhstan, Uralsk City, Vokzalnaya str., 2	과자 판매	1,604	지분 과반수 이상 보유 회계기준서 제 1110호	X
Rakhat-Taldykorgan LLP	2000.05.05	Kazakhstan, Taldykorgan City, Tynyshebekova str., 88	과자 판매	755	지분 과반수 이상 보유 회계기준서 제 1110호	X
Rakhat-Karaganda LLP	2000.07.31	Kazakhstan, Karaganda City, Molokova 104/2	과자 판매	1,299	지분 과반수 이상 보유 회계기준서 제 1110호	X
Almaty Sweets LLC	1998.10.01	Kyrgyzstan, Bishkek City, Dan Syaopin str., 306	과자 판매	3,006	지분 과반수 이상 보유 회계기준서 제 1110호	X
Rakhat TR	2002.11.08	Kazakhstan, Almaty City, R.Zorge str., 1/18	운수업	1,611	지분 과반수 이상 보유 회계기준서 제 1110호	X
L&M Confectionery Pte. Ltd. (주1)	2016.05.09	10 Anson Road #23-14L International Plaza, Singapore(079903)	투자	14,105	지분 과반수 이상 보유 회계기준서 제 1110호	X
LOTTE INDIA Co., Ltd.(주1)	1954.03.26	No. 4/111, Mount Poonaallee Road, Manapakkam, Chennai, India(PIN:600089)	과자제조판매	138,061	지분 과반수 이상 보유 회계기준서 제 1110호	해당
L&M Mayson Company Limited (주1)	2017.07.26	No.98(C,D,E), Than Lwin Street, Shwe Than Lwin Industrial Zone, Hlaing Tharyar Township, yangon Region, Myanmar.	과자제조판매	37,971	지분 과반수 이상 보유 회계기준서 제 1110호	X
한국투자 노블푸드 신기술사업투자조합 1호	2022.01.18	서울시 영등포구 의사당대로 88	투자	12,696	지분 과반수 이상 보유 회계기준서 제 1110호	X
한국투자 그린테크 신기술조합	2022.10.31	서울시 영등포구 의사당대로 88	투자	20,335	지분 과반수 이상 보유 회계기준서 제 1110호	X
푸드위드㈜	2020.01.02	충북 청주시 흥덕구 대신로164번길 69	식품소분업	1,043	지분 과반수 이상 보유 회계기준서 제 1110호	X

롯데후레쉬델리카 제1호(주)	2021.11.08	경기 용인시 기흥구 중부대로874번길 2-1	도시락 및 식사용 조리식품 제조	7,459	지분 과반수 이상 보유 회계기준서 제 1110호	X
롯데후레쉬델리카 제2호(주)	2021.11.08	경기 평택시 세교산단로101번길 47	도시락 및 식사용 조리식품 제조	16,514	지분 과반수 이상 보유 회계기준서 제 1110호	X
롯데후레쉬델리카 제3호(주)	2021.11.08	경남 양산시 어곡공단4길 31	도시락 및 식사용 조리식품 제조	6,262	지분 과반수 이상 보유 회계기준서 제 1110호	X
롯데후레쉬델리카 제4호(주)	1996.08.29	광주 북구 하서로 270	도시락 및 식사용 조리식품 제조	3,864	지분 과반수 이상 보유 회계기준서 제 1110호	X

(주1) HAVMOR ICE CREAM PRIVATE LIMITED, L&M Confectionery Pte., Ltd., LOTTE INDIA Co., Ltd. 및 L&M Mayson Company Limited는 3월 결산법인이며, 최근 사업연도말 자산총액은 2022년 12월 31일 기준입니다.

※ 주요종속회사 기준 : 최근 사업연도말 자산총액이 지배회사 자산총액의 10%이상이거나 자산총액이 750억 이상

2. 계열회사 현황(상세)

☞ 본문 위치로 이동

(기준일 : 2023년 06월 30일)

(단위 : 사)

상장여부	회사수	기업명	법인등록번호
상장	11	롯데지주(주)	1101110076300
		롯데렌탈(주)	1101113326588
		롯데쇼핑(주)	1101110000086
		롯데에너지머티리얼즈(주)	2149110003625
		롯데위탁관리부동산투자회사(주)	1101117061081
		롯데정밀화학(주)	1812110000013
		롯데정보통신(주)	1101116557114
		롯데웰푸드(주)	1101116536481
		롯데칠성음료(주)	1101110003684
		롯데케미칼(주)	1101110193196
비상장	86	롯데하이마트(주)	1101110532633
		그린위드(주)	1101117915395
		렌탈파트너(주)	1101117904372
		롯데건설(주)	1101110014764
		롯데글로벌로지스(주)	1101110578231

	롯데김해개발(주)	1955110125398
	롯데네슬레코리아(주)	1101110548052
	롯데디에프리테일(주)	1101110205339
	롯데디엠씨개발(주)	1101116959188
	롯데멤버스(주)	1101115605790
	롯데면세점제주(주)	2201110130616
	롯데물산(주)	1101110320707
	롯데미래전략연구소(주)	1101116609402
	롯데미쓰이화학(주)	2062110042966
	롯데바이오로지스(주)	1101118323232
	롯데베르살리스엘라스토머스(주)	2062110050365
	롯데벤처스(주)	1101115964112
	롯데부산신항로지스(주)	1801110684282
	롯데상사(주)	1101110159099
	롯데수원역쇼핑타운(주)	2811110092342
	롯데씨브이에스711(주)	1101111376139
	롯데알미늄(주)	1101110003121
	롯데에스케이에너지(주)	1101118436374
	롯데에이엠씨(주)	1101117056660
	롯데에코윌(주) (舊) (주)일진유니스코	1101110356455
	롯데엠시시(주)	1614110016995
	롯데역사(주)	1101110505903
	롯데오토리스(주)	1341110213433
	롯데오토케어(주)	1101115082922
	롯데울산개발(주)	2301110254240
	롯데이엠글로벌(주)	1101117919553
	롯데인천타운(주)	1201110709298
	롯데자산개발(주)	1101112394263
	롯데제이티비(주)	1101113685710
	롯데지알에스(주)	1101110262850
	롯데지에스화학(주)	2062110073383
	롯데지에프알(주)	1101112730962
	롯데캐피탈(주)	1101111217416
	롯데컬처웍스(주)	1101116768969
	롯데테크디앤디(주)	1345110567585
	롯데테크(주)	1711110000075
	롯데헬스케어(주)	1101118251269
	롯데후레쉬델리카제1호(주)	1345110547339
	롯데후레쉬델리카제2호(주)	1313110268932

	롯데후레쉬델리카제3호(주)	2341110126205
	롯데후레쉬델리카제4호(주)	2001110651286
	마곡지구피에프비(주)	1101115472818
	산청음료(주)	1948110004183
	삼박엘에프티(주)	1615110034466
	서울복합물류자산관리(주)	1101114659970
	서울복합물류프로젝트금융투자(주)	1101114660232
	스마일위드(주)	1101116986066
	스위트위드(주)	1313110163108
	스틱인터랙티브(주)	1101114045426
	씨에스유통(주)	1101111178840
	씨에이치음료(주)	1346110040480
	에프알엘코리아(주)	1101113133298
	오리진앤코(주)	1101117682449
	은평피에프비(주)	1101115511864
	이진코(주)	1101115917749
	(주)그린카	1101114236520
	(주)대흥기획	1101116707800
	(주)롯데아사히주류	1101110530033
	(주)롯데자이언츠	1101110317556
	(주)백학음료	1349110029305
	(주)부산롯데호텔	1801110053461
	(주)빅썸바이오	1101116089282
	(주)씨텍	1101110589171
	(주)아이알엠	1101115556266
	(주)에스디제이	1101115850593
	(주)엔젤위드	1314110292939
	(주)엠허브	1101111619729
	(주)우리홈쇼핑	1101112248957
	(주)울산에너지루트1호	2301110381514
	(주)울산에너지루트2호	2301110381522
	(주)이지고	1101117116183
	(주)충북소주	1501110082218
	(주)케이피캠텍	2301110100443
	(주)코리아세븐	1101110899976
	(주)큐브리펀드	1101114412774
	(주)호텔롯데	1101110145410
	캐논코리아(주)	1301110007666
	푸드위드(주)	1501110279873

	하남씨엔에프(주)	1101118456984
	한국에스티엘(주)	1101114676792
	한국후지필름(주)	1101116707214
	한덕화학(주)	1101111144388

3. 타법인출자 현황(상세)

☞ 본문 위치로 이동

(기준일 : 2023년 06월 30일)

(단위 : 백만원, 주, %)

법인명	상장 여부	최초취득일자	출자 목적	최초취득금액	기초잔액			증가(감소)			기말잔액			최근사업연도 재무현황	
					수량	지분율	장부 가액	취득(차분)		평가 손익	수량	지분율	장부 가액	총자산	당기 순이익
								수량	금액						
LOTTE QINGDAO FOODS CO., Ltd.	비상장	2005.03.31	경영참가	11,826	-	90.00	9,902	-	-	-	-	90.00	9,902	17,306	-4,528
LOTTE Confectionery (S.E.A) Pte. Ltd.	비상장	2011.09.16	경영참가	6,875	6,000,001	100.00	6,875	-	-	-	6,000,001	100.00	6,875	5,810	360
HAVMOR ICE CREAM PRIVATE LIMITED(주1)	비상장	2017.12.16	경영참가	167,158	10,000,000	100.00	167,158	-	-	-	10,000,000	100.00	167,158	82,783	11,918
스워드워드㈜	비상장	2018.01.03	경영참가	313	800,000	100.00	313	-	-	-	800,000	100.00	313	809	38
Lotte Confectionery RUS LLC	비상장	2018.05.17	경영참가	22,615	-	100.00	51,968	-	-	-	-	100.00	51,968	103,187	-2,069
Lotte Confectionery Holdings (Europe) B.V.	비상장	2018.12.20	경영참가	107,829	56,100,000	51.00	92,407	-	-	-	56,100,000	51.00	92,407	190,154	-2,681
LOTTE Kolson(Pvt.) Ltd	비상장	2018.12.20	경영참가	42,845	99,129,161	96.50	24,872	-	-	-	99,129,161	96.50	24,872	62,617	-1,335
LOTTE Rakhat JSC	상장	2018.12.20	경영참가	209,167	3,440,362	95.57	215,982	-	-	-	3,440,362	95.57	215,982	186,492	23,414
L&M Mayson Company Limited (주1)	비상장	2018.12.28	경영참가	44,256	14,548,786	45.50	20,755	-	-	-	14,548,786	45.50	20,755	39,771	2,791
L&M Confectionery Pte. Ltd. (주1)	비상장	2019.01.29	경영참가	33,655	14,847,316	100.00	15,737	-	-	-	14,847,316	100.00	15,737	14,687	-
LOTTE INDIA Co., Ltd.(주1)	비상장	2019.12.18	경영참가	67,548	13,947,035	98.90	97,311	-	-	-	13,947,035	98.90	97,311	144,378	1,953
롯데농식품테크펀드 1호	비상장	2020.11.30	경영참가	1,320	6,600	43.42	4,414	-	1,980	-	6,600	43.42	6,394	9,149	-827
한국투자 노블푸드 신기술사업투자조합 1호	비상장	2022.02.08	경영참가	9,000	9,000,000,000	69.77	9,000	-	-	-	9,000,000,000	69.77	9,000	12,696	-204
한국투자 그린테크 신기술조합	비상장	2022.10.31	경영참가	17,388	17,388,392,857	84.82	17,388	-	-	-	17,388,392,857	84.82	17,388	20,335	-165
주식회사 스탠드에그	비상장	2022.09.30	경영참가	500	24,990	19.99	500	-	-	-	24,990	19.99	500	1,005	80
푸드워드㈜	비상장	2022.07.01	경영참가	399	1,100,000	100.00	399	-	-	-	1,100,000	100.00	399	1,043	-27
롯데후레쉬탈리카 제1호㈜	비상장	2022.07.01	경영참가	541	1,900,000	100.00	541	-	-	-	1,900,000	100.00	541	7,459	-325
롯데후레쉬탈리카 제2호㈜	비상장	2022.07.01	경영참가	644	1,900,000	100.00	644	-	-	-	1,900,000	100.00	644	16,514	-118
롯데후레쉬탈리카 제3호㈜	비상장	2022.07.01	경영참가	1,051	1,900,000	100.00	1,051	-	-	-	1,900,000	100.00	1,051	6,262	-362
롯데후레쉬탈리카 제4호㈜	비상장	2022.07.01	경영참가	797	1,900,000	100.00	797	-	-	-	1,900,000	100.00	797	3,864	-194
대신증권(보)	상장	2022.07.01	단순투자	1,262	83,276	0.16	1,075	-	-	49	83,276	0.16	1,124	21,210,735	131,744
대신증권(우)	상장	2022.07.01	단순투자	149	10,860	0.03	126	-	-	17	10,860	0.03	143	21,210,735	131,744
PT. LOTTE RND Center Indonesia	비상장	2022.07.01	경영참가	271	8,060	33.33	271	-	-	-	8,060	33.33	271	673	-243

㈜엘티케이문래 제4호뉴스테이															
이	비상장	2022.07.01	경영참가	5,679	450,000	15.18	5,480	-	-	581	450,000	15.18	6,061	287,082	-1,892
위탁관리 부동산투자회사															
LOTTE F&G Vietnam Company Limited	비상장	2022.07.01	경영참가	6,918	-	33.04	6,918	-	-	-	-	33.04	6,918	31,599	-4,708
롯데네슬레코리아㈜	비상장	2022.07.01	경영참가	35,399	2,639,156	50.00	35,399	-	-	-	2,639,156	50.00	35,399	185,832	-32
㈜푸드여셈블	비상장	2022.07.01	경영참가	6,526	4,980	19.60	6,164	-	-	-757	4,980	19.60	5,407	19,566	-7,128
㈜프레시코드(주2)	비상장	2022.07.01	경영참가	1,000	25,903	1.82	705	-	-	-705	25,903	1.82	-	1,366	-5,390
위허들링	비상장	2022.10.04	단순투자	1,000	8,749	1.41	1,000	-	-	-	8,749	1.41	1,000	6,265	-7,200
합 계					26,619,168,092	-	795,152	-	1,980	-815	26,619,168,092	-	796,317	43,880,174	264,614

(주1) HAVMOR ICE CREAM PRIVATE LIMITED, L&M Mayson Company Limited, L&M Confectionery Pte. Ltd., LOTTE INDIA Co., Ltd.는 3월 결산법인입니다. 이에 따라, 최근 사업연도말 자산총액은 2023년 03월 31일 기준이며 당기순손익은 2022년 4월 1일부터 2023년 3월 31일까지입니다.

(주2) 폐업 의결에 따라 평가손실로 인식하였습니다.

※ 별도기준으로 작성되었습니다.

※ 총 발행주식수 대비 보유주식수로 계산한 직접 지분을 기준입니다.

※ 출자비율 5% 이하 또는 출자금액 1억원 이하인 법인은 기재생략하였습니다.

【 전문가의 확인 】

1. 전문가의 확인

- 해당사항 없음

2. 전문가와의 이해관계

- 해당사항 없음